Sabato 12 Marzo 1983

STAMPA SERA

QUOTIDIANO D'INFORMAZIONI - TORINO, VIA MARENCO 32 - TEL. (011) 65.681 - CODICE DI AVVIAM. POSTALE 10126 - SPEDIZIONE IN ABBON. POSTALE (GRUPPO 1/70) - LIRE 500 (ARRETRATI IL DOPPIO)

AUTOMOBILI DIVERSE
AUSTIN
In Corso Turati 13/d a Torino
Fiorano 2

LA JUVE GIOCA GUARDANDO A PISA

● L'Avellino non è avversario da prendere alla leggera, ma l'attenzione della Juventus, domani, sarà tutta concentrata su Pisa dov'è di scena la Roma. La più entusiasmante riscossa bianconera, infatti, si potrebbe rivelare inutile se le squadre di Liedholm non dovesse più accusare battute d'arresto.

● ALLE PAGINE 22-23

SABATO 12 MARZO - ANNO 115 - NUMERO 68

A TORINO «ORE CALDE» (DUE ARRESTI IMMINENTI?)

A Roma i giudici mettono sotto accusa Consiglio della magistratura, Regione e Provincia per «gettoni» e caffè

ADRIANO ZAMPINI

● ROMA — Si allargano a macchia d'olio le inchieste della magistratura contro «aprechi» e corruzione nelle amministrazioni pubbliche. Dopo Torino, Milano e Pescara, anche a Brescia, Lecco e Voghera la magistratura sta indagando su amministratori ed ex amministratori pubblici, mentre con una clamorosa iniziativa dei giudici della procura della Repubblica di Roma trenta componenti del Consiglio Superiore della Magistratura sono stati raggiunti da comunicazioni giudiziarie per presunti reati di peculato.

■ CSM — Trenta comunicazioni per peculato hanno raggiunto tutti i componenti del Consiglio, oltre a Sofo Borghese e a Mario Berri, rispettivamente ex procuratore ed ex presidente della Corte della Cassazione, membri di diritto del CSM, e ora in pensione. Sotto accusa l'aumento del gettone di presenza (da 25 mila a 60 mila) riconosciuto anche per la partecipazione a commissioni diverse da quelle in cui i consiglieri svolgono normalmente la loro attività (e sono più le riunioni a cui può partecipare un consigliere nella stessa giornata). Inoltre l'indennità di missione per i consiglieri residenti fuori Roma è stata raddoppiata. Ma tra le «spese discutibili» ci sarebbero alcune voci gonfiate, come quella di un milione di lire per caffè in un mese.

■ PROVINCIA DI ROMA E REGIONE LAZIO — Il presidente della Regione Lazio, Giulio Santarelli, il presidente della Provincia di Roma, Gianroberto Lovari, entrambi socialisti, e tutti i membri delle due giunte hanno ricevuto comunicazioni giudiziarie firmate dal giudice inteiai per sperpero di denaro pubblico sotto la voce «spese per rappresentanza». Si parla di conti non astronomici, ma comunque rilevanti: un bar ad esempio avrebbe presentato un conto medio di 11 milioni al mese. L'inchiesta, partita dalla denuncia del procuratore generale della Corte dei Conti, investe anche una quarantina di enti pubblici dalla «spesa facile» (è venuto fuori un conto di 2 milioni per «tartine con caviale e salmone»).

■ MILANO — Non è stata emessa ancora nessuna comunicazione giudiziaria a carico degli amministratori del Comune sotto inchiesta per «affitti ridotti» (eludendo quindi la legge dell'equo canone) di stabili pubblici a favore di enti e partiti.

● BRESCIA — Inquisito l'assessore socialista Igino Pasotti per corruzione e interesse privato

● VOGHERA — Il sindaco comunista Italo Betto è sospettato per una storia di «parcelle d'oro» per opere pubbliche (mezzo miliardo).

● PESCARA — Per forniture destinate all'ospedale civile, che hanno «coperto» una truffa da un miliardo, è in carcere l'ex sindaco democristiano D'Incecco.

● TORINO — Almeno due arresti sembrano imminenti per il maxi scandalo delle bustarelle al Comune ed alla Regione. Torino vive ore calde. Il procuratore «aggiunto» Marzachì ed i suoi sostituti avrebbero firmato un altro palo di ordini di cattura e per altri due politici piemontesi potrebbero aprirsi in giornata le porte del carcere. Salirebbero così a otto le persone finite in cella: Adriano Zampini, il faccendiere protagonista della vicenda, e sette personaggi tirati dentro alla storia con le sue confessioni, con i suoi dossiers e le sue agende puntualmente e rigorosamente aggiornate.

● Mentre a Torino continuano gli interrogatori, da altre città giungono notizie di clamorose inchieste giudiziarie avviate dalla magistratura. Ieri, si è parlato del Comune di Milano (alloggi di proprietà municipale affittati — secondo l'accusa — a prezzi irrisori a partiti).

A Roma i giudici hanno messo sotto inchiesta assessori della Regione Lazio e della Provincia per «peculato», in merito ai gettoni di presenza.

■ A PAGINA 5

Due delitti Un segreto da scoprire

Verbania

● A PAGINA 11

il servizio del nostro inviato

Una dichiarazione del medico curante

Tutto okay per Agnelli

Nessuna complicazione: il presidente Fiat lascia oggi il reparto di cura intensiva

GIOVANNI AGNELLI

● NEW YORK — Dopo l'intervento chirurgico di «by-pass aorto-coronarico» al quale Giovanni Agnelli è stato sottoposto giovedì a New York, il medico curante del presidente della Fiat, Isadoru Rosenfeld, ha rilasciato la seguente dichiarazione: «L'avvocato Agnelli è stato ammesso l'8 marzo al New York Hospital per un esame cardiaco, su richiesta del suo medico curante (n.d.r.: il dottor Rosenfeld) e d'intesa con i professori Angelino e Valfrrani di Torino».

«Gli speciali esami medici effettuati hanno indicato l'opportunità di compiere un'operazione di by-pass. Di conseguenza l'intervento è stato compiuto il 10 marzo dal professore Subramanian. L'operazione non ha presentato alcuna complicazione. La ripresa dell'avvocato procede bene. Perciò Agnelli lascerà stamane il reparto di cura intensiva e sarà dimesso dal New York Hospital tra dieci giorni».

STAMPA SERA

CONCORSO
"ATTENTI AL CANE!"

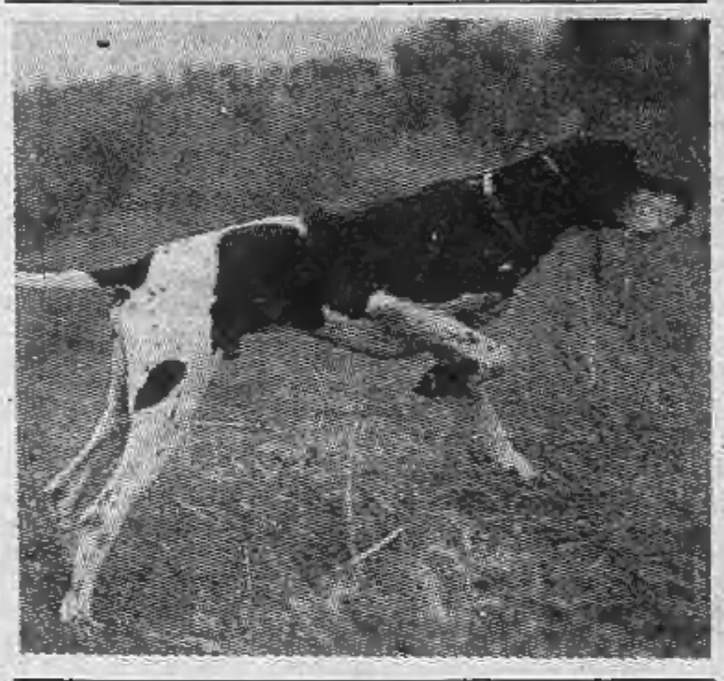

DI CHE RAZZA E' IL CANE FOTOGRAFATO?

.....

Nome .....

Cognome .....

Indirizzo .....

CAP ..... Città .....

Telefono .....

AUT. MIN. RICH.

ALLEVAMENTO DI CASA Cavallo

Vendita cuccioli di tutte le razze, addestramento, pensione in via Vallongo, 35 - Villastellone - Tel. 961.05.39

Toelettatura e vendita di tutto l'occorrente del tuo amico cane in C.so Moncalieri 208 - Torino - Tel. 674.534

REGOLAMENTO

1) L'Editrice LA STAMPA S.p.A. indice un concorso denominato «Attenti al cane» fra tutti i lettori del suo quotidiano Stampa Sera.

2) Da martedì 1° marzo a martedì 15 marzo, Stampa Sera (edizione in formato tabloid) pubblicherà ogni giorno un tagliando con la foto di un cane di razza, che dovrà essere individuato esattamente dai lettori. I lettori potranno compilare il tagliando con i loro dati anagrafici, ritagliare e spedire a Stampa Sera - Promozione e Sviluppo - Via Marenco, 32 - 10126 TORINO oppure imbucare in apposite urne collocate il 13 marzo al Palazzo del Lavoro di Torino, nell'ambito della 52ª Mostra Internazionale Canina.

3) Fra tutti i tagliandi pervenuti con l'esatta soluzione entro venerdì 18 marzo, saranno estratti a sorte 16 premi, nell'ordine:
— 1° premio: un volo aereo per 2 persone Milano-Madrid e ritorno per l'esposizione mondiale canina di Madrid che si terrà dal 9 al 12 giugno;
— dal 2° al 16°: 15 Enciclopedie del cane dell'ISTITUTO GEOGRAFICO DE AGOSTINI.

4) L'Editrice LA STAMPA S.p.A. dichiara di rinunciare alla rivalsa della ritenuta d'imposta nei confronti dei vincitori.

5) I vincitori saranno informati mediante lettera e pubblicazione sul giornale.

6) Sono esclusi dal concorso i tagliandi ricavati dalle copie omaggio e i facsimile, così come si intendono esclusi dalla partecipazione i dipendenti dell'Editrice La Stampa ed i loro familiari.

Compilare, ritagliare e spedire a STAMPA SERA
Promozione e Sviluppo - Via Marenco 32 - 10126 TORINO

INFORMITALIA ISTITUTO NAZIONALE INFORMAZIONI
CONTROLLI - INDAGINI -, INFEDELTA' - ESITO ASSICURATO
Corso Vittorio Emanuele 107 - Tel. 511.024 - 538.682 - Torino

RISTORANTE DELLA PACE
DA FIORE & CESARE
Via Roma 34 S. MAURO T.SE - Tel. 822.1120

CUCINA TIPICA PIEMONTESE
Specialità funghi - Rana - Lumache ecc.
Sale per ogni tipo di banchetto e colazioni di lavoro
Ampio parcheggio riservato
Sono gradite le prenotazioni - Chiuso il lunedì

oggi.domani
Se oggi hai un problema di occhiali, vieni domani stesso da Montanaro. Troverai il massimo dell'assistenza, il massimo della tecnologia e la scelta più vasta per servirti meglio. Lenti e montature delle marche più prestigiose e le ultime novità in lenti a contatto.
montanaro
i migliori occhiali della tua vita
V. CIBRARIO 36
TEL. 48.65.65

OLOCAUSTO PER FAME

Burro o cannoni?

Burro o cannoni, vecchio ed eterno dilemma, perennemente risolto in favore della spesa folle per l'acquisto di armi. Lo scandalo non è provocato solo dai Paesi dell'Occidente industrializzato, ma purtroppo anche da quei Paesi sottosviluppati che per primi avrebbero il dovere di impiegare i loro "budget" per risolvere il problema della fame

Sono 450-600 i miliardi di dollari attualmente spesi per le forniture belliche in tutto il mondo; una parte consistente di queste armi (75 per cento circa) finiscono negli arsenali dei Paesi del Terzo Mondo. Stati Uniti e Unione Sovietica sono saldamente in testa al traffico internazionale di armi.

E' spesso in nome della "realpolitik" che i governanti delle iperpotenze decidono di impegnarsi in forniture di armi ai Paesi in preda a vuoti di potere ma le conseguenze sono spesso imprevedibili. Il caso più significativo e preoccupante di questi ultimi anni è l'invasione sovietica dell'Afghanistan, una manovra politico-militare che ha messo seriamente in crisi il difficile processo della distensione.

Un recente rapporto delle Nazioni Unite sul disarmo e lo sviluppo dimostra che la corsa alle armi produce effetti devastanti sulle economie: gonfia l'inflazione, frena i consumi e scoraggia gli investimenti. A causa dell'aumento dei prelievi fiscali per il mantenimento degli arsenali, inoltre, si incide negativamente e pesantemente sui bilanci delle famiglie. L'industria militare, infine, storna capitali enormi e non produce occupazione. «Un miliardo di dollari — *dice Les Aspin, deputato al Congresso americano* — consente di creare 100 mila posti di lavoro nell'insegnamento e solo 48 mila nel settore della difesa».

Cosa fanno i Paesi poveri per spezzare la spirale del sottosviluppo? Poco. Un'interessante proposta è emersa al vertice dei Paesi non allineati in corso di svolgimento a New Delhi ma ci sono poche speranze di vederla realizzata. Consiste nel tentativo di creare una banca internazionale che finanzi il progresso accelerato dei Paesi economicamente meno favoriti. Ci sono tuttavia forti opposizioni alla creazione della «banca dei poveri».

I più ricchi tra i Paesi non allineati (principalmente produttori ed esportatori di petrolio), che presumibilmente dovrebbero fornire la quota più cospicua dei fondi iniziali, hanno già fatto sapere infatti che il momento non è dei più favorevoli per un'impresa del genere

g. m.

L'allarme è già stato lanciato da tempo, ma i governanti lo ignorano: il ritmo di crescita delle risorse alimentari non tiene più il passo con l'accelerazione demografica. In più, si accresce lo «sbilancio» tra Paesi produttori di risorse agricole e alimentari che producono e vendono sempre di più, e Paesi in difficoltà, che producono sempre meno e son sempre meno in grado di sostenere gli enormi costi delle importazioni di generi di prima necessità. Da una parte le nazioni industrializzate consumano le risorse dell'intero pianeta. Dall'altra, i Paesi sottosviluppati traggono ben pochi vantaggi dall'export di materie prime (quando le posseggono). Altri Paesi ancora non posseggono del tutto le risorse e il problema della fame non si pone neppure più in termini di riscatto futuro. Nel cosiddetto Terzo Mondo sono morti per fame nel solo 1978, 15 milioni di bambini e circa un terzo dell'umanità si trova attualmente ai limiti di sussistenza, vittime della fame e delle malattie da essa procurate.

Entro il Duemila, secondo le più attendibili proiezioni delle Nazioni Unite, gli abitanti del pianeta saranno circa 7 miliardi: che cosa accadrà? Molti studiosi concordano nel dire che se l'Occidente non offrirà ai Paesi sottosviluppati un aiuto adeguato, potrà trovarsi coinvolto in una gravissima crisi economica: «*L'interdipendenza e le sue leggi biologiche si sono ormai dilatate a tutto il pianeta*», ha scritto Servan Schreiber.

Osserviamo più da vicino il quadro prossimo dell'umanità. Quando avrete esaminato i dati capirete perché tornano d'attualità certi nomi, certi studiosi. Vogliamo fare un rapido accenno a Robert Balthus (1766-1834). Nel suo «*Saggio sul principio della popolazione mondiale*» dichiara che l'eccesso di nascite costituisce una minaccia per la sopravvivenza: e ciò per l'impossibilità di mantenere allo stesso livello popolazione e risorse alimentari. Balthus aveva ragione? Solo a metà, poiché oggi appare un'ingenuità credere che la limitazione delle nascite costituisca di per sé la soluzione del problema fame. Tantopiù oggi che sono disponibili sia le ricchezze che gli strumenti tecnologici per incrementare la produzione agricola fino al soddisfacimento dei bisogni.

Ecco il quadro degli squilibri mondiali: il «Nord» — cioè il mondo industrializzato — possiede da solo oltre il 90 per cento delle industrie e le ricchezze che ne derivano gli appartengono in modo esclusivo. Al Sud — i Paesi sottosviluppati — non restano che le briciole: vendono al Nord materie prime, ma si indebitano drammaticamente per acquistare i prodotti industriali necessari allo sviluppo.

Uno dei mutamenti più spettacolari verificatisi negli ultimi anni — stabilisce il «*Rapporto Brandt - Dossier Nord-Sud*», pubblicato nell'80 con il titolo «*Un programma per la sopravvivenza*» — è stato l'aumento dei prestiti del mercato privato internazionale, «*debiti che oggi coprono quasi il 40 per cento dei debiti residui dei Paesi emergenti, rispetto al solo 17 per cento del 1970... Nel triennio 1979-81, i pagamenti aggregati di servizio del debito di tutti i Paesi emergenti, Opec esclusa, ammonteranno* — scriveva — «*a 120 miliardi di dollari*».

Anche la bilancia agricolo-alimentare viaggia verso il tracollo col rapido aumento delle importazioni. La produzione di alimenti del Terzo Mondo è cresciuta del 2,5 per cento l'anno in un quarto di secolo, dal 1950 al '76, ma la domanda di cibo è aumentata del 3 per cento annuo. Sulla base dell'attuale «trend» il Terzo Mondo, nel 1990, importerà presumibilmente 145 milioni di tonnellate di alimenti.

La Cina, il più popolato tra i Paesi emergenti, sta cercando di spezzare questa spirale mortale: soprappopolazione, sottosviluppo, fame, urbanesimo selvaggio. Shanghai, 12 milioni di abitanti, la più grande città della Cina (che aveva 6 milioni di abitanti nel '50 e uno appena del 1920) ha raggiunto da poco il tasso zero di sviluppo demografico: un impegno che i governanti cinesi intendono assolutamente rispettare in futuro. Zhao Ziyang, il premier successore di Hua, lanciò nel '77 questo slogan: «*Una famiglia, un figlio*». Se fosse rispettato, la Cina — che conta ora quasi un miliardo di abitanti — potrebbe assestarsi su quota 1,2 miliardi entro l'anno Duemila.

I dirigenti cinesi sono at-

« NEL '78 SONO MORTI PER FAME 15 MILIONI DI BIMBI

Ma gli italiani quanto mangiano?

Quanto e come mangiano gli italiani? Le abitudini e le possibilità alimentari sono le più disparate: accanto a un «iper-consumo» di carni scelte caratteristica di molte zone urbane, convivono diete abbastanza povere di valori nutritivi, specialmente pane e pasta nel Mezzogiorno.

In relazione ai dati degli altri Paesi, mediamente l'Italia consuma molti alimenti con caratteristiche nutritive povere: il consumo italiano pro-capite di cereali era nel '73 di circa 120 chili l'anno, contro i 69 della Germania, i 73 della Francia. Nello stesso anno il consumo di carne per abitante era di appena 66 chili in Italia, di 95 in Francia, 88 in Belgio, 86 in Germania con una punta di 116 chili negli Stati Uniti.

Brasile: saccheggi negli alimentari

SAN PAOLO — Questa è una cronaca, incredibile ma vera, di quanto è accaduto il 2 marzo scorso nel disastrato Stato di Ceara (si trova a nord-est del Brasile): più di 500 contadini infuriati hanno invaso la città di Cascavel, saccheggiando tutti i negozi di generi alimentari. Gli agricoltori della zona erano stati ridotti alla fame dalla prolungata siccità che ha distrutto quasi tutte le colture e ucciso il bestiame. Il sindaco di Cascavel ha dichiarato che nella zona ci sono circa 5 mila persone «senza alimenti e senza lavoro».

Nello Stato di Ceara non è la prima volta che avvengono tumulti a causa della carestia. Nella regione sono ormai numerosi gli episodi di saccheggio

LA VERGOGNA DEL DUEMILA

LA RACCOLTA DEL GRANO IN UNO STERMINATO CAMPO DEL MID-WEST DEGLI STATI UNITI, I MAGGIORI PRODUTTORI ED ESPORTATORI DEL MONDO

tualmente alla ricerca di una via intermedia tra l'industrializzazione, alla quale hanno dato e intendono dare forte impulso e il sostegno alla produzione agricola. Proprio su questo equilibrio: città-campagna, industria-agricoltura, si gioca il futuro di tutto il pianeta. Fu Mao a giudicare le città «abusive e parassitarie». La recente svolta guidata da Deng dovrebbe però annullare gli effetti della radicalizzazione anti-urbana. «*Pur essendosi dato l'obiettivo a lungo termine dell'industrializzazione* — dichiara il "Rapporto Brandt" — *la Cina dà la massima priorità alla produzione agricola. In pari tempo, essa è impegnata sulla strada del controllo demografico*».

Malgrado le speranze e gli importanti risultati già conseguiti, neppure le città cinesi sono immuni da tensioni sociali. Le cifre ufficiali parlano di 10-20 milioni di disoccupati in rapporto a una forza lavoro stimata sul cento milioni di uomini. C'è dunque chi ha la forza, come la Cina, e si dà strumenti pratici per reagire, oggi, contro un minaccioso domani. Ma la grande maggioranza dei Paesi sottosviluppati vivono condizioni molto più drammatiche.

E' utopia pensare che nel giro di pochi anni l'uomo riuscirà a debellare la minaccia della fame? Se leghiamo questa speranza alla disponibilità dell'Occidente, le possibilità sono praticamente zero. Le spese sostenute per l'acquisto di armamenti testimoniano chiaramente l'assenza di una concreta volontà di impegno sul problema alimentare. L'ammontare del «*budget*» mondiale per la difesa è di circa 450 miliardi di dollari Usa. Tutti insieme, gli aiuti ai Paesi poveri non raggiungono il 5 per cento di quella cifra diabolica. «*Lo 0,5 per cento delle spese militari annue mondiali* — ha scritto Willi Brandt — *basterebbe a finanziare l'acquisizione di tutte le attrezzature agricole necessarie ad aumentare la produzione di alimenti*».

Il prezzo dei cereali, e del grano in particolare, è spaventosamente alto per poter soddisfare i bisogni delle popolazioni povere. E pare che ferree leggi economiche impongano queste tariffe poiché i grandi produttori dei tradizionali Paesi esportatori (Stati Uniti, Canada, Australia) non troverebbero conveniente commerciare con listini bloccati. Negli ultimi 15 anni il totale delle importazioni di cereali dei Paesi del Terzo Mondo è cresciuto del 15 per cento e la spesa sostenuta si è raddoppiata. Il progressivo indebitamento per l'acquisto di prodotti industriali ed agricoli e il pagamento di vertiginosi interessi sottrae fondi agli investimenti in campo agricolo; si perpetua in tal modo la dipendenza dall'Occidente anche per l'alimentazione di base.

Può sembrare paradossale, ma il pianeta produce già derrate alimentari bastanti per nutrire la popolazione mondiale. Uno studio della Fao — l'istituzione delle Nazioni Unite — spiega che la disponibilità di calorie è superiore del 10 per cento alle necessità globali. Ciononostante, alcune popolazioni africane mangiano meno oggi che nei decenni passati.

I Paesi del cosiddetto Nord, invece, sprecano tradizionalmente le loro risorse alimentari. C'è l'esempio chiarificatore dei cereali impiegati per l'alimentazione animale nella misura del 50 per cento: «*E' un grande spreco di calorie*», sostengono gli studiosi.

Grandi sfasci hanno prodotto nei Paesi poveri le dissennate scelte verso il miraggio dell'industrializzazione. Spesso, le povere economie locali riuscivano a produrre quel minimo di alimenti sufficiente per tamponare i morsi della fame. L'urbanizzazione seguita all'insediamento di aree industriali hanno favorito la desertificazione delle campagne, accrescendo la dipendenza dalle importazioni di cereali. In diverse zone le produzioni occidentali hanno soppiantato quelle locali. Nelle città dei Paesi emergenti, inoltre, si diffonde l'uso «imitativo» del cibo su modello occidentale: mangiare come i bianchi dei Paesi ricchi diventa quindi non solo una necessità (non c'è altro) ma si introducono prodotti che stravolgono le tradizioni locali e diventano «*status-symbol*» alimentari.

Mentre da noi si pone per la prima volta il problema del contenimento dell'alimentazione a causa dell'iper-consumo (l'obesità è divenuta una malattia sociale da combattere con costose diete ipocaloriche) i popoli «miserabili» devono affrontare, oltre alle carestie, anche l'assalto delle agguerrite compagnie produttrici di alimenti conservati; il «cliente sottoalimentato» del Terzo Mondo è infatti il più influenzabile dalla pubblicità. Così in Africa e in Asia vengono proposti (e imposti) prodotti, come il latte condensato, il cui uso sregolato produce effetti negativi. Si è saputo infatti che i biberon spesso non vengono sterilizzati per scarsità d'acqua, che le istruzioni, a causa dell'analfabetismo, vengono ignorate, e che per risparmiare non vengono rispettate le proporzioni acqua-condensato: il risultato è che in molte zone la mortalità infantile, a dispetto delle promesse, è aumentata

Secondo stime attendibili, il mercato dei prodotti alimentari per l'infanzia nel Terzo Mondo ammonta attualmente alla vertiginosa cifra di 80 miliardi di dollari all'anno.

Come aiutare il Terzo Mondo? Qui il problema si fa ancora più difficile. Non bastano le elemosine, non sono sufficienti gli aiuti episodici, è vero. Ma mentre i Parlamenti delle nazioni ricche discutono i provvedimenti da adottare, la gente muore: «*La fame non si cancella per decreto*», ha scritto Pierre Drouin su «*Le Monde*». Ci sono forme di aiuto che recano danni anche politici ai Paesi poveri. L'invio costante di derrate alimentari, per esempio, che costituisce per certi governi «*la garanzia* — spiega Drouin — *di poter contare su un flusso regolare di aiuti che dispensa di preoccuparsi veramente di sviluppare la produzione nazionale e permette loro di "girare" ad altri fini le risorse finanziarie. Inoltre, la distribuzione gratuita o a basso prezzo di una parte degli aiuti è, nelle mani dei governi, un'arma che permette loro di consolidare l'assetto politico esistente*».

Girolamo Mangano

«Noi radicali e la guerra delle firme»

Il Parlamento ha proclamato a Pasqua la settimana per l'informazione contro lo sterminio per fame nel mondo - Intervista alla Aglietta sulla battaglia scatenata dal suo partito

ROMA — *La settimana di Pasqua è stata proclamata dal Parlamento «settimana di informazione sullo sterminio per fame nel mondo». Con decisione unanime, la Camera dei deputati ha quindi chiesto al governo di prendere le opportune iniziative affinché della lotta alla fame nel mondo si parli nelle scuole, nelle strutture pubbliche, in televisione.*

«Fondamentale è la diffusione dell'appello dei Nobel — *dice Adelaide Aglietta, capogruppo radicale alla Camera* — che nelle scuole dovrebbe essere già iniziata. E il servizio pubblico televisivo, in quella settimana, dovrà assumere come centralità di tutti i programmi, e non solo quindi con trasmissioni specifiche, proprio questo tema». *L'obiettivo che i radicali indicano, è che l'informazione di Pasqua non si limiti ad agitare il problema,* «ma informi davvero su quanto si sta facendo e su quanto si può fare per risolverlo».

Questa settimana di informazione, proclamata dal Parlamento è un indubbio successo dei radicali, che da anni ormai, hanno fatto della lotta alla fame, la loro linea politica. La settimana, si concluderà con la «marcia per la pace e la vita», che il mattino di Pasqua partirà da Porta Pia e raggiungerà piazza San Pietro, in un abbraccio comune tra laici e credenti, con la benedizione di Giovanni Paolo II.

Ma l'informazione è solo il primo passo per risvegliare la coscienza dell'Occidente ricco, e dichiarare così, guerra alla fame. «L'Onu — *ricorda ancora Adelaide Aglietta* — aveva deliberato che ogni Paese industrializzato destinasse lo 0,7 per cento del prodotto nazionale lordo alla cooperazione e allo sviluppo del Terzo Mondo. Questa delibera era stata ripresa anche dal Parlamento europeo: ma solo pochi hanno ottemperato a questa direttiva, e l'Italia è tra i più lontani da quella cifra».

E la legge, scaturita da una proposta radicale, che destinava tremila miliardi per salvare tre milioni di vite umane entro un anno?

«La legge di iniziativa popolare, sottoscritta da quasi tutti i sindaci italiani — *risponde la leader radicale* — è stata snaturata, e noi ovviamente cercheremo di ripristinarla con gli emendamenti, quando il testo concordato tra i gruppi di maggioranza giungerà finalmente alla discussione».

Ma non era già pronto alla fine di luglio?

«In effetti c'era l'impegno di tutti i gruppi che a settembre sarebbe ripreso l'iter, per giungere ad una rapida approvazione: infatti siamo a marzo. Comunque, ci hanno promesso che la legge sarà discussa dopo l'approvazione del bilancio dello Stato, e ci auguriamo che quindi entro aprile si possa riparlare di questa legge».

Perché ai radicali non piace la proposta unificata, elaborata dalle commissioni?

«Perché ricalca schemi di intervento vecchi. Sinora, anche quei pochi fondi destinati allo sviluppo dei Paesi poveri, non sono serviti: hanno prodotto morti, e dipendenza politico-economica di questi Paesi. Noi proponiamo un metodo d'intervento nuovo, che deve essere slegato dalle logiche di mercato, altrimenti non si salvano le vite e si producono schiavi. E poi, snaturare così profondamente una legge sottoscritta anche da tutti i sindaci italiani, non è uno schiaffo alle istanze che vengono dalle realtà locali?».

In questi giorni, in tutte le città italiane, i radicali hanno rimesso sui marciapiedi i loro tavolini, e raccolgono firme. Le petizioni presentate sono sei, toccano vari temi, e sono indirizzate a Pertini, al governo, ai presidenti di Camera e Senato. La principale è quella che chiede un maggior impegno nella lotta contro la fame nel mondo, e in difesa della legge dei sindaci. «Su tutte e sei le petizioni — *conclude Adelaide Aglietta* — sono già state raccolte 360 mila firme».

Gianni Pennacchi

ADELAIDE AGLIETTA

GRAN FINALE DELLA TUA VECCHIA AUTO. CON UN MILIONE (almeno) E UNA NUOVA *A112*.

Dal 10 al 31 marzo. Eccezionale valutazione dell'usato presso i Concessionari Lancia per chi acquista una nuova *A112*.

Hai un'auto con troppi anni e troppi chilometri, che rappresenta un rischio e una continua spesa? Un'auto che deve passare la revisione dell'Ispettorato della Motorizzazione, il che significa costose riparazioni oppure la demolizione? La nostra proposta è per te. Hai un'auto meno vecchia, ma che intendi cambiare alle condizioni più favorevoli? La nostra proposta è anche per te. I Concessionari Lancia valutano la tua vecchia auto, in qualsiasi condizione si trovi, almeno un milione se acquisti, dal 10 al 31 marzo, una Nuova A112 tra quelle disponibili per la consegna.
Basta che il tuo usato sia regolarmente immatricolato.

È l'occasione d'oro per passare a condizioni imbattibili alla guida A112. Un'auto rinnovata nella gamma (Junior, Elite, LX e Abarth), negli esterni, negli interni e nelle dotazioni. Un'auto dalla personalità unica che unisce alle dimensioni e consumi contenuti (20 km con 1 litro a 80 all'ora nella versione Junior) una eleganza unica nella sua categoria. La prestigiosissima LX ha persino gli alzacristalli elettrici di serie. Un successo già prodotto in più di un milione di esemplari, decretato dalle ben note caratteristiche di robustezza, qualità costruttiva, livello delle rifiniture, prestazioni, affidabilità, bassi costi di manutenzione, divertimento di guida. Oltre all'eccezionale valutazione del tuo usato, puoi ottenere le massime facilitazioni di pagamento, con una minima quota contanti e rateazioni SAVA fino a 36 mesi.
Metti in moto per l'ultima volta la tua vecchia auto: destinazione Concessionario Lancia. Ti aspettano un milione (come minimo) e una fiammante A112. Ma solo fino al 31 marzo.
L'acquisto di una A112 dà diritto all'iscrizione ACI gratuita per un anno.

E' UNA PROPOSTA DEI CONCESSIONARI LANCIA.

LOCALI PER AZIENDE - UFFICI
di nuova costruzione vendesi affittasi lotti da mq 500 a 2500 zona Pozzo Strada, via Cree. Tel. 505.820 - 596.244.

MAGAZZINO libero Mirafiori di 115 mq circa con ampio passo carrato L. 42 milioni 700 mila. Tel. 657.392.

MURA negozio via Monti vicino via Madama Cristina reddito 8% lire 33 milioni. Asasta 596.607 - 597.774.

NEGOZIO libero di 60 mq circa a Mirafiori con retro servizi e cantina di attrattanti 60 mq affare. Tel. 657.392.

NEGOZIO libero adiacenze corso S. Maurizio con ampio retro servizi e cantina L. 35 milioni 300 mila. Tel. 657.392.

REDDITO corso Trapani negozio di 45 mq 2 vetrine cantina comunicante e alloggio 2 camere cucina servizi 75 mq L. 68 milioni. Grimaldi 557.0105.

SUEMA vende zona Pozzo Strada box e magazzino con servizi costruzione recente ottimo affare. Tel. 548.808 - 548.534.

STADIO in casa nuova libero negozio anche uso ufficio 60 mq circa dilazioni. Grimaldi, Re Umberto 28, tel. 518.012.

TORINO zona Aeronautica via Thures 200 mt corso Francia vendonsi liberi locali uso magazzino laboratorio lotti da 300 e 400 mq uffici 100 mq Studio Ri.Ghi. 513.632.

7 Offerte lavoro e impiego

operai, autisti, fattorini

A.A.A.A.A. ANCHE se primo impiego cercasi ragazzi/e lavoro organizzato alto guadagno. Corso Raffaello 29/D.

AGGIUSTATORI per manutenzione su due turni piccoli stampi a passo tranciatura veloce lamierino, 4°-5° livello, cercasi solo se veramente esperti per zona Torino Nord. Ottime condizioni retributive. Telefonare 470.1856.

COPPIA mezza età senza figli marito pensionato moglie lavori casa cercasi offresi alloggio e stipendio. Tel. 295.606.

COPPIA pensionati amanti animali cercasi per custodia piccola cascina zona Fiat Rivalta. Offresi ottima abitazione vitto e retribuzione. Tel. 590.466.

CUOCO provata esperienza referenze, club privato collina Torinese ricerca urgentemente. Tel. 442.254 dopo le 19, 830.554.

LAUTO guadagno offresi ragazzi/e per facile lavoro corso Regina Margherita 5/C.

commessi, baristi

CONVERSE abbigliamento cercasi urgente. Esperienza minima triennale nel settore uomo. presentarsi mattino via Frejus 13 Torre Moda. Astenersi senza requisiti sopra citati.

impiegati

ARREDATORE bozzettista venditore provata capacità assume importante azienda arredamento in Torino. Tel. 655.455.

AZIENDA leader nel settore abbigliamento ricerca assistente responsabile vendite età intorno ai 25 anni buona preparazione culturale. Affiancherà il responsabile vendite nella pianificazione promozione e controllo e nella gestione del personale. Manoscrivere Publikompass 80 — 10100 Torino.

COMPLESSO industriale ricerca per propria divisione meccanica con produzione di media serie e/o su commessa di componenti meccanici
CAPO OFFICINA
in possesso di elevato grado di professionalità. Richiedesi valida conoscenza dell'impiego di macchine utensili e C.N. e tradizionali della programmazione tempi metodi e della conduzione del personale. Offresi retribuzione adeguata. Pregasi inviare curriculum dettagliato a Publikompass 87 — 10100 Torino.

FINANZIARIA primaria importanza cerca per settore immobiliare collaboratore esperto. Tel. 447.1331 (mattino).

SE hai predisposizione al rapporto umano, se desideri lavorare nel campo automobilistico se non hai più di 25 anni e vorresti fare qualcosa di costruttivo nella tua vita telefonaci per un appuntamento dalle ore 9 alle 12, dalle 15 alle 18 al 959.3142 Branca Concessionaria Alfa Romeo.

SOCIETA' immobiliare cerca funzionari massimo 30anni esperienza automuniti inquadramento sindacale incentivi. Tel. 557.0105.

8 Rappresentanti

AGENTE introdotto settore Catering ristorazione cercasi per vendita alimenti surgelati. Tel. 216.0432.

(continua)

ECONOMICI

In tema di offerte di impiego e lavoro, l'editore ricorda che la legge 9.12.1977 n° 903 vieta discriminazioni sul sesso e l'inserzionista è impegnato a rispettare tale legge.

2 Affari e capitali

A.A.A.A. CONSULFIN prestiti a tutti in 24 ore a tassi bassi su auto anche ipotecate o immobili, riservatezza.
CONSULFIN
corso Vittorio E. 195, tel. 445.495.

ATTENZIONE finanziamenti fiduciari mutui ipotecari artigiani commercianti piccole e medie industrie, via S. Teresa 23. Telefonare 539.026.

FAIT Finanziamenti su automezzi o immobili. Celerità, riservatezza, tassi modici. Torino, v. Avogadro 19, tel. 510.135 - 530.297.

PRIVATO CERCA
impresa edile per costruire 80 vani civile abitazione pagamento vani in loco. Tel. 726.990 ore 16; 721.300 ore 20.

3 Aziende, negozi

A.A.A. ABAMEC 638.038 cessione rilievo negozi ed aziende. Visite in loco per valutazioni senza spesa.

A.A.A. ACCONCIATURE signora Nichelino centro 80 mq affitto poco, arredamento nuovo causa trasferimento cedesi L. 28 milioni. Studio Strina, tel. 678.664.

A.A.A. AZIENDAL MARKET 011 650.21.75 compravendo attività di ogni genere e prezzo.

A. CENTRALISSIMA pizzeria artigianale da asporto conduzione familiare incasso dimostrabile cede Studio GMP, telefono 616.041.

ABAMEC 638.038 abbigliamento tipo tabella IX X XIV zona Vanchiglia cede L. 65 milioni anche senza merce. Affare.

ABAMEC 638.038 primizia frutta e verdura zona Traiano tabella I VI XIV cede L. 33 milioni compresi fondi vivi.

AFFARONESSIMO minimarket 4 vetrine angolare con alloggio avendo L. 25 milioni. Tel. 341.514 - 730.470.

ALIMENTARI corso Francia punto di forte passaggio ottimo incasso giornaliero facilitazioni pagamento. Tel. 383.298.

AUTOFFICINA zona Moncalieri attrezzata forte passaggio 500 mq utile 50 milioni. L. 75 milioni). Frana 511.090.

AVVIATA tintoria ottima posizione buon giro d'affari vende con minimo anticipo. Telefonare 380.810.

AVVIATISSIMA gastronomia salumeria corso Montecucco punto di forte passaggio ottimo giro d'affari vende. Tel. 383.298.

AVVIATISSIMA latteria corso Francia incasso dimostrabile lire 450 mila ottima posizione vende. Telefonare 383.298.

AVVIATISSIMO import export autoveicoli causa espansione cerca socio 50% richiesta L. 150 milioni. Tel. 878.664.

BAR super alcolico angolare 4 vetrine corso Francia ottimo incasso giornaliero dimostrabile vende. Tel. 380.810.

BAR super alcolico zona S. Paolo con alloggio ampi locali ottimo incasso giornaliero vendesi. Telefonare 380.810.

BAR super centralissimo incasso L. 1 milione 200 mila giorno adatto nucleo familiare cedo a persona competenti anticipando L. 80 milioni. Tel. 548.231.

BAR super mobilio bello zona centrale orario ridotto buon incasso cedo anticipando lire 40 milioni. Telefonare 548.231.

BAR super orario ridotto cedo L. 60 milioni anticipando L. 25 milioni. Tel. 548.231.

BAR super via Cibrario forte passaggio ottimo incasso incrementabile cedo minimo contante. Telefonare 779.481.

BOUTIQUE in via Tripoli zona forte passaggio con tabelle IX X e XIV cede per trasferimento Orlandini. 353.900.

CEDESI bar bottiglieria avviatissimo angolare zona mercato ottimo incasso corso Giulio Cesare. Tel. 274.3825.

DITTA per organizzazione commerciale cerca personali per vendita. Possibilità forti guadagni. Telefonare 927.639.

ERBORISTERIA
attrezzata clientela marche esclusive alto reddito cedesi a persona qualificata. Tel. 595.852 - 584.611 ufficio.

F. ZANONCELLI 581.894 cede su corso vicinanze scuole cartolibreria tabelle IX X XI XIII XIV, buon giro annuo.

MERCERIA su piazza tabelle 9, 10, 14 mq 70 adatta altri usi incrementabile richiesta L. 25 milioni. Frana 511.090 cede.

OCCASIONISSIMA latteria con 3 grosse vetrine angolare vendo a prezzo realizzo per seri motivi. Tel. 372.782 - 366.407.

OFFICINA meccanica cintura Torino Nord attrezzata camion ottimi clienti richiesta L. 60 milioni dilazioni. Frana 511.090.

RISTORANTE bar locale tipico ben avviato in cintura di Torino cedesi per motivi familiari. Dilazioni di pagamento. Tel. 790.690.

VENDO licenza ambulante frutta e piante posti fissi provincia Torino Asti Cuneo. Tel. SOFI 635.974 - 518.725.

VIA Roma cedesi negozio. Tel. 505.872.

ZONA Stadio cedesi bar ristorante affarone facilitazioni pagamento. Tel. 505.872.

5 Locali e negozi

offerte

AFFITTASI corso Giulio Cesare lato autostrada uso deposito locale mq 1000 luminoso riscaldato servizi ufficio doppio passo carrato. Tel. 531.883.

AFFITTASI deposito mq 600 tettoie vicinanze mercatale strada Valletta. Tel. 443.138.

AFFITTASI locali arredati per ingrosso (escluso abbigliamento) zona piazza Emanuele Filiberto. Tel. 511.647.

AFFITTASI seminterrato recente zona Parco Viberti mq 135 con servizi passo carrato ottimo magazzino o laboratorio, L. 450 mila mensili. Tel. 501.717.

AVETTA affitta corso Inghilterra presso Sip box singolo. Tel. 532.192 - 532.558.

CAPANNONE 6 km Carmagnola fronte strada area coperta mq 1200 terreno mq 4600 L. 210 milioni. Tel. 011 974.420.

CAPANNONI
industriali nuovi affittansi zona Moncalieri mq 1000-2000 ingressi carrai uffici mensa cortile. Telefonare 556.196.

CENTRO via Mazzini liberi 3 locali uso magazzino o esposizione in stabile signorile. Grimaldi, tel. 329.9007.

COLLEGNO sulla strada per Pianezza nuovo capannone già attrezzato di mq 650 con cabina Enel più mq 450 di alloggio e uffici. Dilazioni, permute. Terrasereno, tel. 938.873 - 931.1995.

CORSO Vercelli angolo via Carvino 7 grandioso negozio libero mq 300. Ristrutturato pavimenti in marmo riscaldamento indipendente bagno 30 mt di esposizione di vetrine. Prezzo L. 800 mila al mq. Fiduciaria Immobiliare, tel. 550.326.

DI SALVATORE affitta via Reiss Romoli magazzino a piano carico mq 5000 divisibili uffici mq 200. Telefonare 587.183.

ESIM San Salvario stessa casa ottimo investimento 2 locali commerciali occupati L. 20 milioni dilazionabili. Tel. 512.012.

EUROCASE libero box auto via Buenos Aires L. 26 milioni dilazionabili, Telefonare 547.470 - 513.725.

EXPOCASE centro via Mazzini liberi muri negozio angolare 5 vetrine mq 100 più interrato mq 150 servizi. Tel. 505.209.

GABETTIMARK affitta adiacente corso Dante seminterrato 1300 mq con ingressi carrai h. 4 mt più 250 mq uffici piano terreno collegati. Tel. 011 5767.

GABETTIMARK affitta piazza Rivoli affitta locale seminterrato 500 mq per lavorazione leggera. 011 5767.

GASSINO vendonsi magazzini e box varie metrature. Tel. ufficio 517.225 - 537.715.

HOTEL in Valtournanche recente muri e licenza 14 camere bar ristorante parcheggio alto giro affari. Tecnokasa 545.662.

IMMOBILIARETORO vende box auto adiacenza corso Grosseto minimo contanti e dilazioni. Tel. 549.761 - 563.204.

LANZO TORINESE
vendesi locale commerciale centrale mq 200 più 90 circa sovrastante ampliabile mutuo fondiario. Tel. 505.932.

LIBERO adiacente via Tripoli luminoso seminterrato 210 mq circa con passo carrato vende Orlandini. 353.900.

LOCALE industriale libero indipendente in Torino zona Aeronautica mq 250 coperti e mq 150 cortile. Tel. 505.000.

LOCALI centralissimi da 40 a 3000 mq sorvegliati passo carrato coperto segreteria telex telefono locali ufficio I.O.S. via Egeo 15. Tel. 011 558.11.

pellicceria
durando
Via Roma 77, Torino

ESCLUSIVISTA FENDI

SUZUKI

concessionario
MOTO GRADABOSCO
Piazza Villari, 12 TORINO Tel. (011) 21.86.64

TANGENTI-STORY: NON E' FINITA IMMINENTI ALTRI DUE ARRESTI

I magistrati avrebbero già firmato un paio di ordini di cattura, che dovrebbero essere eseguiti oggi - Zampini accusa ancora, ma non è solo - «Sul comunista Revelli elementi che vengono da diverse parti» insistono i magistrati

I magistrati — il procuratore «aggiunto» Marzachi e i sostituti Vitari, De Crescienzo e Mazza Galanti — che si occupano dell'inchiesta sullo scandalo delle bustarelle avrebbero firmato un paio di ordini di cattura. Potrebbero essere eseguiti in giornata. Per altri due politici si aprirebbero le porte del carcere.

In prigione c'è già Alberto Zampini. E' il personaggio chiave della vicenda e il motore dell'indagine. Appena le manette gli sono scattate ai polsi si è «pentito» e ha cominciato a raccontare tutto quello che sapeva. Proprio tutto. Anche le cose che potrebbero apparire più banali o insignificanti. Ha detto delle sue amicizie politiche e dei complici in affari poco puliti: riferisce i nomi, le circostanze, i viaggi, gli assegni.

Come ufficiali pagatori (e corruttori) si sarebbe servito

ADRIANO ZAMPINI

MASSIMO LOCCI

di «Nanni» Biffi Gentili, «enfant prodige» del partito socialista di Torino, e di Liberto Zattoni, democristiano potentissimo fra i signori delle tessere. I milioni sono arrivati a Claudio Artusi, segretario (sospeso) della dc cittadina, a Massimo Locci, segretario dell'assessore socialista alla programmazione Claudio Simonelli, e a Franco Revelli che fino a poche settimane fa era il vicesegretario regionale del pci e capogruppo comunista in Consiglio regionale.

Artusi, Locci e Revelli sono in prigione. Negano fino alla disperazione ma i magistrati dicono di essere certi del fatto loro. «*Abbiamo raggiunto elementi precisi e concludenti* — sostengono —, *non sono stati provvedimenti presi a cuor leggero. Ci siamo resi conto della gravità di un atto del genere. Ne abbiamo sentita la responsabilità*».

Zampini ha confessato di aver dato due milioni a Locci con la promessa di dargliene altri 18 quando l'affare del «cartografico» si fosse concluso. Venti milioni sarebbero andati ad Artusi e dieci a Revelli che però avrebbe dovuto prenderne altri dieci. «*Sul comunista Revelli* — insistono i magistrati — *ci sono accuse che vengono da diverse parti e che concordano al millimetro*».

Zampini ha avuto per le mani molto denaro. Funzionari, faccendieri, porta borse, impiegati e segretarie hanno ricevuto regali anche costosi e assegni consistenti. Sessanta milioni in mazzette li avrebbe dati a «Nanni» Biffi Gentili, una sera, e gli avrebbe fatto scivolare il denaro nella tasca interna di un giaccone tipo militare. Il giovane Biffi giura e spergiura che non è vero. Ma gli inquirenti nel suo guardaroba hanno trovato proprio quel giaccone e l'hanno sequestrato.

Quanto altro denaro ha distribuito Zampini? Chi l'ha preso per agevolare licenze, far correre pratiche, facilitare l'iter burocratico di documenti che troppo spesso restano a prendere polvere negli uffici «competenti»?

Le tangenti sarebbero arrivate agli ultimi piani del palazzo: quelli più in alto. Hanno coinvolto amministratori e persone che occupavano incarichi di grande responsabilità.

Zampini ha parlato di tutti. Seguendo il filo di una «scaletta» che si prepara nell'intervallo di tempo fra un interrogatorio e l'altro, leggendo gli appunti che aveva su una vecchia agenda, ripassando i nomi segnati sulla rubrica personale.

Ma i magistrati non si accontentano solo delle sue parole. Cercano prove e conferme e solo quando le hanno trovate firmano gli ordini di cattura. Sembra che queste certezze siano state raggiunte per altre due persone. I carabinieri potrebbero arrestarli nelle prossime ore.

Lorenzo Del Boca

Un mare di denunce in Procura

La città si ribella. Alla Procura della Repubblica, indirizzata ai magistrati che si occupano dello scandalo sulle bustarelle del Municipio e della Regione, è arrivata una montagna di denunce. E' gente che vuole restare anonima. Non si firma ma protesta per antichi torti che aveva subito e che, allora, non aveva avuto il coraggio di rivelare. Piccoli e grandi episodi, piccoli e grandi pettegolezzi, piccole e grandi ingiustizie.

A volte si tratta soltanto di maldicenze e di sfoghi personali ma più spesso gli esposti indicano precise responsabilità. Alcune cose si sapevano già ma al massimo venivano sussurrate. Oggi le si dicono apertamente.

La tessera di partito e la sotto-tessera della corrente di partito potevano essere sufficienti per ottenere un posto di lavoro, un incarico, una consulenza. Per concorrere agli appalti con qualche speranza di aggiudicarselo si doveva mettere mano alla borsa e scucire un bel po' di quattrini. Vinca il più disponibile...

Le denunce anonime offrono uno «spaccato» del palazzo dei potenti e dei loro abusi. Quanto attendibile? Certo la vita amministrativa del Piemonte non poteva essere regolata dalle clientele. Il numero degli esposti è minimo rispetto agli atti firmati ed eseguiti dalle giunte. E, tuttavia, con altrettanta certezza, fra le pieghe di una gestione politica corretta si sono nascoste (e tollerate) illegalità spaventose.

Dicono i magistrati che si occupano dell'inchiesta. «Non trascureremo nessuna delle strade che ci sono state indicate. Vedremo di accertare anche gli episodi che ci vengono segnalati».

E' saltato il coperchio della corruzione?

l. d. b.

Il sindaco accusato dai socialisti Poteva intervenire sulle delibere?

Tutte quelle «viziate», e ora sotto accusa nel quadro dello scandalo, sono antecedenti al colloquio in cui Novelli ha invitato il direttore dell'Intergraph a rivolgersi in Procura

20 gennaio '83. E' un giorno in cui l'ingegner Deleo incontra il sindaco Novelli a Palazzo Civico. E lo stesso giorno in cui viene firmato l'esposto alla Procura della Repubblica perché si accerti... tutto quello che è venuto fuori.

Novelli in occasione del Consiglio comunale, rispondendo all'interpellanza urgente del capogruppo socialista Cardetti, aveva affermato: «L'ultima volta *(ndr: il che vuol dire ovviamente che c'è stata un'altra volta o quante?)* che lo vidi lo invitai a mettermi per iscritto le sue denunce oppure a rivolgersi alla magistratura indicandogli anche la sede». *Non aveva indicato date.*

Poi in diverse dichiarazioni il sindaco è stato accusato, soprattutto dai socialisti, di non aver messo in moto tutti i

FRANCO REVELLI

meccanismi per accertare se all'interno della giunta qualcuno stava tramando, e soprattutto aveva lasciato che le delibere facessero lo stesso il loro iter fino all'approvazione.

Se la data di denuncia dei fatti capitati all'ingegner Deleo e alla ditta che dirige in Italia, l'Intergraph, è il 20-1-'83 bisogna osservare che tutte le delibere riguardanti l'inchiesta giudiziaria sono antecedenti. Gli atti cioè sono stati presentati in Consiglio comunale e approvati tra ottobre, novembre e dicembre. Come poteva, dunque, il sindaco evitare che venissero approvate, quando lo erano già state? E poteva intervenire prima se non c'era l'esposto alla magistratura?

In questa fase di ricostruzione della vicenda, c'è bisogno di rifarsi a punti fermi, a date ufficiali. E' importante sapere come sono andate le cose prima di giudicare. Il modo in cui si è arrivati a scoprire tante ombre sulla vita pubblica della città è comunque sempre di secondaria importanza rispetto alle dimensioni dello scandalo, all'importanza di quest'indagine.

Le sorprese, se vogliamo, non stanno tanto nel fatto che dietro l'apparente facciata di amministratori vivaci e intelligenti ci potrebbe essere la disonestà. Il sospetto è che la ragnatela sulla città sia intessuta tra parte del mondo pubblico e parte del mondo economico privato. Che ci sia un governo-ombra al di sopra degli organi istituzionali, al di sopra dei vari livelli (Regione, Comune e Provincia).

D'altronde per anni a Torino si è parlato di quel famoso superpartito, che non era soltanto il collegamento privilegiato tra di loro di politici non rispettosi dei confini di partito. Costoro, in sede ufficiale, svolgevano il ruolo della maggioranza o dell'opposizione, a seconda dei partiti cui appartenevano, ma nei luoghi di decisione, poi, erano sempre presenti.

«Di un superpartito a Torino — *ha detto, tra gli altri, in questi giorni, il segretario del pli, on. Zanone* — si parlava già prima della nascita della giunta di sinistra. Si era a metà degli Anni Settanta e, almeno a noi liberali, sfuggivano i legami e le frequentazioni tra personaggi di vari partiti. Messi insieme essi costituivano una sorta di potere invisibile».

E se questo superpartito non fosse mai morto? Potrebbe essersi assopito e poi ricomparso? Potrebbe aver continuato ininterrottamente a decidere in tutti questi anni? Sono domande che ci si augura non restino inevase. Perché, se questo meccanismo di logica superpartitica c'è, un domani basterà mettere nuove pedine al posto di quelle «bruciate» per rimettere in moto la macchina.

«Le mani sulla città»: *in questi ultimi tempi se ne è parlato molto. Nelle dichiarazioni dei politici, come tema di dibattiti, persino di convegni. Ora la seconda domanda è: chi le ha queste mani sulla città? Se sono vere le accuse emerse sinora dall'indagine, bisogna allora pensare che le decisioni spesso sono state prese fuori dagli organi elettivi della città e della Regione. Un tassello per volta e il quadro potrebbe venire fuori. Come un puzzle.*

Luciano Borghesan

I radicali raccolgono firme a Torino

Il partito radicale vuole costituirsi parte civile nel procedimento giudiziario contro gli amministratori comunali di Torino incriminati dalla magistratura. Lo ha dichiarato ieri sera a Roma l'onorevole Mauro Mellini, poco prima di partire per Torino.

Qui, l'esponente radicale (che è anche avvocato) discuterà con altri legali come concretizzare questa proposta, e prenderà parte personalmente alla raccolta delle firme per le «sei petizioni», tra le quali c'è appunto quella sulle «degenerazioni della partitocrazia».

OGGI A VINOVO CORSE DI TROTTO
Inizio ore 15
Abbonamenti 1983:
Trotto
60.000-60.000
Galoppo
45.000-30.000
IPPODROMI DI VINOVO
Biglietto ridotto ai possessori tessere C.S.A.I. - Dopo Lavoro Ferroviario E.N.D.A.S. - FEDERCIRCOLI

Vendiamo autoveicoli FIAT da oltre 25 anni. Sempre puntuali nella consegna, efficienti nell'assistenza attenti alle esigenze di chi sceglie FIAT.
VALLE G.B.
concessionaria FIAT in Torino.
VALLE GB Via Madama Cristina, 52 Tel. 650.79.07
diqba

È IL GRANDE MOMENTO PER L'ACQUISTO

TV COLOR GRUNDIG

UNA STRAORDINARIA AZIONE DI VENDITA PER POCHI GIORNI

RICHIEDETE INFORMAZIONI AL VOSTRO RIVENDITORE DI FIDUCIA

ECONOMICI

8 Rappresentanti

ATTENZIONE un nostro venditore guadagna mediamente L. 1 milione 500 mila mensili assumiamo liberi subito 7 venditori per il Piemonte e la Lombardia. Per fissare colloquio telefonare 011 [illegible] - 02 440.9069.

ISTITUTO pedagogico operante nel settore sociale materno assicura personale per distribuzione e vendita di materiale didattico. Si richiede auto, mitila assolto, presenza e disponibilità a trasferte settimanali. Si offrono elevate provvigioni con inquadramento di legge. Si garantisce un lavoro serio e continuativo nonché reali possibilità di carriera. Telefonare per appuntamento al 483.570.

NOTA casa surgelati cerca agenti introdotti negozi alimentari con patente C per lanciata vendita età 25/35 anni. Telefonare 216.0432.

15 Autovetture

A.A.A.A.A.A. ACQUISTANDO una nuova A112 valutiamo la tua vecchia auto
1.000.000
ALLA SAVEA
anche qualcosa in più. Savea, nuova Concessionaria Lancia Autobianchi, corso Francia 353, telefono 713.113 (sabato aperto tutto il giorno).

A.A.A.A.A.A. SUPER occasioni. Per ragioni di spazio vendiamo a prezzi scontati Fiat 132 ToT86 del 1979 L. 4 milioni 800 mila; Fiat 127 ToZ45 del 1981 L. 4 milioni 500 mila; Beta HPE ToR53 del 1976 L. 4 milioni 600 mila; Delta 1500 ToY14 del 1982 L. 8 milioni 500 mila; 128 comfort ToV86 del 1981 L. 4 milioni 650 mila; Fiat Ritmo ToU02 del 1979 L. 4 milioni 400 mila; Fiat 131 bialbero ToU02 del 1979 L. 5 milioni 500 mila; Diana 8 ToU09 del 1979 L. 3 milioni 200 mila. E' un'offerta della Lincarauto Concessionaria Lancia Autobianchi, corso Principe Oddone 68.

A.A.A.A.A. AFFARISSIMO vendo n. 5 Panda 45 nuove da immatricolare accessoriatissime a L. 6 milioni 800 mila chiavi in mano compresi optionals. Corri all'Automotor concessionaria Fiat in via Cassini 46 - Via Rossini 26 - Corso Traiano 76. E' un affare per pochissimi clienti da non perdere.

A. AUTORICCABONE, corso Svizzera 63/76, tel. 745.213 - 761.843: Golf, GTI, R5, Gsa, Visa, Ritmo, CX diesel, Fuego, Dyane 6, 128, 127, 126. Commissionaria Citroën Renault Fiat Autobianchi Volkswagen.

ACQUISTA auto Ghila [illegible] e usate vende nuovo e usato permuta facilitazioni, corso Umbria 35, telefonare 481.674.

ACQUISTANSI auto piccole e grosse cilindrata anche semestrali. Massima valutazione. Pagamento contanti. Via S. Ottavio 32, tel. 877.242 (aperto il sabato).

ACQUISTIAMO pagando massimo 126, Panda, 112, Ritmo, 131, Alfa Romeo, Delta, Bmw, Fiesta, R4, R6, R14. Corso Raffaello 3, tel. 658.001.

ACQUISTIAMO auto pagando il massimo in contanti. Lincarauto, corso Principe Oddone 68 e corso Orbassano 72 (anche il sabato). Telefoni 472.047 - 531.026.

ALFETTA 1.6 blu 1977 interno chiaro ottime condizioni grazie interessarne vero affare con L. 500 mila anticipo e versamenti mensili di L. 180 mila. Euromotor corso P. Eugenio 11. Tel. 521.1417.

KITCAR

ANTICIPO ZERO
Vi chiediamo un anticipo zero e quasi. Vi offriamo vetture regolarmente revisionate e collaudate con una garanzia massima di 12 mesi, ritiriamo qualsiasi permuta. Vi serviamo con un finanziamento sino a 36 mesi senza ipoteca senza cambiali. KitCar, corso Belgio 101, telefono 699.9044.

AUDI coupé GT fine 82 bianco allestimento turbo pochi km perfetta inuriata con tutte le garanzie vende permuta rateizza Fiorauto, corso Turati 13 D.

AUTOVIP usato in garanzia tutte le marche pagamento sino 36 mesi senza anticipo. Torino, str. S. Mauro 51, 241.761.

A112 Abarth 1982 grigio metallizzato pochi km con L. 500 mila di anticipo e versamenti mensili di L. 265 mila. Euromotor, corso Principe Eugenio 11, telefono 521.1417.

BENTLEY novembre 1972 blu metallizzato km 23 mila garanzia. Tel. 547.485 - 545.024.

BMW 323 i accessoriatissimo grigio metallizzato perfetto con garanzia vende permuta rateizza O.R.A., corso Spezia 11.

BMW 320 i ultimo tipo cuoio lucite metallizzato km 26.000 tutti optionals come nuovo 735 i tutti optionals argento metallizzato km 44.000 garanzia. Tel. 547.485 - 545.024.

CISITALIA coupé rossa come nuova anno 1950. Tel. 547.485 - 545.024.

CITROEN CX Pallas 80 81 ultimo tipo metallizzati beige e blu. Accessoriatissimi. Monticar corso Ferrucci 24.

CONCESSIONARIO Leyland vende permuta rateizza Mini Metro nuove massima valutazione dell'usato Fiorauto via Stradella 82. Tel. 215.743.

CORSO Orbassano 72 concessionaria offre vastissimo assortimento auto d'occasione ai prezzi migliori. Anche il sabato tel. 503.461.

CORSO Turati 26 nuova concessionaria Innocenti vende in garanzia MG II con garanzia a prezzo conveniente. Telefonare 504.740 oppure 503.752.

CORSO Turati 28 nuova concessionaria Maserati vende in garanzia Porsche 911 unificato bianco pochi km in garanzia. Telefonare 504.740 oppure 503.752.

CX DIESEL PALLAS
recentissima ultimo tipo come nuova garanzia totale «Eurocasion» Francar corso Vittorio Emanuele 208. Tel. 758.282.

DYANE 6 azzurro 81 come nuova in originale con L. 500.000 di anticipo e versamenti mensili di L. 151.000. Euromotor, corso P. Eugenio 11, tel. 521.1417.

FERRARI 308 GTBI km 13.000, 400 i automatico km 20.000, 512 BBI rosso nero. Tel. 547.485 - 545.024.

FIAT Panorama 2500 D 8 mesi prezzo affare perfetto bianco vende permuta rateizza O.R.A., corso Spezia 11.

GIULIETTA 1600 1980 bellissima blu pervinca vera occasione. Monticar, corso Ferrucci 24.

GIULIETTA 1600 1980 unicoproprietario blu metallizzato perfetta con garanzia vende permuta rateizza O.R.A., corso Spezia 11.

GOLF GLD del 77 grigio metallizzato vende permuta rateizza Fiorauto via Stradella 82, Tel. 215.743.

GTI Golf 1981 novembre metallizzato argento, altro nero 1982 tetto apribile aria condizionata P7, A.T.S. mascherina 4 fari quadrati unico esemplare. Tel. 547.485 - 545.024.

JAGUAR 4.2 1979 perfetto blu accessoriatissimo condizionatore. Monticar corso Ferrucci 24.

MERCEDES 280 SE meccanico blu metallizzato full optionals 8 mesi tel. 547.485 - 545.024.

MERCEDES 300 D 8 mesi verde metallizzato condizioni perfette minimo anticipo senza cambiali Daidola sas 230.869.

OPEL Ascona 2000 diesel '80 perfetta unicoproprietario garantitissima vende permuta rateizza O.R.A. corso Spezia 11.

PER LA SCELTA
della vostra auto d'occasione sempre di più Soima Auto. Vi offriamo autovetture con rateazioni fino a 36 mesi, anche senza anticipo, con quote mensili a partire da L. 60 mila. Soima Auto, corso Giulio Cesare 186, telefoni 205.1977 - 205.2005.

PEUGEOT 104 GL 5 porte '80 rosso meravigliosa con L. 500.000 di anticipo e versamenti mensili di L. 165.000. Euromotor, corso P. Eugenio 11, 521.1417.

PEUGEOT 104 ZS 1.360 nero '80 garantita accessori minimo anticipo e rateazioni vantaggiose Psa, Daidola 231.828.

RANGE Rover 2 porte fine 80 bianco inuriata pochi km condizioni perfette vera occasione vende permuta rateizza Fiorauto corso Turati 13 D.

RENAULT 18 Turbo dell'81 azzurro metallizzato come nuova pochi km unico proprietario vende permuta rateizza Fiorauto, via Stradella 82, tel. 215.743.

RITMO diesel CL 82 blu scuro come nuova bellissima accessoriata unicoproprietario senza cambiali Daidola sas 231.828.

R5 TL 1978 verde ricondizionata vero affare con lire 500 mila di anticipo e versamenti mensili di lire 89 mila. Euromotor, corso P. Eugenio 11, telefono 521.1417.

SAAB Turbo 1981 grigio metallizzato motore APC con garanzia vende permuta rateizza O.R.A., corso Spezia 11, telefono 577.160.

SAAB Turbo 80/81 3 e 5 porte unicoproprietario tutti gli optionals inuriate pochi km con garanzia Saab vende permuta rateizza Fiorauto corso Turati 13 D.

VOLVO 245 DLE SW 1978 grigio metallizzato cambio automatico meccanicamente perfetta con L. 300 mila di anticipo e versamenti mensili di L. 287 mila. Euromotor, corso P. Eugenio 11, telefono 521.1417.

127 Sport '79 nera favolosa proprietario unico con L. 500 mila di anticipo e versamenti mensili di L. 165 mila. Euromotor, corso P. Eugenio 11, tel. 521.1417.

328.232 AUTOSTADIO
telefona e parliamo di automobili d'occasione. Vi daremo tutte le informazioni sulle nostre vetture d'occasione in vendita. Autostadio, corso Agnelli 22 davanti allo Stadio comunale.

KITCAR

699.9044
Alfasud 1.2 1.3 1.5 super TI colori rosso Alfa testa di moro avorio nero grigio metallizzato tutte coperte da garanzia Autoexpert 1 anno. KitCar, corso Belgio 101, telefono 699.9044.

18 Acquisto alloggi

A. CERCO alloggio o sottotetto in Torino anche da ristrutturare pagamento in contanti. Tel. 492.835.

ACQUISTO alloggio libero entro luglio. Pago in contanti 50% subito saldo all'atto. Telefonare 751.443 chiedere Baldi.

ACQUISTO alloggio libero in Torino dicorso 1/2 camere e servizi esclusi piani rialzati. Tel. 557.997 ore pasti.

ACQUISTO da privato alloggio 2 3 vani e servizi libero in Torino o prima cintura. Pagamento contanti. Tel. 445.102.

ACQUISTO esclusivamente dal proprietario camera tinello servizi casa medio signorile. Tel. 539.722 ore negozio.

ALLOGGI anche ville rustici casette in ogni zona? Casamercato pagabenecontanti! Aperto sabato pomeriggio. 011 650.3805, corso Massimo d'Azeglio 23.

ALLOGGIO acquisto libero giugno urgente trasferimento Torino zona collina pago contanti. Tel. 751.443 lunedì.

APPARTAMENTO signorile centrale doppi servizi 140-160 mq piano alto pago e rogito subito. Tel. ore negozio 547.244.

CASETTA o villetta libera anche da ristrutturare Torino o prima cintura acquisto contanti. Tel. 752.442.

CENTRO CASA
serietà e garanzia. Noi non compriamo, assumiamo l'incarico di procurarvi l'acquirente per il vostro immobile. Interpellateci. Telefonare 513.831.

CERCO causa trasferimento alloggio libero 2 camere tinello cucinino servizi. Tel. 698.698 (possibilmente ore pasti).

CERCO in zona Parella - S. Paolo appartamento libero di 2/3 camere e servizi pagamento per contanti. Tel. 587.712.

CERCO libero piazza Carducci o dintorni in casa decorosa 3 camere cucina piani alti no agenzie. Telefonare 636.078.

CONIUGI in pensione acquisterebbero in Torino alloggio di camera tinello cucinino bagno purché decoroso. Tel. [illegible].

(continua)

E' IL GRANDE MOMENTO PER L'ACQUISTO DI

HI-FI TV COLOR VIDEO

DOVE?

SOLO DA

stievani s.p.a.

in VIA CERNAIA 31 - Tel. 518.893

SCONTI 10-40%

CONCESSIONARIA: TELEFUNKEN - SANSUI - DBX - CABRE SAE - AKAI - PIONEER - TECHNICS - HITACHI - JVC - AR AIWA - SONY - THORENS - KENWOOD - JBL - EPICURE MARANTZ - MC INTOSH - NAKAMICHI - RCF - REVOX - ESB ELECTROVOICE - LUXMAN - DENON - PHILIPS - GRUNDIG

Legge 66/1/3 al 30/4/83

«CASA DEL SOFA' E DEL SALOTTO»
arredamenti

F.lli BERGALLO

UNICA SEDE
Corso Giulio Cesare 179
Tel. 202.252-3 - Torino

DIVANO A LETTO GIREVOLE

«SEMPRE PRONTO A TUTTA SCOMPARSA»

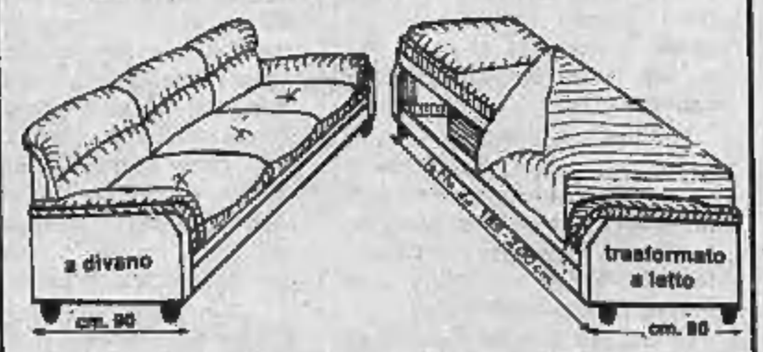

GIU' DAL CIELO IN VENTIQUATTRO

Il 2 aprile nel Monferrato il primato italiano di paracadutismo di gruppo - Una «rosa» volante

CASALE — Sarà realizzato nel cielo del Monferrato il primato italiano di paracadutismo «di gruppo»? Le premesse ci sono e la data del tentativo è già stata fissata: il sabato precedente la Pasqua, il 2 aprile. A tentare di scendere riuniti in un'unica «rosa» saranno i paracadustisti dell'Accademia paracadutistica italiana che ha trasferito recentemente la sua sede dall'aeroporto «Bovone» di Alessandria al «Cappa» di Casale.

«Inizieremo con un lancio in contemporanea di 24 parà — spiega il comandante Claudio Serafini, dell'Alitalia, appassionato di questa disciplina e organizzatore dell'impresa — poi saliremo gradualmente, se tutto andrà bene fino a 32, che è il massimo consentito dai mezzi tecnici a nostra disposizione».

Saranno utilizzati infatti i due velivoli dell'Accademia — un «Chessna» ed un «Pilatus Porter» — che oltre a quel numero di passeggeri non possono trasportare.

«La difficoltà — dicono Gianni e Roberto Mirzan, padre e figlio, rispettivamente presidente ed istruttore dell'Accademia — sta nel trovare un numero di paracadutisti che abbiano già raggiunto un'esperienza tale da consentire facili agganci in quota. Il centro della "rosa" sarà formato da sei persone molto esperte, che si lanceranno già avvinghiate assieme. Gli altri dovranno regolare la loro caduta libera fino a riuscire ad arrivare alla "rosa" ed aggrapparvicisi».

Una cosa difficile, ma anche molto spettacolare, tanto che la Rai Tv ha assicurato la sua presenza per riprenderne le fasi più interessanti. «Finora un primato italiano del genere non esiste — afferma il comandante Serafini — ma oggi mi pare che il livello del nostro paracadutismo abbia raggiunto un punto tale (siamo fra i primi in Europa) da permettere la riuscita di un tentativo simile. Certo per ora il primato mondiale, cioè 60 parà in un'unica "rosa", rimane per noi un miraggio».

Il lancio collettivo avverrà durante un meeting internazionale di paracadutismo, in programma all'aeroporto «Cappa» nella settimana che precede Pasqua, in preparazione alla Coppa Europa. Se le condizioni del tempo risultassero proibitive, il tentativo sarà rinviato al giorno successivo.

p. b.

E gli utenti gestiscono i trasporti

«Rivoluzionaria» proposta dei sindacati in provincia di Imperia - Comitati di partecipazione a Imperia, Sanremo, Ventimiglia - Richiesta revisione delle tariffe

IMPERIA — *La gestione dell'azienda unica di trasporti pubblici in provincia di Imperia sarà aperta anche agli utenti? La «rivoluzionaria» proposta è stata avanzata dai sindacati, che hanno già richiesto un incontro per affrontare questo ed altri problemi al presidente dell'amministrazione provinciale Leo Pippione e a quello del Cotrim, il Consorzio trasporti imperiese Eraldo Crespi.*

Di che si tratta, in dettaglio? Lo spiega Renato Erasmo, segretario provinciale della Filt-Cgil: «Nei tre maggiori centri del Ponente ligure, Imperia, Sanremo e Ventimiglia, vorremmo creare appositi "comitati di partecipazione", che consentano a chi si serve dei mezzi pubblici di esprimere pareri e dare consigli. Sarebbero organismi di raccordo tra il servizio e le realtà urbane, tra l'azienda e il territorio: in certe località, ad esempio, sono sorti interi quartieri che ancora non sono collegati al centro da linea di autobus».

Non è la sola novità alla quale pensano le organizzazioni sindacali. Un altro suggerimento riguarda la costituzione di quattro poli urbani fondamentali (Dianese, Imperia, Sanremo e zona Intemelia), con tariffe urbane unificate per evitare che si ripetano gli attuali disagi: poiché ora, sulla Riviera dei Fiori, operano quattro aziende (Amat, Stp, Stel e Gtu) e accade che, per compiere tragitti anche brevi, occorra cambiare due-tre pullman, e pagare ogni volta il biglietto.

Per la Filt-Cgil, sarebbe opportuno pure «rivedere le tariffe in alcune comunità dell'entroterra e dare un assetto più funzionale al servizio extra-urbano».

Conclude Erasmo: «Vogliamo tempi certi sulla realizzazione dell'azienda unica provinciale, che dovrà basarsi sul decentramento, sulla completa automatizzazione del servizio, sulla valorizzazione della filovia. Inoltre, bisogna adottare criteri omogenei, da parte degli enti locali, per favorire i pensionati, gli studenti e i disoccupati. E' evidente che è necessaria una svolta: non si può continuare a chiedere che gli utenti paghino il malgoverno, le lottizzazioni e le inefficienze».

Stefano Delfino

Verbania — Si è scioperato ieri per 4 ore alla Montefibre (stabilimenti Nylon Italiana e Taban) e nelle altre fabbriche Montedison e Montefibre di Villadossola e Domodossola. «Con alte percentuali di adesioni» — dicono le organizzazioni sindacali

Novara — Il problema dell'installazione di linee di trasporto a fune, in montagna, i cosiddetti «fili a sbalzo» sarà discusso domani in una riunione convocata dall'Amministrazione provinciale

Che cosa c'è da sentire

Varallo — Per la stagione musicale cittadina stasera alle 21 è in programma un concerto raveliano del duo Rosalba Montrucchio (flauto) e Maurizio Preda (chitarra).

Alessandria — Oggi alle 15,30 nella sala consiliare della Provincia è in programma una tavola rotonda su «Sport: quando la donna è protagonista». Interverrà fra gli altri l'atleta tortonese Piera Macchi.

Alessandria — Questa sera alla Sala Ferrero del Teatro Comunale è in programma la terza edizione di «Poesia e altro», manifestazione organizzata dal Comune in collaborazione con varie associazioni cittadine. La serata comprenderà la segnalazione e la lettura di lavori poetici giunti alla trasmissione «Conversazioni» di Radio Cosmo, oltre alla lettura di poesie di Sandro Gastaldi, Marcello Furiani, Massimo Villa, Gruppo Floc e Gruppo degli Amici di Acqui.

Vercelli — Oggi e domani proseguono al Tg1 delle 13,30 le puntate dedicate al riso. L'iniziativa è dell'Ente nazionale risi

Che cosa c'è da vedere

Alba — Stasera alla maxidiscoteca «L'altro mondo» sarà eletta la «Ragazza in» della provincia, che parteciperà successivamente all'omonimo concorso nazionale.

Trino — Alla Biblioteca Civica s'inaugura oggi alle 17 la «Mostra dell'antifascismo, della Resistenza e della deportazione 1918-1945». La mostra rimarrà aperta fino al 26 marzo tutti i giorni dalle 10 alle 12 e dalle 14,30 alle 18,30.

Biella — Gli allievi del pittore Guido Mosca dedicano alla memoria del maestro, morto il 6 febbraio scorso, una mostra di disegni. La rassegna, allestita alla Galleria «La Passerella» in via Colzio, è aperta oggi dalle 15 alle 19 e domani anche dalle 10 alle 12.

Aumentano le volpi nel Vogherese

VOGHERA — *(e.g.)* Vivo allarme si è diffuso tra i cacciatori del Vogherese per il preoccupante aumento delle volpi e per il timore della rabbia silvestre.

Le associazioni venatorie hanno sollecitato lo sfoltimento delle volpi e degli altri animali nocivi che nell'Oltrepò collinare e montano si stanno moltiplicando distruggendo la fauna.

Le volpi hanno anche accentuato la degradazione ambientale provocata dal dissesto idrogeologico, dall'inquinamento, dall'uso in agricoltura dei pesticidi e dei fitofarmaci e dall'abbandono dei terreni.

Inoltre, nella fascia dei paesi confinanti con l'Oltrepò Pavese, è stata segnalata la presenza della rabbia silvestre diffusa dalle volpi. Si teme ora che questa malattia infettiva possa arrivare anche nel Vogherese.

Per questo motivo cacciatori, agricoltori e tecnici venatori hanno sollecitato le autorità ad emanare leggi efficaci sul piano pratico per il diradamento dei predatori.

Cinema in Piemonte

ALESSANDRIA
ALESSANDRINO: Bonnie e Clyde all'italiana (comico).
AMBRA: Il piccolo grande uomo (dramm.).
COMUNALE: Monsignore (drammatico).
CORSO: Ufficiale e gentiluomo (avv.).
CRISTALLO: Sesso così erotico (sexy).
GALLERIA: Executor (thrilling).
MODERNO: Tu mi turbi (comico).

ACQUI TERME
ARISTON: Rambo (dramm.).
CRISTALLO: Il conte Tacchia (comico).
GARIBALDI: Conaan il guerriero (avv.).

CASALE
MODERNO: Cane e gatto (comico).
POLITEAMA: La casa di Mary (horror).
VITTORIA: Chi osa vince (avv.).
SILVIO PELLICO: Un dolce viaggio (cinelorum).

NOVI LIGURE
CRISTALLO: Flash blue (sexy).
IRIS: Victor Vittoria (dramm.).
ITALIA: Kaan principe guerriero.
MODERNO: Oltre la porta (dramm.).

OVADA
LUX: Attila, il flagello di Dio (comico).
MODERNO: Star Trek (fantasc.).
TORRIELLI: Obiettivo mortale (giallo).

VALENZA PO
SOCIALE: Gigi er bullo (comico).

TORTONA
MODERNO: Il drago del lago di fuoco (avv.).
SOCIALE: Bonnie e Clyde all'italiana (comico).
VERDI: Giamburrasca (comico).

ASTI
LUX: La storia di Piera di M. Ferreri, con H. Schyguila, M. Mastroianni (1982, drammatico).
POLITEAMA: Cane e gatto, con B. Spencer, T. Milian (1982, comico).
SPLENDOR: I camionisti (1982, comico).
VITTORIA: Star Trek l'ira di Khan (1982, avventura).

CANELLI
BALBO: In viaggio con papà con A. Sordi, C. Verdone (1982, comico).
RAGNO D'ORO: Sogni mostruosamente proibiti, con P. Villaggio (1982, comico).

NIZZA
AURORA: In viaggio con papà con A. Sordi, C. Verdone (1982, comico).
LUX: Sogni mostruosamente proibiti, con Villaggio (1982, comico).
SOCIALE: chiuso per restauri.
VERDI: Fitzcarraldo di W. Herzog con K. Kinski, C. Cardinale (1982, avventura).

SAN DAMIANO
LUX: Poliziotta a New York
SPLENDOR: La capra
CRISTALLO: Popoye

CUNEO
CORSO: Annie.
FIAMMA: Cane e gatto.
ITALIA: Hollywood erotic sketch.
NAZIONALE: Rambo.

ALBA
CORINO: Vado a vivere da solo.
EDEN: Rambo.

BORGO SAN DALMAZZO
MODERNO: Sogni mostruosamente proibiti.
DON BOSCO: Arturo.

BRA
IMPERO: Cane e gatto.
POLITEAMA: Tu mi turbi.
VITTORIA: Storia di Piera.

NOVARA
ASTRA: L'aristocratica perversa.
COCCIA: Saranno famosi.
ELDORADO: Bonnie e Clyde all'italiana.
EXCELSIOR: Classe 1984.
FARAGGIANA: Querelle.
VITTORIA: La bocca.
ARALDO: Dumbo.
SALESIANI: Superman.

ARONA
LUX: Attila flagello di Dio.
MODERNO: Amici miei atto 2.
ROMA: La cosa.
S. CARLO: Pari o dispari.

BORGOMANERO
NUOVO: Amici miei atto 2.
MODERNO: La storia di Piera.
LUX: Rocky III.

VERCELLI
ASTRA: Florence (viet. min. 18 anni).
CIVICO: chiuso.
NUOVO ITALIA: Ufficiale e gentiluomo di Taylor Hackford, con Richard Geere, Debra Winger, David Keith (drammatico).
PRINCIPE: O giuramento, con Mario Merola (commedia)
VERDI: Chi osa vince, con Lewis Collins, Judy Davis, Richard Widmark (guerra)
VIOTTI: Cane & gatto di B. Corbucci, con Bud Spencer e Tomas Milian (comico)

SANTHIA'
IDEAL: E.T. l'extraterrestre di Steven Spielberg (fantascienza).
SPLENDOR: Dio li fa poi li accoppia, con J. Dorelli, L. Banfi, M. Suma (comico).

BIELLA
APOLLO: Esperienze pornografiche.
IMPERO: Tu mi turbi.
MAZZINI: Ufficiale e gentiluomo.
ODEON: In viaggio con papà.
SOCIALE: Querelle.

BORGOSESIA
LUX Il tempo delle mele n. 2.
SOCIALE: Amici miei atto II.

CANDELO
VERDI: Strade violente.

COGGIOLA
ENNIO: Bingo Bongo.
ITALIA: Stretta e bagnata.
RADAR: Pink Floyd the Wall.

COSSATO
MICHELETTI: Bingo Bongo.
PRIMAVERA: Entity.

È INIZIATA LA PIÙ GRANDE VENDITA PROMOZIONALE DEI SEGUENTI ED ALTRI ARTICOLI A PREZZI DI REALIZZO SCONTATI DEL 50 E 80%!

VESTITI da uomo pura lana	L. 55.000
GIACCHE uomo pura lana	L. 45.000
TAILLEURS alta moda	L. 59.000
CAPPOTTI donna	L. 50.000
VESTITI donna	L. 25.000
PANTALONI vera pelle unisex	L. 99.000
GIUBBINI vera pelle	L. 165.000
GIACCONI vera pelle	L. 238.000
SOPRABITI vera pelle	L. 258.000

VASTO ASSORTIMENTO DI PELLICCERIA E MIGLIAIA DI ALTRI ARTICOLI

INGROSSO in: CORSO TRAPANI 49

comunic. legge n. 80

E' mancato all'affetto dei suoi cari il
DOTT. CAV. UFF.
Enzo Vergnano
medico chirurgo - medico condotto

Lo annunciano: la moglie **Marisa**, la figlia **Marilena**, la mamma **Delfina Ottina**, la sorella **Angela** con il marito **Francis Pattono**, i suoceri **Teresina** e **Vincenzo Negri**. Un grazie di cuore all'amico dott. Elio Pollone per le quotidiane e amorevoli cure prestate ed ai prof.: Balbi, Calciati, Tettoni per la loro affettuosa assistenza. I funerali avranno luogo in Baldissero Tor.se alle ore 10,30 del 13 c.m. con partenza da c.so Orbassano 216 (To) alle ore 9. Si prega di non inviare fiori. La presente è partecipazione e ringraziamento.
— **Torino**, 11 marzo 1983.

Arduina, Guido, Elio Pollone piangono l'amico
dott. Enzo Vergnano
— **Torino**, 12 marzo 1983.

Saveria ed **Edoardo Tettoni** partecipano al dolore della famiglia.

I cugini **Negri, De Agostini, Alessandrello, Ferro** nel caro ricordo di **ENZO**, affettuosamente partecipano al grande dolore di Marisa e Marilena.

Gli zii **Pietro** e **Mariuccia Negri** partecipano al grave lutto.

Ritina e **Mario Quaglia** partecipano al dolore della famiglia Vergnano - Pattono.

Le amiche della **Sezione Torinese** dell'**Ammi** partecipano commosse al dolore della cara Marisa e dei suoi familiari per la scomparsa del
dott. Enzo Vergnano
— **Torino**, 12 marzo 1983.

La **Federazione Regionale Piemontese** dell'**Ammi** si associa al lutto dell'amica Marisa.

Tutte le **Sezioni Italiane** dell'**Ammi** prendono parte al dolore dell'amica Marisa.

Domenico e **Floriana Fontolan** addolorati sono vicini a Marisa.

Renata e **Pierfelice Trombetta** partecipano al dolore della famiglia.

L'**Amministrazione**, la **Direzione generale** e il **Personale** dell'Istituto bancario **San Paolo** di Torino partecipano, con profondo cordoglio e commossa gratitudine, al dolore della famiglia per la scomparsa del
dott. Enzo Vergnano
ricordandone i lunghi anni di competente collaborazione e di meritorio impegno professionale come medico di fiducia.
— **Torino**, 11 marzo 1983.

Guido e **Adriana Appendino** commossi partecipano al dolore di Marisa e Marilena nel ricordo del caro **ENZO**.

Partecipano al grande dolore della famiglia gli amici:
Guido Appendino
Pietro Appendino
Pier Giovanni Negro
Guido Patrito.

Le famiglie **Gregorio** e **Giulio Fiasconaro** si associano commosse al dolore dei familiari per la scomparsa del
dott. Enzo Vergnano
— **Torino**, 11 marzo 1983.

L'**Associazione Medici Condotti** della **Provincia di Torino** partecipa con dolore la scomparsa del
dott. Enzo Vergnano
Segretario provinciale dell'Associazione
— **Torino**, 11 marzo 1983.

Partecipano al lutto gli amici:
Giorgio e **Wanda Dami**
Mario e **Terry Penzetto.**

Il **Comitato O.N.A.O.S.I.** della **Provincia di Torino** ricorda con gratitudine il
dott. Enzo Vergnano
Vicepresidente
per l'instancabile opera svolta a favore dell'Associazione Nazionale Assistenza Orfani dei Sanitari Italiani.
— **Torino**, 11 marzo 1983.

Improvvisamente è mancata ai suoi cari
Enrica Carbero ved. Fringuelli
Lo annunciano con dolore: i figli **Elda, Piero** con la moglie, nipoti e parenti tutti. Non fiori ma opere di bene. Funerali avranno luogo oggi 12 c.m. ore 14,30 parrocchia S. Cuore di Maria (via Campana 8). La presente è partecipazione e ringraziamento.
— **Torino**, 11 marzo 1983.

La famiglia **Capella** si unisce al dolore di Elda e Piero Fringuelli per la scomparsa della cara **MAMMA**.

Paolo Patrioli con **Lele** e **Leonja** sono affettuosamente vicini a Piero e porgono sentite condoglianze a tutti i familiari.

Giovanni, Sara, Luigi e **Giovanna Troglia** partecipano al dolore dell'amico Piero e della sorella Elda per la scomparsa della cara **MAMMA**.

Le famiglie **Varesio** partecipano al dolore di Elda e Piero Fringuelli per la scomparsa della loro cara **MAMMA**.

I **Giuseppini** del **Murialdo** annunciano con dolore la morte del sacerdote
prof. P. Giovanni Tempo
di anni 68
I funerali si svolgeranno al Collegio S. Giuseppe di Rivoli sabato 12 marzo alle ore 14,30.
— **Torino**, 11 marzo 1983.

E' mancata
Renata Degano nata Perrucchione
Addolorati lo annunciano il marito **Luigi**, la figlia **Wally**, genero, nipote, parenti tutti. Funerali lunedì 14 ore 8,30 parr. Sacro Cuore di Gesù. La presente è partecipazione e ringraziamento.
— **Torino**, 12 marzo 1983.

Cristianamente è mancato all'affetto dei suoi cari
Giuseppe Somà
anni 73
Lo annunciano i familiari, parenti e conoscenti tutti. Un particolare ringraziamento al primario prof. Rizzello ed alla sua équipe, al dott. Lasaponara ed al personale del reparto Urologia, al dott. Modica ed al personale del reparto Medicina del Martini Nuovo per le amorevoli cure. Un ringraziamento all'amico prof. Adalberto Donna. I funerali avranno luogo oggi 12 marzo alle ore 13,15 presso l'ospedale Martini Nuovo da via Pergolesi. La salma proseguirà per il cimitero di Druento dove verrà tumulata.
— **Torino**, 11 marzo 1983.

La **Direzione Generale** e i **Dipendenti** dell'**Editrice «La Stampa»** si uniscono al dolore del dipendente Franco Somà per la morte del padre
Giuseppe Somà
— **Torino**, 11 marzo 1983.

Gli amici del centralino:
Ferruccio Pratesi
Giuseppe Como
Vincenzo Di Falco
Roberto Pinton
Gianfranco Casaticchio
Antonio Scagliarini
Silvano Berruti
Biagio Defatto
Gianni Medici
Vittorio Munari

Prendono parte al dolore di Franco Somà:
Mariangela Moresco
Rosanna Malavolti
Gianni Baldi
Giuseppe Delmastro
Marco Berione
Domenico Ceccaroni
Alberto Tanturri
Renato Negro
Franco Bergesio
Renato Demo
Edoardo Ballone
Francesco Geravini
Antonio Procopio
Paolo Paloschi
Gianni Occelli
Giovanni Rinaldi
Ettore Bego
Mario Dore
Pietro Pratesi
Francesco Iannello
Giovanni Mastrantuono
Ruggiero Belgiovine
Margherita Cardone
Adelina Gianolio
Vittorino Palfizzari
Tommaso Luciviero
Cosimo Errico
Ugo Mulas
Rocco De Meo

Le famiglie **Lupieri** e **Benedetto** partecipano al dolore di Franco e Anna per la perdita del **PAPA'**.

Caterina Artale è vicina a Franco e Anna partecipando al loro dolore.

Nadia Amé
Vittorina Archetto
Anna Maria Bove
Marietta Francone
Francesca Gentile
Tommaso Gentile
Gemma Mari
Giovanni Randisi
Antonella Verduci
ricordano con affetto il collega
Giuseppe Somà
— **Torino**, 11 marzo 1983.

I **Consiglieri** dell'**Ordine Avvocati** e **Procuratori** partecipano alla scomparsa del signor
Giuseppe Somà
fattivo ed apprezzato collaboratore per lunghi anni.
— **Torino**, 11 marzo 1983.

E' mancato all'affetto dei suoi cari
Dario Berzano
Ne danno il doloroso annuncio la moglie **Wanda**, il figlio **Lelio** la nuora **Lucetta** le famiglie **Bottallo** i parenti, gli amici tutti. Funerali oggi ore 15 in Rosta, Viale Barrera 14.
— **Rosta**, 12 marzo 1983.

La **Fonderia Vezo** di **Martinsicuro** e **Senigallia** partecipano al lutto della famiglia per l'improvvisa scomparsa del
cav. Dario Berzano
ricordandone le doti umane e professionali dimostrate in lunghi anni di collaborazione.
— **Martinsicuro**, 11 marzo 1983.

La **F.O.R. sas** partecipa con profondo cordoglio al lutto della famiglia per l'improvvisa scomparsa del
cav. Dario Berzano
— **Torino**, 11 marzo 1983.

Michela Ponti e famiglia sconvolti per l'accaduto partecipano all'immenso dolore.

I **Soci** dell'**Aer** partecipano al dolore della famiglia.

L'**Associazione Nazionale Autieri** partecipa con dolore al lutto della famiglia per la scomparsa dell'amico
cav. Dario Berzano
Consigliere Sezione di Torino
— **Torino**, 12 marzo 1983.

Militi Croce Verde, Squadra Sabato partecipano al dolore di Daniele e Marina per la scomparsa di
Giuseppina Chiappone Galdano
— **Torino**, 12 marzo 1983.

E' mancato ai suoi cari
Giuseppe Nida
di anni 82
Cavaliere della Repubblica
Addolorati lo annunciano la moglie **Giacomina**, i figli **Mariuccia** con il marito **Mario, Lodovico** con la moglie **Maria, Angela** con il marito **Pier Giorgio** e i nipoti. I funerali in Rivarolo sabato 12 corr. alle ore 15.
— **Rivarolo Canavese**, 11 marzo 1983.

Le famiglie **Donna, Salvia, Cutugno** partecipano al dolore della famiglia Nida.

Improvvisamente è mancato
Guido Ciapero
Lo piangono: la moglie **Maura**, i figli **Guido** e **Alessandro**, la sorella **Letizia** con **Tino** e figli, il fratello **Carlo** con **Paola, Giovanni** e **Annalisa** e parenti tutti. La cara salma verrà tumulata oggi, alle ore 15,45, nella tomba di famiglia cimitero Torino Nord.
— **Torino**, 10 marzo 1983.

Gli amici **Daniela** e **Piero** partecipano al dolore della famiglia.

Livio e **Piera** sono vicini agli amici Ciapero per l'immatura scomparsa del carissimo
Guido Ciapero
— **Torino**, 10 marzo 1983.

Mondadori Editore partecipa al lutto della famiglia per la scomparsa del signor
Guido Ciapero
— **Torino**, 10 marzo 1983.

Alberto Marity Emi e **Mario** commossi partecipano al dolore della famiglia per la perdita del caro
Guido Ciapero
— **Torino**, 10 marzo 1983.

Lo **Studio Accornero** partecipa al lutto della famiglia per l'immatura scomparsa del signor
Guido Ciapero
— **Torino**, 11 marzo 1983.

Roberto, Emilia Bramoso e figli partecipano sentitamente al dolore della famiglia Ciapero.

Famiglia **Rigotti-Alciato** partecipa.

La famiglia **Francesco Zoppi** partecipa al dolore della famiglia Ciapero.

Partecipano al dolore di Maura Guido Alessandro gli amici **Corrado Silvana Pirpi, Nino Stefania Enrica Caruso.**

Gli **insegnanti** e i **Compagni di classe** partecipano al dolore di Guido per la scomparsa del **PAPA'**.

Con affetto sono vicini a Guido, la mamma e Alessandro: **Antonella, Francesco, Stefano, Giuseppe, Francesca, Guido, Beppe, Paolo** insieme a:
Giulia Balma Bollone
Riccardo Balbiano
Maurizio Bertola
Matteo Borghi
Bruno Carone
Valeria De Donno
Corrado Demaria
Valter Dompè
Valentina Francesca Donata
Daniela Cristina Ghigo
Luigi Giuliano
Elisabetta Goglino
Alessandra Loiacono
Adele Marcia
Valeria Marzachi
Pierandrea Monni
Effiong Ntuk
Chiara Pagani Ianardi
Carlo Povero
Enrico Simonetti

La famiglia **Travisiol** partecipa al lutto per la scomparsa di
Guido Ciapero
— **Milano**, 11 marzo 1983.

Giorgio Bramoso e famiglia partecipano al dolore.

La famiglia **Fiorito Tribolo** partecipa al dolore della famiglia Ciapero.

I dipendenti della **Ditta Ciapero** partecipano al dolore della famiglia. **Beppe, Pierangelo-Franco, Daniela, Maria, Remo.**

Cristianamente è deceduta
Virginia Giardina Sironi
Ne danno il triste annuncio il suo **Giovanni**, il figlio **Basilio** con la moglie **Maria Luccia**, il nipote **Johnny** ed i parenti tutti. I funerali avranno luogo il giorno 12 marzo ore 14,30 parrocchia Sacro Cuore di Gesù. La salma verrà tumulata nella tomba di famiglia nel cimitero di Moncalieri.
— **Torino**, 10 marzo 1983.

La famiglia **Miglino** partecipa al lutto della famiglia Giardina.

Condomini inquilini Amministratore di **via Tiziano 40, via Foà 59** partecipano al dolore della famiglia.

Cristianamente è mancato all'affetto dei suoi cari
Giuseppe Riccabone (Pino)
anni 60
ex maresciallo P.S.
Con profondo dolore ne danno il triste annuncio la moglie **Agnesina**, il figlio **Paolo**, il fratello **Cesare**, la sorella, cognati, cognate, zii, nipoti e parenti tutti. Funerali oggi alle ore 14,30 partendo dall'ospedale Santa Croce, Moncalieri. La presente è partecipazione e ringraziamento.
— **Moncalieri**, 12 marzo 1983.

I **Colleghi** dell'**Associazione Anestesisti Rianimatori Ospedalieri Italiani - Sezione Piemonte-Valle d'Aosta** partecipano vivamente al dolore della professoressa Lucia Piazza consigliare regionale dell'Associazione per l'improvvisa scomparsa del marito
dott. Hermann Peiroleri
— **Torino**, 11 marzo 1983.

E' mancata ai suoi cari
Maria Calcagno ved. Tagliafico
Lo annunciano addolorati il figlio **Carlo** con la nipote **Daniela**, i fratelli, la sorella, i cognati, i nipoti e parenti tutti. I funerali avranno luogo sabato 12 c.m. alle ore 15 nella chiesa di S. Martino in Toirano.
— **Toirano**, 11 marzo 1983.

Improvvisamente è mancato
Renato Pataro
Addolorati lo annunciano i figli, la figlia, nuora, genero, nipoti e **Nina Pagnelli**. I funerali oggi ore 14,30 in parrocchia Sant'Alfonso. La famiglia ringrazia anticipatamente.
— **Torino**, 12 marzo 1983.

E' improvvisamente mancata all'affetto dei suoi cari
Maria Teresa Brena Nacci
Ne danno il triste annuncio **Franco, Maria** e parenti tutti. Funerali lunedì 14 ore 8,30. Partenza da parrocchia S. Teresina.
— **Torino**, 12 marzo 1983.

Sono affettuosamente vicini a Franco gli amici:
Franca Galiea e famiglia
Alberto Magliola e famiglia
Pinuccia Del Piano Quaglia e famiglia
Daniela Conti Lombardo
Pierangelo Salini
Giulio Tosoni
Franca Marino e famiglia
Piero Balma

Gli **ex colleghi** della FIAT Trattori partecipano al lutto per l'improvvisa scomparsa della signora
Teresa Brena
— **Torino**, 12 marzo 1983.

La famiglia **Bertolino** tutta partecipa al dolore di Franco per la scomparsa della sua cara mamma
Maria Teresa Brena
— **Torino**, 11 marzo 1983.

Franca Massimo Carlo del **Ristorante Bridge** piangono
Maria Teresa Brena
indimenticabile amica mamma esemplare dedicò tutta la vita al suo Franco.
— **Torino**, 12 marzo 1983.

Marina e genitori partecipano al dolore di Franco e famiglia.

Linda, Rosi e **Renato Gianaldoni** partecipano al dolore della famiglia.

E' mancato
Sebastiano Torre
Addolorati lo annunciano i figli **Luciano, Dario** e **Valerio** con famiglie e parenti tutti. Funerali oggi ore 14,30 strada del Pascolo 43/4, indi la cara salma proseguirà per Verrua Savoia.
— **Torino**, 12 marzo 1983.

E' cristianamente mancato all'affetto dei suoi cari
Giuseppe Grassiano
di anni 61
I suoi cari lo ricordano ad amici e conoscenti. I funerali avranno luogo sabato 12 c.m. alle ore 14,30 nella parrocchia di Nostra Signora della Salute in Torino. Non fiori ma opere di bene.
— **Imperia**, 11 marzo 1983.

Partecipano al dolore della famiglia Grassiano gli amici:
Maria Teresa e Simone Alabiso
Carla Alabiso
Franca e Salvatore Alabiso e figlie
Lucia e Franco Bonsignore
Rosalba e Simone Bonsignore
Vincenza Guzzo Lopertido
Rosario Lovatere
Rita e Piero Podestà
Carmen e Piero Russello

Partecipano al dolore della famiglia Grassiano gli amici **Enzo** e **Eleonora Lo Coco**.

E' mancata
Carla Soffietti
Lo annuncia a funerali avvenuti il fratello **Isidoro** con la zia **Pierina** e parenti tutti. Un particolare ringraziamento al fraterno amico professor Mario Molaschi, al professor Adriano Vitelli coi suoi collaboratori dottori Francesco Scarpina e Giovanna Picciotto e a Suor Donata delle Suore Nazzarene per le amorevoli cure.
— **Torino**, 11 marzo 1983.

Direttore, Consiglio direttivo, professori, assistenti, personale della **Biblioteca Patetta Università di Torino** partecipano al grave lutto del prof. Isidoro Soffietti.

Il **personale tutto** dell'**Archivio di Stato di Torino** partecipa affettuosamente al lutto del prof. Isidoro Soffietti.

Sono fraternamente vicini al Isidoro:
Mario Viora
Maria Ada Benedetto
Giansavino Pene Vidari
Carlo Montanari
Enrico Genta
Orsolamalia Biandrà
Paolo Tournon
Ina Ricci
Guido Gentile
Marco Carassi
Giorgio Pescollito
Elisa Mongiano
Oreste od **Elvira Cognasso**
Minni Negro.

Maria Pone Vidari piange col suo padrino Isidoro.

Mario Molaschi, Maresa e **Mario Garzino** partecipano fraternamente al dolore di Isidoro.

Silvana Pellegrino piange la scomparsa dell'amica
Carla Soffietti
— **Torino**, 9 marzo 1983.

La famiglia **Viora** partecipa al lutto del caro amico prof. Isidoro Soffietti per la morte della **SORELLA**.

Dopo lunghe sofferenze è mancata ai suoi cari
Maddalena Panerio n. Mondino
anni 41
L'annunciano il marito **Pierlorenzo**, i figli **Marino, Ivana, Michele**; il papà **Francesco**, suoceri, fratelli, sorelle, cognati, nipoti, parenti tutti. Funerali domenica 13 corrente ore 14,30 dall'abitazione, via Borello 3. La presente è partecipazione e ringraziamento.
— **Fossano**, 11 marzo 1983.

L'**Università degli Studi** di **Torino** partecipa, con profondo cordoglio, la scomparsa del
prof. Francesco Rossenda
già ordinario di Clinica ortopedica nella Facoltà di Medicina e chirurgia.
— **Torino**, 11 marzo 1983.

Dopo tanto soffrire cristianamente è mancata
Maria Pia Sella in Massaza
Ne danno il doloroso annuncio la mamma **Clelia Andreo**, il marito **Giuseppe**, la suocera e famiglia (Colombia), le zie, i cugini, le figliocce e i carissimi **Paolo, Marisa** e **Monica Buscaglia**, i parenti tutti. I funerali avranno luogo in Andorno Micca sabato 12 corrente mese alle ore 15,30 partendo dall'abitazione, via G. Cappellaro 34; dopo la funzione religiosa la cara salma proseguirà per il cimitero di Valdengo ove alle ore 16,45 verranno officiate le esequie. La presente è partecipazione e ringraziamento. Si esprime particolare riconoscenza ai dottori Piccinelli, Cappio, Tasca e Zaffaroni, a suor Modestina, a suor Cecilia ed alle suore e personale infermieristico della Casa di cura Villa Viviarda e alla signora Rosanna Alciori.
— **Sagliano Micca**, 11 marzo 1983.

Marisa e genitori partecipano al dolore di Giuseppe e Clelia per la morte della loro cara **MARIA PIA**.

Il **Club Apaches** partecipa con dolore la dipartita della signora
Maria Pia Sella
moglie del socio Giuseppe Massaza.
— **Andorno Micca**, 11 marzo 1983.

Isa Salza partecipa al lutto dei familiari per la dipartita della cara amica **MARIA PIA**.

E' mancata ai suoi cari
Carolina Nervo in Bertolino
anni 68
Lo annunciano il marito **Lorenzo**, i figli **Renato** e **Giuliana**, nuora **Mery**, genero **Ezio**, nipotini **Fabio** e **Laura**, parenti tutti. Funerali sabato 12 corr. ore 14,30 partendo da via da Vinci 9.
— **Nichelino**, 11 marzo 1983.

Famiglia **Michiardi** partecipa al dolore.

Dopo una vita generosa e serena è mancata all'affetto dei suoi cari
Margherita Gribaldo ved. Olivini
Lo annunciano addolorati il fratello **Carlo** e la sorella **Sandra**, cognati, nipoti, parenti tutti. Un ringraziamento particolare al Dott. Tonatto e al Personale tutto della Casa di Cura Valsalice. I funerali avranno luogo oggi 12 corr. alle ore 14,30 nella Parrocchia Gran Madre di Dio. La presente è partecipazione e ringraziamento.
— **Torino**, 10 marzo 1983.

Lea e **Sandro Villa** rimpiangono la cara zia **RITA**.

Prendono viva parte al dolore di Sandra:
Gemma Barioglio
Mariateresa Demello
Mariuccia Ingrogna
Mariapia Galottino
Claudia Pigella
Lucia Secco

Maria De Dominicis prende parte al dolore della famiglia per la scomparsa della carissima amica
Rita Olivini
— **Torino**, 12 marzo 1983.

Luciana, Stellino e famiglia si uniscono al dolore dei parenti.

Umberto e **Titti Ginestrone** sono vicini ad Edoardo per la perdita della zia **RITA**.

Direzione collaboratori e **dipendenti** della **Borbonese srl** si associano al dolore del Signor Edoardo Calcagno per la scomparsa della **ZIA**.

E' cristianamente mancata all'età di 90 anni
Celestina Cravero ved. Pasquino
Lo annunciano profondamente addolorati la figlia **Maria**, le nipoti **Bianca** e **Giuliana** con il marito **Attilio Barra**, gli affezionati pronipoti **Maurizio** e **Massimo**. Funerali oggi alle ore 14,30 nella chiesa Maria Speranza Nostra, via Chatillon 41. S. Messa di trigesima il 12 aprile alle ore 18.
— **Torino**, 12 marzo 1983.

Giovanni Barra e famiglia e **Giuseppina Barra** partecipano profondamente al lutto.

Le famiglie **Olivero** e **Rivoira** piangono la scomparsa della cugina **CELESTINA**.

Lina Brauna partecipa commossa.

Giovanni, Clara, Dorina e rispettive famiglie partecipano commossi al lutto della cugina Mariuccia per la perdita della **MAMMA**.

Con tanta tristezza partecipano la nipote **Marina** con **Lia, Piero** e figli.

Le famiglie **Depaoli Macchia** partecipano al dolore.

Rina Franca Cavalieri affettuosamente partecipano al dolore di Mariuccia.

E' mancata
Maria Capra in Damasio
Lo annunciano il marito **Guido**, la figlia **Verangela**, parenti tutti. Funerali sabato 12 corr., ore 15,45, dall'ospedale, per duomo di Chieri; indi si proseguirà per Villafranca d'Asti.
— **Chieri**, 11 marzo 1983.

Partecipano al dolore di Guido e Verangela le famiglie:
Pierino Damasio
Corrado Damasio
Pierino Corradino
Giuseppina Borgogno
Candida Lisa
Secondino Campia

E' mancata all'affetto dei suoi cari
Lucia Cardellino ved. Rovey
di anni 70
Ne danno il triste annuncio il figlio **Luigi** con la moglie **Rosanna Pognante** e figli **Maurizio** e **Adriana**, la figlia **Annamaria** con il marito **Lino Barion** e figlia **Gloria** e parenti tutti. Il funerale avrà luogo oggi 12 corrente alle ore 15 partendo da via Principe Amedeo 13, Beinasco. La presente è partecipazione e ringraziamento.
— **Beinasco**, 11 marzo 1983.

RINGRAZIAMENTI

I figli della compianta
Teresa Graffigna ved. Jadanza
nell'impossibilità di farlo personalmente ringraziano quanti con fiori, scritti o presenza, hanno preso parte al loro dolore. Un particolare ringraziamento a don Giovanni, parenti, amici, colleghi, commercianti e a tutto il Borgo Vanchiglietta.
— **Torino**, 12 marzo 1983.

Le famiglie **Forino** e **Gregnardi**, commosse per la dimostrazione d'affetto tributata alla loro cara **MARIA LUISA** ringraziano quanti hanno partecipato al loro dolore. La S. Messa di trigesima sarà celebrata il 23 marzo alle ore 18 nella chiesa della Ss. Annunziata, in via Po.
— **Torino**, 12 marzo 1983.

Le famiglie **Massalmetti** e **Angelini** ringraziano quanti hanno partecipato al loro dolore per la scomparsa di **AMELIA** e **AMEDEO**. Messa di trigesima domenica 13 marzo ore 11 parr. S. Ambrogio, corso Grosseto 371.
— **Torino**, 12 marzo 1983.

ANNIVERSARI

1980 1983
dott. Juan Pedro Giaccone
Per te, con affetto e rimpianto.
— **Mortara-Torino**, 12 marzo 1983.

1982 1983
Michelangelo Bergoglio
Sempre vivo nel nostro ricordo. S. Messa 13 marzo ore 18,30 S. Croce.

14-3-71 14-3-83
Maria Ferreri Andreis
Mamma meravigliosa, il tuo dolcissimo ricordo illumina ogni giorno la nostra vita. I tuoi figli.

1983 1983
Manlio Brosio
Con immutato immenso amore e dolore la tua **Clotilde**. S. Messa lunedì 14 marzo ore 11, parrocchia San Carlo.

1982 1983
Elvira Meliana ved. Torra
La tua **Lory** ti ricorda sempre.

Nel 1° anniversario della scomparsa di
Estella Rocca ved. Barale
Con immutato affetto i suoi cari la ricordano a quanti le vollero bene. La S. Messa di suffragio sarà celebrata nella parrocchia di S. Benedetto via Delleani 24 martedì 15 marzo alle ore 18,30.
— **Torino**, 12 marzo 1983.

1982 1983
Ettore Magnea
Con immutato amore e accorato rimpianto lo ricordano a quanti lo conobbero la moglie e il figlio. S. Messe 13 corrente ore 11 parrocchia Caravino, 16 corrente ore 18,30 parrocchia S. Giulia.

1974 1983
Marco Stella
Cav. Vittorio Veneto
Vivi in noi.

1981 1983
Giovanni Toja
1982 1983
Natalina Canonico Toja
Con immutato affetto li ricordano i loro cari. Santa Messa lunedì 14 ore 18 parrocchia Corpus Domini.
— **Torino**, 12 marzo 1983.

Orario accettazione necrologie ed adesioni

Sportelli **LA STAMPA - Via Roma, 80**
ore 9-12; 15-19. Sabato: 9-12

Sportelli **LA STAMPA - Via Marenco, 32**
Tutti i giorni compreso il sabato
ore 8,30-12,30; 14-21
domenica dalle ore 18,30

INFORMITALIA ISTITUTO NAZIONALE INFORMAZIONI
Corso Vittorio Emanuele 107 - Tel. 511.024 - 538.682 - Torino

Vercelli diventa per 4 giorni centro mondiale di risicoltura

Lunedì si apre la ventiseiesima sessione del gruppo intergovernativo del riso per la Fao - Saranno presenti almeno quaranta delegazioni di tutti i continenti

VERCELLI — Il ministro per l'Agricoltura, Calogero Mannino, a nome del governo italiano aprirà lunedì i lavori della ventiseiesima sessione del gruppo intergovernativo per il riso della Fao, che si svolge a Vercelli anziché a Roma dal 14 al 18 marzo. L'organizzazione della riunione è stata infatti affidata dal governo italiano alla Camera di commercio di Vercelli e all'Ente nazionale risi ed avrà luogo utilizzando le strutture dell'ente camerale che, in molte precedenti occasioni, si sono rivelate idonee a far fronte alle più disparate esigenze.

E' previsto l'arrivo di almeno 40 delegazioni straniere, provenienti da tutti i continenti, le quali tratteranno nei cinque giorni di lavoro i problemi connessi alle politiche risicole nazionali. Come obiettivo finale c'è la ricerca delle possibilità di disporre, sul piano mondiale, di quantità di riso sufficienti alle esigenze di alimentazione di una grande percentuale dell'intero genere umano.

Ad eccezione della seduta inaugurale, i lavori non saranno aperti al pubblico. Sono previsti comunque comunicati alla stampa per quanto concerne gli sviluppi della discussione e le conclusioni del dibattito.

Per l'occasione le strutture della Camera di commercio sono state messe in grado di offrire, per quanto possibile, i servizi necessari al buon andamento dei lavori come le cabine di traduzione simultanea, una mensa interna per i delegati, un posto di pronto soccorso, un ufficio per l'organizzazione dei viaggi, nonché uno sportello della Cassa di Risparmio di Vercelli per il cambio della valuta.

E' stato predisposto inoltre un programma di cortesia che prevede visite ad aziende agricole ed a stabilimenti risieri, a laboratori di ricerca nonché riunioni di benvenuto e di amicizia. «*Nella preparazione della manifestazione* — commentano gli organizzatori — *è stata chiesta la collaborazione di enti e ditte specializzate che con la loro piena disponibilità hanno ulteriormente dimostrato l'interesse e l'importanza che lo svolgimento della sessione Fao di Vercelli riveste*».

Hanno messo a disposizione mezzi finanziari ed attrezzature per la preparazione del programma le amministrazioni comunali e provinciali di Vercelli, la Cassa di Risparmio, la Banca Nazionale dell'Agricoltura, l'Istituto Bancario San Paolo di Torino, la Banca Popolare di Novara, la Fiat Trattori, la Fiat Allis, l'Associazione nazionale floricoltori e vivaisti di Biella, la Tecno, la Gestettner e l'Olivetti.

Walter Nasi

Alla Ceat Cavi mancano materie per lavorazione

Il settore rischia la paralisi e attende l'amministrazione controllata - Una decisione attesa entro la prossima settimana

SETTIMO — *Da martedì scorso il consiglio di fabbrica della Ceat Cavi di Settimo attua a tempo indeterminato il presidio della direzione torinese dell'azienda in corso Palermo. Il presidio viene fatto dalle 7,30 alle 10,30. Poi i lavoratori rientrano in fabbrica per il turno.*

La decisione è stata presa di fronte alla situazione di stallo che sta trascinando l'azienda cavi verso la stessa sorte toccata al settore pneumatici.

«Le cose vanno sempre peggio — *affermano i delegati di fabbrica* — e nessuno sembra accorgersene. Siamo arrivati all'assurdo. Abbiamo commesse per un anno ma ci mancano le materie prime per poter lavorare. I magazzini sono quasi vuoti. Ormai siamo ridotti al minimo: su circa mille dipendenti quasi la metà sono in cassa integrazione. La strategia adottata sembra quella di una progressiva contrazione della propria presenza sul mercato a vantaggio dei concorrenti».

Come ultima risorsa per uscire da questa situazione, la Ceat Cavi ha chiesto di essere messa in amministrazione controllata ed entro la prossima settimana il tribunale prenderà una decisione che appare scontata.

Il provvedimento, che non avrà ripercussioni per i dipendenti, dovrebbe instaurare nuovi rapporti con istituti di credito torinesi che da due mesi, cioè da quando la Ceat Pneumatici è stata «commissariata» in base alla Legge Prodi, avevano bloccato le fidejussioni ed incamerato crediti alla «Cavi» per circa 25 miliardi, costringendo l'azienda a chiudere temporaneamente la fabbrica di Settimo.

«Un atteggiamento, quello delle banche, incomprensibile — *dice la Fulc* — perché rischia di soffocare un'azienda sana. Ora si spera che la garanzia offerta dall'amministrazione controllata porti finalmente le banche ad aprire quella linea di credito da 15 miliardi necessaria per riprendere una normale attività produttiva».

p. gal.

Insufficienti 450 miliardi destinati all'agricoltura

ROMA — «*La somma di 450 miliardi che il governo intenderebbe destinare ai finanziamenti agricoli con il fondo investimenti ed occupazione del 1983 è del tutto insufficiente*». La diminuzione dei finanziamenti per interventi in agricoltura — sottolinea una nota della Confcoltivatori — «*è una delle caratteristiche negative della politica economica di questi ultimi tre anni. Sono diminuite non solo le somme spendibili ma anche i pagamenti reali del bilancio dello Stato centrale ai bilanci regionali*».

A tutt'oggi, infatti, non risulta erogata neppure una lira dei 590 miliardi della legge 984 per il 1982, e neppure una lira dei 550 miliardi per il credito agrario (legge 403/77) delle politiche regionali.

La Confcoltivatori ha chiesto, pertanto, a tutti i gruppi parlamentari «*un'audizione in merito alla legge finanziaria 1983, nella quale occorrerà prevedere il rifinanziamento della legge Quadrifoglio scaduta nell'anno passato, l'utilizzo completo dei fondi della legge 403 sul credito agrario delle Regioni e la destinazione di una parte del Fio per interventi aggiuntivi verso progetti di immediata realizzazione*».

● **Tecnologia e agricoltura** è il tema di un convegno che, organizzato dal Banco di Roma, in collaborazione con la Confagricoltura, si terrà lunedì nell'ambito delle manifestazioni previste alla Fiera di Verona.

Relatori presidente del Banco di Roma, Della Chiesa, il presidente dell'Associazione industriali di Verona, Ferro; il prof. Umberto Bertelè, del Politecnico di Milano, e il vicepresidente della Confagricoltura, Pavoncelli. Il ministro dell'Agricoltura Mannino ha dato la sua adesione.

Buoni affari a Savona per chi vende preziosi

Positivo il bilancio '82 per tutto il commercio

SAVONA — *Non è poi andato del tutto male, nonostante la crisi dell'industria, il settore del commercio durante il 1982. Anzi non solo non ha registrato flessioni rispetto al 1981 ma ha visto un aumento delle richieste per gli articoli, se non proprio di lusso, certamente più costosi.*

Come già negli ultimi due o tre anni è stato rilevato, nel comparto delle calzature, un certo disorientamento nella scelta degli articoli da proporre al pubblico in quanto si è registrata una richiesta molto varia ed estrosa, specialmente da parte della clientela più giovane, particolarmente influenzata da pubblicità di ogni genere. «Questo fenomeno — *osserva l'ufficio statistica della Camera di Commercio di Savona* — sembra comunque in fase decrescente poiché si è notato anche un certo interessamento per gli articoli classici».

Per quanto riguarda le confezioni, il mercato ha registrato nel 1982 la «consolidata tendenza all'acquisto di capi di qualità» *mentre la clientela sotto i 20 anni si è indirizzata verso gli articoli «casuals» secondi i dettami imposti dalla moda di consumo.*

Il costante calo delle nascite, come ha rilevato lo stesso ufficio statistica, sta invece creando grosse difficoltà al comparto delle confezioni per l'infanzia che anche nel 1982 ha registrato una netta flessione delle vendite.

n. s.

Impegni per un rilancio dell'economia vercellese

Un primo positivo incontro tra Cassa di Risparmio e sindacalisti

VERCELLI — Per la prima volta in Piemonte i rappresentanti dei lavoratori e di una banca si sono seduti intorno ad un tavolo «*con lo scopo di esaminare costruttivamente la delicata situazione economica e di individuare soluzioni ai problemi congiunturali esistenti*».

Si tratta dell'incontro avvenuto nei giorni scorsi fra i responsabili della federazione unitaria Cgil Cisl e Uil di Vercelli e l'avvocato Roberti Schioda presidente della Cassa di Risparmio di Vercelli, assistito dai suoi diretti collaboratori. L'incontro si è concluso con la stesura di un documento riassuntivo delle varie iniziative che l'istituto bancario ha assunto o si accinge ad assumere; documento che «*verrà preso come base per una corretta informazione durante le assemblee di fabbrica nonché durante altri dibattiti con la partecipazione dei lavoratori*».

La nota conclusiva fa riferimento per primo alla deliberazione con la quale la Cassa di Risparmio ha fissato fra le prime in Italia il «top-rate» al 24,50 per cento considerato un tetto massimo fra i più contenuti di tutto il sistema bancario. Un'altra decisione nel senso del contenimento del costo del denaro concerne «i mutui prima casa»: prevedono un importo massimo concedibile non superiore di 40 milioni al tasso attualmente del 19,25 per cento; sono estinguibili in dieci anni con ammortamento a rate semestrali posticipate.

La Cassa di Risparmio ha poi avviato la stipulazione di una serie di convenzioni per prestiti agevolati, tramite cooperative di garanzia fidi, con la specifica finalità di assicurare finanziamenti a tutti i settori produttivi.

L'obiettivo delle convenzioni «*è di determinare speciali plafond per interventi creditizi a condizioni particolarmente favorevoli, realmente in grado di favorire il miglioramento produttivo e l'aumento dell'occupazione*».

Con le stesse finalità di sostegno e di rilancio delle strutture economiche, proprio in questi giorni — e Stampa Sera ne ha già dato tempestiva notizia — la Cassa di Risparmio ha concordato, con l'Associazione Industriali, speciali condizioni di finanziamento a favore delle piccole e medie industrie con un tasso massimo del 21,50.

La Cassa di Risparmio ha inoltre dichiarato la propria disponibilità a partecipare, con una quota di 20-25 miliardi, al «pool» di banche tesoriere che accorderanno mutui alla Regione Piemonte. I fondi da destinare con apposita convenzione serviranno anche per il settore del credito agrario di miglioramento.

Uguale piena disponibilità l'istituto di credito vercellese ha manifestato per prestiti da concedere a condizioni particolarmente favorevoli ai commercianti che, in base alle norme recentemente approvate dal Parlamento, dovranno gradualmente introdurre il registratore di cassa. **w. n.**

Savona fa pressione per le due centrali da realizzare nelle zone di Pavia e Lodi

Costituirebbero una spinta alla rapida attuazione del terminal carbonifero di Vado Ligure

SAVONA — *Gli enti pubblici savonesi (tutti indistintamente) premono per la realizzazione delle centrali termoelettriche di Tavazzano e Bastida Pancarana in quanto ciò porterebbe con sicurezza alla rapida realizzazione del terminal carbonifero di Vado Ligure (previsto dal piano energetico nazionale) in quanto ritenuto il «cavallo di Troia» per poter ottenere finanziamenti destinati alla realizzazione del porto commerciale vadese di cui il terminal costituirebbe una delle più importanti strutture.*

Nel portare avanti questa loro azione gli enti savonesi replicano con «cifre» e «argomentazioni» diverse alle perplessità manifestate in queste settimane da esperti e uomini politici nazionali, tra i quali il ministro Pandolfi. Respingono decisamente le opposizioni degli ecologisti, si affannano a dimostrare la validità e l'importanza del terminal carbonifero di Vado per tutta l'economia del Paese.

Dall'altra parte stanno in prima fila coloro che abitando nelle zone direttamente interessate dalle due centrali mal sopportano «l'ingerenza» savonese in una «scelta» la quale, attuata, «rappresenterebbe un grave attentato alla salute dei cittadini del Pavese e del Lodigiano».

Il comitato anticentrale di Bastida Pancarana ha inviato una lettera ai sindaci di Savona e Vado ed ai presidenti degli enti con la quale critica la posizione «savonese» sostenendo, tra l'altro, che l'Enel non ha eseguito «in sito» rilevamenti tecnico-scientifici di alcun tipo e ricorda come le popolazioni interessate ed i Comuni abbiano espresso parere negativo alle due centrali che «l'Enel non intende dotare di impianti di desolforazione e dei filtri più tecnologicamente validi per il trattamento delle polveri».

Il comitato anticentrale osserva anche che le massicce quotidiane emissioni di anidride solforosa e di polveri potrebbero risultare micidiali non solo per la salute degli abitanti ma anche per le fiorenti coltivazioni agricole del Pavese e quindi «denuncia e respinge i tentativi di pressione esercitati dagli enti savonesi», *affermando che questo «interessamento» per Bastida e Tavazzano* «va a legittimare la politica dell'Enel spalleggiata anche dalla giunta lombarda che tende a localizzare impianti tecnologicamente vetusti e pericolosi per la salute».

Nicolò Siri

STAMPA SERA PIEMONTE

Le notizie da tutte le province

ALESSANDRO BORZI (Notizia da Cuneo)

QUATTRO «DOC» ALLA GRANDA (Notizia da Cuneo)

Da Cuneo

Pestaggio a un anziano per rubare la pensione

CUNEO — *(g. d. m.)* Alessandro Borzi, 33 anni, residente in via Bodina 25, nega disperatamente di avere picchiato a sangue per strappargli il portafogli l'anziano pensionato Luigi Dutto, 76 anni, abitante in via Basse Gesso 1: la squadra mobile che lo ha arrestato per rapina aggravata e lesioni è però certa di avere messo la mani sul responsabile dell'aggressione.

Contro il Borzi ci sono anzitutto i suoi precedenti: nel 1973 fu condannato a Roma a 18 anni di reclusione per omicidio e solo da poco tempo, scontata metà della pena, aveva ottenuto la semilibertà; in secondo luogo la polizia ha tre testimoni, dei quali non vengono segnalati i nomi per non esporli a eventuali rappresaglie di possibili complici; almeno uno dei testi afferma di avere riconosciuto il Borzi nel rapinatore fuggito subito dopo il pestaggio dell'anziano pensionato.

Il giovane, che sarà interrogato oggi dal procuratore della Repubblica, malgrado le prove raccolte a suo carico respinge l'addebito. La vittima ha dovuto essere ricoverata all'ospedale per le lesioni riportate. Pur di vincerne la reazione il malvivente non ha esitato a colpirla con calci e pugni lasciandola tramortita al suolo. Tutto questo per un bottino di poche migliaia di lire.

Ai formaggi cuneesi finalmente la «Doc»

CUNEO — (g. d. m.) *Con il sigillo del presidente Sandro Pertini quattro fra i più rinomati formaggi della «Granda» hanno ottenuto tutti insieme la denominazione di origine: sono il «Castelmagno», il «Bra», il «Murazzano» e il «Raschera».*

Il primo è prodotto esclusivamente nel paese omonimo dell'Alta Valle Grana e nei comuni confinanti di Pradleves e Monterosso; la produzione del secondo è praticamente estesa all'intero territorio provinciale e anche conosciuto come «Nostrale» o «formaggio del margaro»; il terzo viene prodotto in una quarantina di comuni dell'Alta Langa, oltre beninteso al paese da cui prende il nome; il «Raschera» ha come capoluogo Frabosa Soprana e altri otto comuni delle valli monregalesi.

La pratica per la denominazione di origine, ora arrivata a felice conclusione con la firma del Capo dello Stato, era stata avviata tre anni fa dalla Camera di commercio. Il 23 ottobre 1980 si erano svolte a Cuneo le pubbliche audizioni previste dalla legge durante le quali era stato anche compilato per ciascun formaggio un disciplinare

La denominazione di origine dei 4 formaggi del Cuneese entrerà in vigore non appena i decreti presidenziali verranno pubblicati dalla «Gazzetta Ufficiale», cioè al più tardi entro una decina di giorni. Da quella data chiunque venderà come formaggio Doc un altro prodotto sarà pregiato e comunque non originale rischierà 6 mesi di arresto

Da Novara

Dieci chili di hashish sul treno del Sempione

DOMODOSSOLA *(r. q.)* — Dieci chili di hashish suddivisi in una ventina di pani sono stati sequestrati dalla polizia ferroviaria di frontiera alla stazione di Briga, sulla linea del Sempione. Il carico di stupefacenti era sistemato sotto un sedile nello scompartimento di un treno proveniente dall'Olanda e diretto a Domodossola e quindi a Milano.

L'involucro è stato notato casualmente durante una normale ispezione sulle carrozze in partenza per l'Italia. Lo scompartimento era deserto. Segno evidente che la persona che lo aveva in custodia pur di non correre alcun rischio si era volutamente allontanata per mescolarsi agli altri passeggeri. O, addirittura, aveva abbandonato il treno già prima che iniziasse il controllo dei doganieri.

La prima fermata dell'espresso Amsterdam - Milano in territorio italiano è stata a Domodossola. Non si saprà mai se la droga sequestrata fosse destinata al mercato dell'Ossola oppure alla più forte piazza della Lombardia.

Il ritrovamento di ieri su un treno diretto in Italia attraverso la galleria del Sempione non è l'unico: difatti in appena 6 mesi le polizie ferroviarie di frontiera di Briga e di Domodossola hanno sequestrato più di 30 kg di hashish. C'è da supporre che i corrieri fra l'Olanda e l'Italia attraverso la Svizzera facciano tutti parte della stessa organizzazione. E nell'operazione, il rischio del sequestro è probabilmente già calcolato. Ma, intanto, c'è da chiedersi quante volte il trasporto dell'hashish in treno ha raggiunto l'obiettivo. L'interrogativo naturalmente preoccupa.

Da Alessandria

Perde ventun milioni a carte con gli amici

ALESSANDRIA — (e. c.) *Un piccolo gruppo di commercianti alessandrini, appassionati delle carte, si è messo nei guai e i carabinieri li hanno denunciati per gioco d'azzardo. Sono Antonio Ventarola, 38 anni, Domenico Di Gregorio, di 69, Emilio Pocarosa, di 42, Pietro Sassola, di 46, e Mario Meneghini, di 32, tutti abitanti ad Alessandria.*

E' stato il Di Gregorio a dare il via alle indagini: l'uomo, avendo perso al gioco qualcosa come 21 milioni, si è presentato in caserma lamentando che un gruppo di persone lo aveva convinto a giocare a «chemin de fer» vincendogli, in due riprese, la forte somma. «Faccio l'ambulante — ha soggiunto — devo pagare grosse cifre e ho paura, per di più mi trovo in difficoltà».

Gli inquirenti hanno iniziato le indagini risalendo alle cinque persone che sarebbero solite riunirsi in casa del Pocarosa per giocare. Interrogati in merito alle accuse mosse dall'ambulante, hanno ammesso la loro passione per le carte negando però di aver «spennato» in quel modo il Di Gregorio.

Tutti comunque sono stati denunciati; si è poi appreso che in Toscana, dove tutti e cinque si erano recati, vinsero una forte somma a un industriale che pagò gran parte del debito con una partita di scarpe.

Uccide per vendetta 60 bovini e conigli

ALESSANDRIA — *(e. c.)* Voleva vendicarsi per non essere riuscito ad acquistare un pezzo di terreno e ha avvelenato una dozzina di bovini e oltre cinquanta animali da cortile. Ora è stato denunciato per uccisione continuata di animali, accusa che respinge decisamente.

E' l'agricoltore Giovanni Barisone, 55 anni, via Preti, Fresonara. A denunciarlo sono stati i carabinieri del nucleo investigativo di Alessandria, venuti casualmente a conoscenza dei gravissimi episodi verificatisi a Fresonara e che le parti interessate non avevano segnalato; si ignora per quale motivo. Animali da cortile e bovini erano di proprietà di tre sorelle, vicine di casa del Barisone, le quali vivono sole e allevano bestiame. Sono Alma, Annamaria e Battistina Vescovo.

Secondo quanto si è appreso, il Barisone voleva acquistare dal loro padre, ora defunto, un pezzo di terreno: non vi riuscì ed ora a distanza di tempo si sarebbe vendicato avvelenando un piccolo patrimonio animale. I capi di bestiame, i conigli, i polli, le galline, sarebbero stati soppressi con anticrittogamici. Le analisi ordinate all'Ufficio di igiene, dopo alcuni prelievi compiuti nei visceri di due bovini le cui carcasse sono state rinvenute dai carabinieri nella stalla delle sorelle Vescovo, stabiliranno come esattamente si sono svolti i fatti.

COMPRA STOCK
E VINCI IL MONDO!

Superconcorso Stock

Sì, compra una di queste bottiglie: Stock 84,
Grappa Julia, Amaro Radis o Gala Caffè. Poi, compila
e spedisci alla Stock il tagliando-concorso: il 16 maggio ci sarà l'estrazione.
Potrà essere il tuo giorno fortunato. Più bottiglie compri, più possibilità hai di vincere.
Nel frattempo, pensa a dove andrai: Oriente, America, Africa...
il mondo è tutto tuo, con Stock.

20 superviaggi da 10 milioni.

O l'equivalente in gettoni d'oro.

AUT. MIN. N. 4/237

Nel pomeriggio i funerali di Viviana [illegible] alle 16) e di Anna Bardaglio (alle 17)

Verbania, omicidi paralleli

Sul Lago Maggiore la gente è profondamente scossa dalla tragedia delle due ragazze uccise lo stesso giorno, a pochi isolati di distanza - Due vite simili, due fidanzati «difficili»

DAL NOSTRO INVIATO SPECIALE

VERBANIA — [illegible] e Viviana avevano poco più di [illegible] t'anni. Non si conoscevano. [illegible] pagato insieme, con la vita, la voglia [illegible] comprendere, di aiutare [illegible] ragazzi «diversi», ognuno per [illegible] conto problematico, abbandato, [illegible] una, Viviana, c'è la certezza [illegible] nome di chi l'ha uccisa. Per l'altra, Anna, soltanto sospetti, destinati magari a dissolversi come la neve di marzo che [illegible] vette qui intorno. Per [illegible] due, oggi, [illegible] che straziano [illegible] città [illegible] anime, sulle rive del lago.

ANNA, STRANGOLATA [illegible]

VIVIANA, TRAFITTA CON UNA FIOCINA

Viviana

Viviana Cabassa, 21 anni, abitava a Pallanza con i genitori (suo padre, Claudio, è brigadiere dei vigili). Aveva conosciuto, anni fa, Giacomo Martinetti, 25 anni. Un giovane provato da mille problemi, in cura da tempo al repartino neurologico dell'ospedale, ombroso e chiuso in se stesso, afflitto da manie di persecu[illegible] che lo colpivano a tradimento di tanto in tanto portandolo [illegible] litigare con tutti, compresa la madre. Fra i due era nata una storia e Viviana, convinta di poter aiutare Giacomo a superare le sue crisi con la forza del suo affetto, [illegible] era sempre [illegible] accanto.

Anche quando, circa un an[illegible] fa, il loro matrimonio già programmato [illegible] andato a monte per un crollo psichico del ragazzo, forse incapace di affrontare le responsabilità, vere [illegible] solo immaginarie, di [illegible] vita [illegible] due. «Aspetterò», aveva detto con molta semplicità Viviana [illegible] genitori, che premevano [illegible] di lei per convincerla a «lasciar perdere» il suo ragazzo. Ed aveva aspettato, per tutti questi mesi. Giacomo nel frattempo [illegible] lasciato la casa dei genitori, si era trasferito in [illegible] Cairoli 83, in un piano rialzato dove lei lo andava a trovare quasi ogni giorno. La «128» verde della [illegible] [illegible] ben nota [illegible] tutti i vicini.

L'hanno vista parcheggiare anche giovedì, poi i lunghi capelli chiari di Viviana [illegible] spariti nel portone. Nessuno li avrebbe più visti nel vento. Mezz'ora dopo [illegible] sceso lui, Giacomo. E' andato al bar, [illegible] telefonato alla polizia: [illegible] ammazzato la mia ragazza, venite [illegible] prendermi». E' rimasto ad aspettare, inebetito. Quando l'hanno portato via non [illegible] battuto ciglio. [illegible] cinismo. Con un vuoto disperato negli occhi e, forse, nel cuore.

Sulle scale, trafitta da [illegible] fiocina da sub, Viviana è stata trovata dagli agenti ormai senza vita. Aveva altre ferite, sei al capo, sette al corpo, inferte con un piccolo coltello da scout. Aveva, nel petto, [illegible] sinistra, un buco provocato dalla stessa fiocina, [illegible] superficiale. [illegible] poi quella sbarra sottile d'acciaio che, [illegible] sotto [illegible] [illegible] sinistro, [illegible] uscita all'altezza della scapola, sempre a sinistra. Le due ferite, prodotte dalla medesima punta, sembrano testimonia[illegible] una ricostruzione dei fatti leggermente diversa da quella fatta in [illegible] primo momento.

Viviana non è stata colpita alle spalle mentre fuggiva. Probabilmente nel piccolo alloggio c'è stata una lite, poi Giacomo l'ha aggredita con il coltello, colpendola [illegible] [illegible] furia, [illegible] forse senza intenzioni realmente omicide. I tagli sono tutti superficiali. Poi, sconvolto dal sangue, o [illegible] chissà quali altri [illegible]lli della sua mente debole, ha afferrato il fucile da sub, con la fiocina già innestata. Difficile pensare che lo abbia fatto sul momento, ci vuol tempo e una certa forza, per caricare un fucile di quel tipo, [illegible] molla.

Con quell'arma in [illegible] ha rincorso Viviana che tentava di fuggire per la breve scala [illegible] porta fuori, l'ha superata e [illegible] tentato di fermarla puntandole contro la fiocina. [illegible] ragazza deve aver proseguito e lui l'ha colpita [illegible] l'arma, ma senza «sparare». Ciò spiegherebbe la prima ferita, provocata dalla punta della fiocina, ma profonda solo un paio di centimetri. Poi, visto che lei non si fermava, ha schiacciato [illegible] il grilletto. Può anche esse[illegible] stato un movimento convulso. Ma la freccia è scattata in [illegible]ti con forza, una forza che ha trapassato Viviana e [illegible] suo cuore. Lei è morta subito. Lui, se [illegible] quando capirà, comincerà a morire a poco a poco.

Anna

Ed [illegible] poco [illegible] poco è morta Anna Bardaglio, stretta alla gola dal [illegible] assassino. Un assassino, questo, che ancora [illegible] ha un volto [illegible] [illegible] nome, ma che la polizia sta cercando con indagini frenetiche, coordinate dal procuratore della Repubblica Piero Sechi. Per alcuni versi le due storie [illegible] parallele. Anna abitava in corso Cairoli, [illegible] Intra, a poche decine di metri [illegible] posto dove Viviana [illegible] morta, al nu[illegible] 50. [illegible] [illegible] padre, ma suo fratello Marco fa il vigile urbano. Un altro fratello è consigliere provinciale pci [illegible] Novara. Lei stessa, da sempre impegnata politicamente, [illegible] esponente di primo piano fra le giovani comuniste di Verbania.

Anche lei conosce [illegible] ragaz[illegible] difficile, Luigi Minchetti, 24 anni, pugliese, barbone e capelli fluenti. Muratore, passioni dichiarate il rock, il karate, le moto e le donne. Non [illegible] precedenti penali, tranne un furtarello da ragazzino. Gli amici lo chiamano Cicco. E per Cicco, Anna cambia la sua vita. Qualche riunione in meno, qualche dibattito saltato, qualche [illegible] [illegible] più con lui. Come Viviana, si rende conto dei problemi del giovane e co[illegible] lei gli resta accanto per aiutarlo. Cicco, di mente, è sanissimo. I suoi guai si chiamano poco lavoro, poca «integrazione sociale», molti sguardi in tralice per l'accento [illegible] Sud, per la barba da accattone, per i capelli fino alle spalle.

Emarginazione sociale, dunque, non mentale. [illegible] emarginazione comunque. St[illegible] sei mesi fa, dopo tre lei torna a casa con un occhio nero, mia, dice, se lo [illegible] fatto cadendo [illegible] bagno, in ufficio. Passa un altro [illegible] [illegible] lividi stavolta sono in piena faccia. E, stavolta, lei racconta tutto in [illegible] [illegible] stato Cicco, che ha metodi abbastanza spicci per imporre le [illegible] idee. Lei ha paura, ma non vorreb[illegible] rinunciare [illegible] ragazzo al quale, comunque, [illegible] legata. I suoi la convincono [illegible] andare qualche giorno da uno zio, in Svizzera. Ci resta tre settimane e, nel frattempo, suo fratello Marco, [illegible] vigile, [illegible] Cicco Minghetti [illegible] tenta [illegible] convincerlo a piantarla lì con questa relazione che sta diventando [illegible] calvario. Ma lui non ne vuol sapere anche se, forse per quieto vivere, dice di sì.

Appena lei torna, però, telefona, l'aspetta, la cerca. Litigate [illegible] scontri. Forse adesso l'amore di Anna è finito, rimane il terrore per le minacce che lui non lesina mai, per telefono o [illegible] persona. Fino all'altro ieri.

L'altro ieri Cicco Minghetti [illegible] esiste, «sparisce», nella ricostruzione dei fatti che il procuratore Sechi ha tracciato [illegible] con poche, ma chiarissime parole. Non esiste Minghetti, che [illegible] è stato neppure fermato, [illegible] entra in campo un «assassino» che non ha [illegible] faccia e un [illegible]

GIACOMO MARTINETTI SI E' COSTITUITO

L'assassino

Questo assassino uccide fra le 19,30 e le 20,15. In quei tre quarti d'ora i genitori [illegible] Anna (lui, Gildo, è carrozziere [illegible] officina sotto la casa) escono per andare a [illegible] visita ad una zia malata. La porta di casa [illegible] [illegible] chiusa, ha solo una maniglia che si può aprire anche da fuori. «Non chiudiamo mai — ha detto con un certo orgoglio Gildo Bardaglio — [illegible] abbiamo nemici». L'assassino questo particolare lo [illegible] [illegible] si [illegible] al caso. Entra.

La casa ha un piccolo corridoio che [illegible] contro una porta. Dietro la porta un secondo corridoio, [illegible] «L» rispetto al primo, rivolto a sinistra. L'assassino trova Anna nel primo tratto, la trascina dietro la porta (ci sono le tracce sull'intonaco del muro), la inchioda contro la parete e la strangola con una mano sola, la destra, [illegible] le stringe il collo fino [illegible] provocare la rottura dei vasi interni. Poi se [illegible] va senza [illegible] toccare nulla nella casa.

Quando i genitori [illegible] Anna rientrano la trovano morta, già semirrigidita, sulle spalle [illegible] sul dorso [illegible] allargano le macchie ipostatiche bluastre, sulla gola l'impronta [illegible] mano dell'assassino. C'è molto sangue attorno, ma non ci [illegible] ferite, solo versamenti interni. Per la ragazza non c'è più nulla da fare.

Alle 20,30, quando ancora nei bar e sulla strada [illegible] corso Cairoli si parla della fine di Viviana, arrivano di nuovo ambulanza e polizia. Per Anna. Lo choc è tremendo, Verbania non parla d'altro. [illegible] quasi incredibile. E subito torna a galla il [illegible] [illegible] Cicco Minghetti. Lo hanno visto qui attorno a quell'ora, dicono. [illegible] [illegible] violento, aggiungono. C'era [illegible] aspettarselo, concludono. Ma, ribatte il procuratore Sechi, dando prova di un equilibrio non facile [illegible] mantenere sull'onda dell'emozione che scuote la città, non sempre «vox populi» [illegible] anche [illegible] Dei».

Minghetti abita [illegible] pochissima distanza dalla casa di An[illegible] non è poi così [illegible] che lo abbiano visto da quelle parti. Minghetti frequenta [illegible] palestra di karate, ma non ha precedenti [illegible] violenza. Minghetti l'aveva già picchiata, ma picchiare non vuol dire uccidere.

«Io [illegible] voglio, né potrei — dice Sechi — anticipare colpevolezze od innocenze. Stiamo vagliando testimonianze [illegible] fatti. Mi pare ovvio che [illegible] fossero emerse [illegible] decisive avremmo agito di conseguenza. Se non [illegible] accaduto [illegible] perché [illegible] c'è nulla [illegible] decisivo. La fretta è la peggior nemica della verità, in questi casi. L'emotività è la miglior alleata [illegible] della fretta. Io non [illegible] "un" colpevole. Cerco "il" colpevole. [illegible] nessuno, nemmeno l'opinione pubblica, può pen[illegible] [illegible] fornirmene uno già "confezionato". Noi stiamo lavorando seriamente e cre[illegible] di poter arrivare [illegible] dei risultati. Quando ci saremo arrivati lo diremo».

Una posizione straordinariamente chiara, che consen[illegible] di fare alcune considerazioni su Cicco Minghetti: che sia il «sospettato numero uno» non lo nasconde nessuno, neppure gli inquirenti. Ma i sospetti non bastano, ci vogliono prove. E di prove, almeno fino a tarda ora ieri [illegible] ra, non ce n'erano affatto. [illegible] le indagini, infatti, [illegible] tendono solo [illegible] trovare queste prove, [illegible] [illegible] vagliare anche tutte le altre possibili ipotesi.

Le ipotesi

La tesi della rapina è stata scartata, in quanto nulla è stato toccato. Anche il delitto a sfondo sessuale non regge (il magistrato ha elementi decisivi, in tal senso, anche se [illegible] mente non li rivela). Rimane la vendetta, come ipotesi plausibile [illegible] questa ipotesi parrebbe la più sfavorevole per Minghetti. Ciò è vero, però, se si ritiene Minghetti l'unica persona che frequentasse Anna Bardaglio. Il che non è. [illegible] è proprio in questa direzio[illegible] che si muovono le indagini «alternative» della polizia. Il vicequestore Bonisoli, il maresciallo Curia [illegible] i brigadieri Felsini e Di Spirito, stanno [illegible] tacciando [illegible] fondo gli ambienti dove Anna era conosciuta [illegible] dove conosceva gente. Solo quando questo lavoro paziente e difficile sarà completato si potrà avere [illegible] quadro chiaro della situazione.

Intanto, oggi pomeriggio, Verbania si prepara a piangere due volte. Alle 15 per i funerali di Viviana, alle 17 per quelli [illegible] Anna. Due cortei che vedranno, forse, le [illegible] persone salutare per l'ultima volta queste giovani donne che [illegible] [illegible] erano mai incontrate, che vivevano ideali comuni [illegible] che, adesso, [illegible] [illegible] [illegible] andate in un modo che tanti, [illegible] Pallanza, ad Intra, a Suna, [illegible] Trobaso, a Premeno, in ogni paese [illegible] e borgata qui intorno, non riescono a credere vero.

Mauro [illegible]

Renault 9 [redacted] "successo" con [redacted] concreti.

In [redacted] dal [redacted] al 31 marzo
[redacted]
[redacted] un valore [redacted]

Renault 9: in 7 versioni e 2 cilindrate, 1100 e 1400 cc.

Inoltre [redacted] 1° al 31 [redacted] per tutta [redacted] Gamma:

- **Prezzo assicurato fino alla consegna.**
- Credito fino a 48 rate mensili anche senza cambiali con anticipo del 10% del prezzo su strada.
- Valutazione "promozionale" dell'usato di tutte le marche e modelli.

Presso [redacted] Concessionarie [redacted] del Piemonte, Liguria [redacted] Val d'Aosta.

Renault [redacted] Diesel - 1600: l'avvenimento Diesel dell'anno.

Da L. 8.380.000 nella versione TD (IVA e trasporto esclusi).

CASAMERCATO C 650.3805 libero Cascina Vica (corso Francia) recente saloncino camera tinello cucinino servizi.

[redacted] 650.3805 libero Buttigliera Lo Fronda in villa [redacted] 3 [redacted] cucina 2 servizi box. Permute.

[redacted] D 65[redacted] libera Nichelino via Como villa signorile 350 mq circa con giardino e box 3 auto.

CASAMERCATO D 650.3805 [redacted] Nichelino via Stupinigi 2 [redacted] tinello cucinino bagno. Dilazioni.

CASAMERCATO D 650.3805 [redacted] calieri via Bruno mansarda signorile [redacted] terrazzo di 60 mq circa.

CASAMER[redacted] E 650.3805 libero via Cernaia uso ufficio 2 locali più [redacted] per 60 mq circa. Dilazioni. Permute.

CASAMERCATO [redacted] libero via Tripoli [redacted]era cucina [redacted] bagno. Facilitazioni di pagamento.

[redacted]**TO** E 650.3805 [redacted] via Dei Mille centrale camera cucina abitabile servizi lire 25 milioni rateabili.

CASAMERCATO E 650.3805 libero piazza Rebaudengo (Barriera Milano) salone 2 camere cucina servizi, permute.

CASA[redacted]**CA**[redacted] E 650.3805 libero Nichelino via S. Giuseppe [redacted]le [redacted] camere tinello cucinino servizi.

CASAME[redacted] E 650.3805 libe[redacted] Moncalieri via Bruno signorile salone 2 camere studio tinello [redacted] servizi.

CASAMERCATO [redacted] 650.3805 libero via Sant'Ambrogio (Francia) 2 [redacted] tinello cucinino servizi [redacted] 55 milioni rateabili.

[redacted]**CR**[redacted] E [redacted] libera Largo Toscana 2 camere cucina [redacted] servizi L. 60 milioni rateabili.

CASAMERCATO [redacted] libero via [redacted] Marino (S. Rita) salone 2 cam[redacted] 2 servizi mansarda collegabile.

[redacted] E 650.3805 libero via Ceva (S. Donato) 2 camere cucina servizi L. 39 milioni [redacted].

CASAMERCATO E 650.3805 libero piazza Basilicata via Filadelfia salone 3 camere tinello cucinino 2 servizi.

CASAMERCATO E 650.3805 libera Nichelino via Baretti casetta indipendente [redacted] camere tinello bagno box auto.

[redacted]**A**[redacted]**CATO** E 650.3805 libero Collegno via La Pira recente signorile soggiorno 2 camere cucina 2 servizi.

[redacted]**CINE** Vica via Sestriere 5° ed ultimo [redacted] alloggio di [redacted] 110 con [redacted]. Dilazioni, permute. Terraserena, telefoni 938.873 - 931.1995.

CASETTA [redacted] zona adiacente [redacted] Trapani 3 camere bagno L. 80 milioni contanti più 30 milioni [redacted]. Fiduciaria Immobiliare. Tel. 556.958.

[redacted] Torinese appartamento libero [redacted] 2 camere cucina servizi box [redacted] a L. 50 milioni e dilazioni. Tel. Grimaldi 911 3668.

CASTIGLIONE Torinese casetta libera indipendente soggiorno salotto cucina 2 camere bagno orto. Gabetti [redacted].

CAVORETTO libera villetta unifamiliare su 2 piani salone 3 camere cucina biservizi, giardino 700 mq. Tel. 696.7121.

[redacted] prestigiosa ven[redacted] alloggio [redacted] 300 altro più piccolo. Telefonare 642.101 - 774.014.

CENTRO [redacted] 513.831 libero [redacted] Telesio spazioso 2 camere tinello cucinino [redacted] bagno, L. 64.200.000.

[redacted] **CASA** 513.831 [redacted] stabile recente [redacted] minialloggio [redacted] bagno ex portineria affare L[redacted] milioni.

[redacted]**ASA** 513.831 Barriera di [redacted] Sarbania 6 abbinabili camera cucina da L. 9.200.000 dilazioni.

CENTRO CASA 513.831 libero zona Molinette recente luminoso saloncino [redacted]ra cucina bagno L. 77 milioni dilazioni.

CENTRO CASA 513.831 libero largo [redacted]gio Parco soleggiato 1 ca[redacted] ingresso bagno L. 30 milioni dilazioni.

CENTRO Europa via Bonfanti alloggio di ingresso [redacted] ca[redacted] doppi [redacted] 110 libero a 30 giorni. Permute. Terraserena, tel. 938.873 - [redacted].

[redacted]

libero 2 camere [redacted] cucina ingresso bagno [redacted] e box vendo. [redacted], 011 655.842 - 650.6764.

CITTADELLA [redacted] 532.170 l[redacted] largo Cibrario [redacted] 2 camere cucina bagno palazzo signorile L. 55 milioni.

[redacted] corso Francia [redacted]ramico spazioso [redacted] camere tinello cucinino bagno L. 56 milioni Gabetti 5767.

[redacted] libero [redacted] Anthony (Bor[redacted] Paradiso) saloncino [redacted] cucina [redacted] mutuo dilazioni. Galotto 741.3131.

COLLEGNO (via Oberdan) libero recente signorile ingresso saloncino camera li[redacted] cucinino bagno 95 mq vendesi dilazionando, Centraledilia, telefono 530.163.

COLLINA Baldissero [redacted] signorile [redacted] tinello cucinino servizi [redacted] box auto L. 85 milioni. Expocase [redacted].

COLLINARE monocamera con bagno libera in eleg[redacted] residence alto reddito L. [redacted] milioni. T[redacted]. 539.962.

[redacted]**ILE** [redacted] vende pressi corso Cairoli saloncino camera cucina ingresso bagno rimesso a nuovo, L. 65 milioni.

(continua)

ECONOMICI

18 Acquisto alloggi

FILA cerca in Torino e prima cintura alloggi negozi box libero e/o occupati trattative rapide serietà. Telefonare 636.078.

[redacted]

vi [redacted] a vendere [redacted] ed in contanti. Corso Re Umbe[redacted] 28, [redacted] 534.737.

PRIVATAMENTE acquisto camera tinello servizi libero astenersi agenzie. Telefonare 532.198.

PRIVATAMENTE acquisto monolocale anche mansardato zona centrale. [redacted] 596.898.

SOCIETA' acquista alloggio zona Crocetta 200 [redacted], pagamento contanti. [redacted]fonare ufficio al 817.406.

VILLA acquisto in contanti [redacted] Torino o periferia preferibilmente zona collina o precollina. Telefonare [redacted].

[redacted] o casa acquisto in Torino o [redacted] cintura uni bifamiliare precollinare pago subito. Telefonare 752.442 domani.

19 Vendita alloggi

A.A.A.A. [redacted] Crocetta [redacted] stabile alloggi liberi e occupati 1-2 camere cucina servizi da L. 21 milioni mutuo 50% dilazioni.

A.A.A.A. CASALEGNO 839.8444 zona [redacted] so stabile alloggi liberi occupati 1-3-4 [redacted] da L. 16 milioni possibilità mutuo dilazioni.

A.A. FIDALCASE [redacted] libero corso Traiano signorile panoramico [redacted] camere tinello cucinino ingresso [redacted] mq 80 lire 66 milioni [redacted] mila. Telefonare 506.608.

[redacted] **FIDALCASE** B libero affare centralissimo via [redacted] saloncino [redacted] ca[redacted]re [redacted] cucinino servizi cantina mq 100 lire 65 milioni. Telefonare 506.608.

[redacted] **FIDALCASE** [redacted] libero [redacted] Massaua panoramico 2 [redacted] cucini[redacted] mq 80 L. 68 milioni. Tel. [redacted].

[redacted] **FIDALCASE** D libero affare via Gui[redacted] Reni [redacted] tinello cucinino servizi L. 65 milioni. Tel. 506.608.

A.A. FIDALCASE E libero Barriera Milano ottimo camera tinello cucinino [redacted] 55 L. 47 milioni [redacted] mila. Tel. [redacted].

A.A. FIDALCASE F [redacted] affare Rivoli c[redacted] 2 camere tinello cucinino L. 58 milioni. Tel. 506.608.

A.A. [redacted] G [redacted] Moncalieri, 2 [redacted]ere tinello cucinino [redacted] servizi L. 62 milioni. Tel. 506.608.

A.A. FIDALCASE libero corso Giulio Cesare: saloncino 3 camere cucina servizi, L. 115 milioni. Tel. 959.2001

A. [redacted] corso Corsica casa nuo[redacted] cucina e servizi. Ampie [redacted], Tel. [redacted].

A. AERONAUTICA libero [redacted] cucinino bagno ampio porte [redacted] ceramiche. Tel. 411 4178.

A. [redacted]ro piazza Marmolada casa d'epoca ristrutturato 3 camere cucina ingresso bagno, mutuo. Se[redacted] 372.142.

A. SERGI vende via G[redacted]di spaziosi 3-4 camere cucina servizi [redacted] lire 43 milioni [redacted] mila. Telefonare 447.4374.

A. [redacted] libero [redacted] corso Monte Grap[redacted] camera cucina bagno ingresso L. 35 milioni [redacted]bili. Tel. 519.601.

[redacted] corso Re Umberto soggiorno [redacted] camere [redacted] dilazioni. Tel. [redacted].

A L. 25 milioni [redacted] libero [redacted] piazza Bengasi camera tinello cucinino ingresso bagno cantina. Tel. 667.634.

[redacted] zona Crimea [redacted] signorile salone [redacted] camere cucina locale lavoro [redacted]. Effepi, [redacted]

ABICASE [redacted] libero [redacted] Sommeiller ca[redacted] tinello cucinino servizi 1° piano [redacted] 50 L. 34 milioni 500 mila. Tel. 510.853.

[redacted] H libero adiacente via Filadelfia signorile piano alto giardino 4 camere cucina biservizi ampio ingresso lire 140 [redacted] possibilità [redacted] e alloggio attiguo. Telefonare [redacted].

ABITABILE subito via [redacted]. Marino ingresso [redacted] bagno L. [redacted] milioni [redacted]zionabili. Realimmobili 375.972.

ADIACENTE [redacted] Di Nanni libero [redacted] tinello cucinino bagno [redacted] mq lire 36 [redacted]lioni. Centraledilia, telefono 532.409.

AFFAIRE 518.986 [redacted]rale via delle Orfa[redacted] camera soggiorno cucinotta servizio [redacted] contante saldo rateale.

[redacted] 518.986 libero corso Belgio ampio 2 camere [redacted] termo bagno cantina L. [redacted] milioni 900 mila dilazionabili.

AFFAIRE 518.986 libero centrale ristrutturato via Mercanti 2 [redacted] cucina [redacted]vizio facilitazioni pagamento.

[redacted] 518.986 libero corso Grosseto 2 ca[redacted] tinello cucinino termo bagno lire 58 milioni 500 mila dilazionabili.

AFFAIRE 518.986 libera via Nizza monocamera ristrutturata con angolo cottura [redacted]izio facilitazioni pagamento.

[redacted] 518.986 [redacted] via Cigna [redacted] liberi-occupati 2/3 camere cucina termo bagno mutuo e dilazioni.

[redacted] 518.986 libero adiacente [redacted] Traiano via Palma di Cesnola 2 camere tinello cucinino mutuo e dilazioni.

AFFAIRE 518.986 [redacted] corso [redacted] saloncino 2 camere cucinotta [redacted] bagno solarium box dilazioni mutuo.

AFFARE libero via Saorgio, [redacted]era cucina bagno L. 39 milioni 500 mila. Tel. Immobiliaretoro [redacted] - 553.204.

[redacted] libero via Reggio [redacted] servizio. L. 16 milioni [redacted] mila. [redacted]. Immobiliaretoro 549.761 - [redacted].

AFFARE l[redacted] corso Corsica (piazza Galimberti) 2 camere cucina servizi L. [redacted] milioni dilazionabili. Galotto 741.3131.

AFFARE Mirafiori recente salone 2 came[redacted]re cucina 2 servizi ogni confort possibili[redacted] mansarda 130 mq. Tel. 447.4845/6.

AFFARE [redacted] Vanchiglia libero L. 22 milioni dilazionabili [redacted] cucina ingresso servizio Sergi [redacted]. Tel. [redacted].

[redacted] nuovi [redacted] in [redacted]gnorile complesso con giardino condo[redacted]iale parco giochi videocitofono tagli [redacted] saloncino 1-2-3 camere biservizi box [redacted]. 10% acquisto [redacted] consegna [redacted] rimanenza mutuo S. Paolo e parte senza [redacted] sino al 1994 al termine [redacted] Francia (Collegno) via [redacted], Ufficio vendite in loco, anche festivi. Servizio permute SIS 519.977 - 532.080.

ALLOGGIO libero ristrutturato adiacente corso Palermo camera soggiorno cucinino bagno cantina a lire 32 milioni. Telefo[redacted] 0141 34.882.

ALLOGGIO libero [redacted] Toscana 2 [redacted]mere tinello cucinino in bella [redacted] vendo a privato L. 75 milioni. Tel. 480.202.

ALLOGGIO libero camera tinello cucinino con ampio terrazzo [redacted] piano [redacted] le Largo Sempione, Tel. [redacted].

ALLOGGIO mq 80 [redacted] Ascoli 23 (corso Umbria) 2 camere tinello cucinino bagno vendo occupato L. 45 milioni. Immobili Italia, tel. 585.835.

[redacted] signorile recente a Mirafiori 3 vani affare L. [redacted] milioni [redacted] mila più [redacted] milioni mutuo. Tel. 657.392.

APPARTAMENTO libero casa d'epoca signorile (Porta Susa) salone 3 [redacted]re cucina bagno piano alto. Bertelli 548.[redacted].

[redacted] centro porzione casa libera con negozio [redacted] cantina e alloggio abbinato di 3 camere cucina vende L. 38 milioni [redacted] Rivoli [redacted].

AZ [redacted] vende libera in Sangano villa con giardino e box prezzo affare. Telefonare 7[redacted]

[redacted] villetta unifamigliare soggiorno cucina [redacted] da pranzo [redacted] camere [redacted] doppi servizi mansarda [redacted] terreno L. 175 milioni. Mutuo. Tel. 942.3867.

[redacted] Milano corso Vercelli libero 2 [redacted]lo cucinino bagno ampia soffitta volendo box. Tel. 442.360.

[redacted] 659.831 - [redacted] so Montecucco [redacted] Fattori libero lussuo[redacted] 2 [redacted] tinello 2 servizi.

BERGAMASCO 659.831 - 650.9849 vende [redacted] Cagliari angolo corso Verona Alloggi [redacted] 1-2-3 c[redacted] cucina servizi L. [redacted] milioni 500 mila.

[redacted] - [redacted] S. Salvario via Morgari libero signorile salo[redacted] camere cucina servizi.

[redacted] via Germania affare [redacted] cucinino servizi L. [redacted] milioni [redacted] mutuo. Galotto 741.3131.

BORGARO occasione alloggio libero: 1 camera cucina bagno cantina L. 37 milioni minimo contanti. Tel. 920.8848.

BORGO Vittoria libero piano [redacted]mera tinello cucinino bagno L. [redacted] milioni [redacted] mila. Tel. 539.962.

CARMAGNOLA centro alloggio nuovo signorile 3 camere cucinotto servizi prezzo interessante. Tel. 364.491 - 307.748.

CASABIANCA 531.310 [redacted] Sta[redacted] ampio saloncino 2 camere cucina servizi piano 7° posto auto L. 110 milioni.

CASAMERCATO A 650.3805 libero corso Raffaello signorile 2 [redacted] tinello cucinino servizi. Anche uso ufficio. Aperto [redacted]bato pomeriggio.

[redacted]

VENDESI
PRESTIGIOSA [redacted]
DEL 1800, DISPOSTA SU 4 PIANI + DIPENDENZA CON STALLA [redacted] ABITAZIONE CUSTODE PER COMPLESSIVI mq. 1.000 CIRCA, PARCO mq. 25.000 CON PIANTE DI ALTO FUSTO E FRUTTETO.

GEDIM
Tel. [redacted]

Una vecchia massima che [illegible] - Torinese è chi è nato in S. Paolo

Nel cuore di Torino villaggio di periferia

«*Torinese è chi è nato in San Paolo*». Questa vecchia massima, che [illegible] perde nella notte dei tempi, fa del quartiere che stava [illegible] volta affacciato sui prati, il vero «cuore» [illegible] città. Eppure Borgo San Paolo, più semplicemente «San Paolo» per chi ci è nato e visauto, era quasi un villaggio di periferia, [illegible] piccola comunità radicata fra la strada del Monginevro [illegible] via San Paolo, mondo a metà fra l'agricolo e l'artigiano.

Oggi Borgo [illegible] Paolo ha visto i [illegible] connotati tradizionali stravolti [illegible] politica delle circoscrizioni, una suddivisione del tessuto urbano [illegible] sempre aderente [illegible] storia ed [illegible] tradizioni. Così i nuovi confini, fra corso Peschiera, corso Trapani e le due ferrovie, [illegible] Torino-Milano e la Torino-Modane, assorbono aree che da sempre gravitano [illegible] altri centri, [illegible] la Crocetta e Santa Rita, e ne lasciano fuori altri, [illegible] metà piazza Sabotino e le strade vicine, assegnate al quartiere Cenisia, [illegible] storicamente e tradizionalmente appartenenti a San Paolo.

Una città, una piazza

[illegible] proprio piazza Sabotino è il fulcro del quartiere, con i [illegible] negozi, il [illegible] mercato, il suo nodo di trasporti urbani. La vecchia piazza, teatro di una vita che solo apparentemente [illegible] caotica e disordinata, continua [illegible] esercitare [illegible] funzione [illegible] polo d'attrazione per tutta la [illegible] C'è anche l'ufficio postale, lì accanto, che rimane aperto anche il pomeriggio, uno [illegible] pochi di Torino.

Una birreria, qualche bar, [illegible] gelateria, costituiscono richiami per «aggregazioni spontanee», sulla piazza [illegible] trova veramente tutto, dall'abbigliamento ai profumi, dagli elettrodomestici alle sigarette, senza contare la filiale dell'Upim, i supermercati delle scarpe, insomma, uno [illegible] [illegible] in piazza Sabotino e ci trova tutto quello che gli serve, senza bisogno di girare ancora.

E, se proprio qualcosetta non c'è, basta allungare il passo per vi[illegible] Di Nanni, via Monginevro, [illegible] San Paolo. [illegible] commerciale è qui. Ci sono soltanto poche altre aree, [illegible] Torino, con questi connotati: Santa Rita, Porta Palazzo, in parte la Crocetta. Ma il commerciante «vero» ha le radici qui, nel vecchio quartiere che [illegible] preso il posto dei prati.

Tutto attorno, l'anima operaia ed artigiana di Torino. Qui c'era [illegible] Materferro, qui [illegible] officine Lancia. In via [illegible] Paolo si alza ancora verso il cielo [illegible] palazzone di vetro [illegible] cemento della Casa più «aristocratica» tra le fabbriche di automobili [illegible] Un borgo di gente semplice, ma autentica, gente che ha interpretato per anni il ruolo più congeniale [illegible] torinese: silenzioso, lavoratore, attento alle sorti [illegible] propria città, ma [illegible] più del proprio quartiere. Nessuno come gli «indigeni» di San Paolo sente forti le proprie radici.

Oggi in questa superficie di circa due milioni di metri quadrati vivono quarantamila persone, divise in poco più di diciassettemila nuclei familiari. Una media, quindi, di due persone per famiglia «abbondanti», 2, 3 circa. Non c'è sovraffollamento, anche se il quartiere è sempre popolato di una marea di gente indaffarata. Il fatto è che sono moltissimi coloro che vengono «da fuori», dai quartieri vicini od addirittu[illegible] da altre parti lontanissime della città.

È poi molti si spostano a piedi, nell'area che gravita attorno alla piazza. Il che crea quell'impressione [illegible] di «gente» che [illegible] forse l'ultima traccia del fatto che [illegible] città è costituita soprattutto dai suoi cittadini. Altre realtà metropolitane italiane offrono [illegible] colpo d'occhio, [illegible] Bologna, [illegible] esempio, o Genova o Firenze. Il torinese che vi [illegible] reca resta colpito da «quan[illegible] gente c'è per la strada». Qui, di solito, di gente [illegible] n'è poca. I grandi corsi non [illegible] fatti per passeggiare.

In [illegible] Paolo [illegible] grandi corsi non [illegible] ne sono, gli unici due, Peschiera [illegible] Trapani, stanno sui confini. [illegible] lungo [illegible] [illegible] strade commerciali del quar[illegible] ci si muove [illegible] piedi, affollando i marciapiedi, fermando[illegible] [illegible] guardare [illegible] vetrine [illegible] soprattutto [illegible] parlare. In pochi posti, [illegible] Torino, il dialogo fra vicini [illegible] casa, fra gente che sta nello stesso isolato, fra clienti e negozianti, è diffuso come a San Paolo.

Il fatto che, nonostante i cambiamenti, il nucleo centrale del quartiere [illegible] costituito da «nativi» di lontana data, [illegible] sì che si[illegible] in molti [illegible] conoscersi fin da bambini, che questi «molti» [illegible] loro volta cono[illegible] e frequentino anche i nuovi arrivati, insomma, che ci [illegible] quel contatto umano che costituisce [illegible] sempre più rara nella megalopoli che [illegible] diventata Torino. E di questo Borgo San Paolo, «San Paolo», [illegible] molto orgoglioso. Se chiedete ad [illegible] torinese dov'è nato, [illegible] maggior parte vi risponderà «al Sant'Anna» [illegible] in qualche altro ospedale. Se vi dice «in San Paolo», beh, quello è un torinese «vero».

Servizi [illegible]
[illegible] Benedetti

PIAZZA SABOTINO, CENTRO [illegible] BORGO

- Il borgo ha visto i propri connotati classici stravolti dalla politica delle circoscrizioni, che ha suddiviso il tessuto urbano non sempre tenendo conto della storia e delle tradizioni
- Piazza Sabotino, ad esempio, è stata tagliata fuori dal quartiere [illegible] assegnata territorialmente a Cenisia
- Eppure proprio questa piazza è il «centro» ideale della zona, il fulcro di ogni attività commerciale e collettiva

nuova PEDRAZZI antifurto

OFFERTA PROMOZIONALE
PROTEZIONE PORTA INGRESSO L. 320.000
PROTEZIONE VOLUMETRICA L. 450.000

IMPIANTI DI SICUREZZA ANTIFURTO
SISTEMI DI PROTEZIONE PASSIVA
IMPIANTI DI RILEVAZIONE FUMO - INCENDIO - GAS
IMPIANTI TVCC - TELEVISIONE A CIRCUITO CHIUSO
ANTIFURTO PER AUTOVETTURE AD ULTRASUONI

NUOVO SERVIZIO
ASSISTENZA TECNICA 24 ORE
GIORNO NOTTE INTERVENTI
SU QUALSIASI TIPO DI IMPIANTO

un alleato implacabile

TORINO - Corso Vittorio Emanuele, 21 - Tel. (011) 650.8440/650.8441

... dal 1922

MERULA

PIANOFORTI

STRUMENTI MUSICALI

LEZIONI

10141 TORINO - VIA CUMIANA 18-22

Tel. (011) 372.071

京華酒家

RISTORANTE CINESE

King Hua

CUCINA TIPICA CINESE

CHIUSO IL LUNEDI'

Corso Racconigi 10139 TORINO (Italy)

Tel. (011) 331271 - 331967

BIRRERIA VECCHIA MANIERA

calda, accogliente
musicalmente simpatica

NEL CUORE DI BORGO S. PAOLO

V. ISONZO

BLUE JEANS PUB NOTTE

PROSSIMA APERTURA APRILE

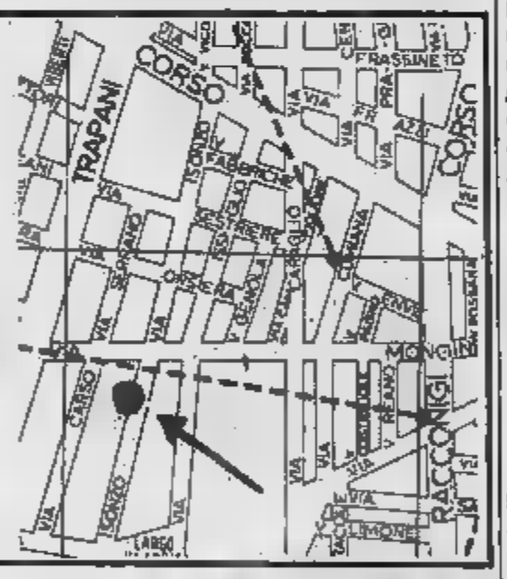

OSART

venti anni di Alfa Romeo

Uff. commerciale: v. Frejus 12, tel. 442.280
Amministrazione: v. Frejus 12, tel. 442.351
Off. v. 414.457/8
v. Cialdini 22, tel. 443.148

Proseguono a pieno ritmo i lavori sull'area dell'ex Fiat Spa e

Un enorme cantiere

- Ai primi dell'Ottocento Borgo San Paolo era un vero e proprio paese, fuori dalla cinta daziaria di Torino e «piccolo paradiso fiscale» per quei torinesi che volevano sottrarsi alle gabelle cittadine
- Borgo rurale, viveva sui ritmi e sulle tradizioni della campagna e non bastavano le interessate migrazioni da Torino per turbarne il tessuto tranquillo, fatto di famiglie patriarcali ed amiche
- Poi, lentamente, la faccia rurale del borgo si scolorì fino a sparire. E sopravvennero le industrie, dalla Fip (pianoforti) alla Westinghouse, al Risuolificio italiano
- Un forte senso della comunità ha sempre guidato lo spirito del quartiere e San Paolo ancor oggi conserva le caratteristiche orgogliose che ne costituirono per tanti anni il motore che fanno di questa realtà cittadina un'oasi diversa da tutte

Ricostruire la storia del borgo attraverso i suoi sviluppi geografici per addentrarsi in una fetta della vita di Torino «com'era» e guardare la città, da grossa comunità a tendenza prevalentemente agricola, si lentamente tramutata in insediamento industriale.

Ai primi dell'Ottocento Borgo San Paolo era un vero e proprio paese, fuori della cinta daziaria di Torino, piccolo «paradiso fiscale» (già allora!) per quei torinesi che volevano sottrarsi alle gabelle cittadine. Borgo rurale, viveva sui ritmi e le tradizioni della campagna e non bastavano le interessate emigrazioni di Torino per turbarne il tessuto tranquillo, fatto di famiglie patriarcali ed amiche, di contadini solenni e lontani dai problemi della vicina Torino.

Il «centro» di questo paese era piazza Peschiera, oggi piazza Sabotino, e la conformazione stessa delle strade del quartiere di oggi rivela le sue origini «autonome» rispetto alla norma delle strade cittadine. Niente reticoli squadrati, ma una specie di «tela di ragno» che parte appunto dalla piazza Sabotino e si articola tutto attorno.

Gli urbanisti di Torino, quando venne il momento di accorpare la realtà di San Paolo al piano regolatore della città, rispettarono questa costituzione fisica del borgo, limitando il loro intervento alla tracciatura dei grandi corsi Trapani, Ferrucci e Racconigi (solo il primo, però, di puro «scorrimento») per raccordare San Paolo con le altre borgate.

Nel frattempo, però, anche la realtà del quartiere cambiava: alla campagna si sostituirono lentamente le prime industrie automobilistiche e le altre che vennero dopo. Nomi che hanno fatto storia, come Chiribiri, Diatto, Ansaldo automobili, nomi che restano nel grande libro dell'auto scritti in lettere d'oro. Solo i più anziani, oggi, li ricordano, gli appassionati dell'antiquariato a quattro ruote. Ma fu proprio quei pionieri che prese le mosse la principale industria cittadina.

Ma non solo auto arrivarono a San Paolo. Anche la prima fabbrica italiana di pianoforti, la Fip, appunto, e poi la Westinghouse, il Ruotificio italiano. Lentamente la faccia rurale del borgo si scolorì e San Paolo divenne una realtà operaia; essere a San Paolo significava avere alle spalle un bagaglio di esperienza, di artigianato, di manualità che garantivano al ragazzo, diventato uomo, una collocazione sicura in una delle grandi fabbriche del quartiere.

Per far fronte alle nuove esigenze sorse la scuole elementare con l'asilo infantile in via Cesare Battisti ed in via Luserna. La parrocchia di Pozzo Strada perse la giurisdizione sul quartiere, che fu assunta da San Bernardino, costruita negli anni fra il 1900 e il 1906.

Negli anni dell'immediato dopoguerra la campagna cedette definitivamente le armi e fu fagocitata dall'espansione del borgo. Vi fu anche un tentativo di livellare l'identità della borgata e dei suoi abitanti con quella del resto della città. Ma San Paolo, ormai forte della coscienza dei suoi lavoratori, respinse il tentativo di fare del quartiere una, semplice ed anonima periferia di Torino. Il senso di «comunità» che aveva sempre guidato la gente presa il sopravvento e San Paolo conserva, oggi ancora, le caratteristiche orgogliose che ne costituirono per tanti anni il motore e che fanno di questa realtà cittadina un'oasi diversa da tutte.

In altre zone, in altri posti della città, la spersonalizzazione ha raggiunto livelli incredibili: la stessa Santa Rita, che pure vive agglomerata attorno alla sua piazza e che, quanto a centro commerciale, contende il primo posto a qualunque altro in città, ha visto la sua geografia sconvolta dal proliferare dei «casermoni». Delle vecchie strade, del vecchio borgo, che cosa rimane?

A San Paolo, invece, questo non è successo: i falansteri a dieci piani a duecento alloggi l'hanno risparmiato e, quei pochi, non offendono lo sguardo come accade in altri quartieri. Le case hanno dimensioni «umane», si riesce ancora a dare a memoria la faccia e il nome dei vicini di casa senza bisogno di consultare un elenco del telefono. Invece di farsi travolgere dai cambiamenti, qui a San Paolo li hanno assorbiti nel tempo come traumi, come sussulti.

Larga parte del merito di questi risultati è dei comitati di quartiere «spontanei» che hanno animato la zona negli anni difficili della crescita, quando la città sembrava davvero subire uno sviluppo incontrollato, piuttosto che guidare il proprio sviluppo. Se San Paolo si è salvata dalla spersonalizzazione, dalla metropolizzazione ad ogni costo, lo deve alla gente che ci vive ed al suo orgoglio di viverci.

LA CHIESA DI SAN [illegible]

AMIES
IMPIANTI DI SICUREZZA

- Protezioni perimetrali esterne per industrie e privati
- Protezioni interne per magazzini e abitazioni

Collegamento degli impianti mediante segnalazione telefonica e ponte radio

Riconoscimento [illegible] per le quattro categorie di rischio

Corso Peschiera [illegible] - [illegible] (011) 337.924 - TORINO

della Materferro - Qui sorgeranno complessi vitali per la zona

per vivere meglio

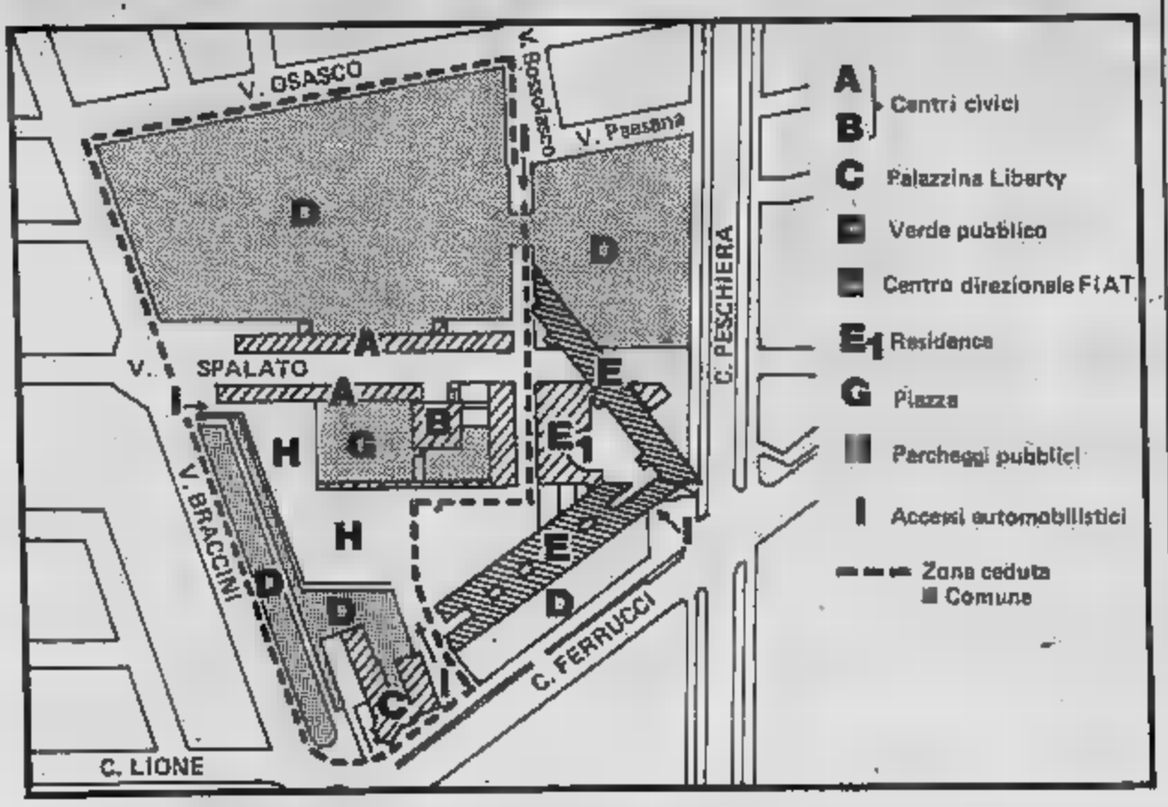

Chi si trovasse a passare in corso Ferrucci angolo corso Peschiera, o vi si è trovato nei mesi scorsi, non potrà certamente fare a meno di notare il colossale cantiere che, proprio agli estremi confini di Borgo San Paolo, sta trasformando la faccia dell'area compresa fra quei due corsi e le vie Braccini, Spalato, Modane e Bobbio. Un cantiere che sorge su quella che è la Fiat Spa e la Materferro.

Qui dovranno sorgere vari complessi. In primo luogo il nuovo centro direzionale Fiat, un nucleo di servizi socio-commerciali, un insediamento edilizio per circa cento alloggi e giardini e aree attrezzate a verde pubblico. Ma è meglio considerare nei dettagli il futuro di questo perimetro che condizionerà certamente la vita futura di Borgo San Paolo da qui per moltissimi anni a venire.

Quest'anno i lavori punteranno subito sui centri di assistenza socio-sanitari, che hanno la priorità assoluta. Insieme alle strutture che dovranno accogliere il centro civico, sul modello di quello già ultimato a Pozzo Strada. Sull'area vera e propria della Materferro sorgeranno, invece, insediamenti produttivi e il nucleo residenziale, edilizia popolare, per i cento alloggi che si diceva.

Altri cantieri, a stretto contatto, costruiranno nuove aule scolastiche e una piscina per le scuole elementari e medie all'incrocio fra i Racconigi e Peschiera. Il prolungamento di via Spalato sorgerà un complesso articolato in due strutture parallele unite da una specie di «passerella» sopraelevata (e chiusa, naturalmente), nei quali sarà destinato ad ospitare l'Usl e l'altro i servizi sociali. I lavori qui sono già iniziati da più di un anno e si spera di portarli a compimento entro la fine del 1983. A fianco di questa struttura sorgerà un servizio psichiatrico di zona.

Ai piani superiori ci saranno gli assistenti sociali, i consulenti familiari, pediatrici, neuropsichiatrici. Ci sarà anche un'équipe specializzata per i servizi relativi all'infanzia disadattata. La palazzina di fronte, invece, sarà occupata dagli uffici della Usl del quartiere San Paolo. A fianco degli amministrativi, opereranno anche i poliambulatori e le attrezzature speciali per cure fisioterapiche e per la riabilitazione motoria.

Si sta studiando anche la possibilità di trasferire qui il commissariato di zona, che attualmente è sistemato in via Cesana, in un palazzo decisamente obsoleto, dove il lavoro degli uomini della polizia ha intralci di ogni genere derivanti proprio dalla struttura stessa che li ospita. Si avrebbe così un centro civico completo, con le palestre dei vigili urbani, con la biblioteca, la mensa, l'archivio di quartiere. Insomma, una concezione nuova di «servizio», costruita veramente a misura di cittadino e non, come accade oggi, adattata alla realtà mutevole di un quartiere.

In una città che è cresciuta fortemente negli anni del dopoguerra, mano a mano che si creavano le esigenze venivano risolte da interventi provvisori, che poi diventavano definitivamente provvisori, come è molto spesso e non solo in Italia. Oggi il progetto «San Paolo Uno» (che curiosa assonanza con l'ultima nata in casa Fiat), il primo vero piano particolareggiato per il riuso di una così grande area disponibile all'interno della struttura urbana, è diventato un progetto pilota.

E lo è anche per quanto riguarda le aree verdi. Prevede, infatti, almeno 24.000 metri quadri ad ovest del proseguimento di via Pier Carlo Boggio che potrà essere attrezzata con impianti sportivi. Inoltre un secondo appezzamento per oltre 50.000 metri quadri verrà destinato a verde in via Braccini. Per gli insediamenti produttivi verranno destinati 17.000 metri quadrati con il recupero degli edifici industriali di Racconigi angolo corso Peschiera, dove gli immobili presenti sono ancora in buono stato di conservazione e dove una parte verrà ristrutturata e riconvertita nell'uso per recuperare 32 aule scolastiche.

Insomma, un'opera di costruzione di una vera e propria città nella città, un rilancio per l'intero borgo che, con questi insediamenti (i quali porteranno ovviamente anche positive conseguenze sul piano commerciale) potrà ricavare nuovi slanci per confermarsi quartiere trainante di Torino.

Con la speranza che questo fervore di iniziative non faccia dimenticare altri ed ugualmente importanti problemi del quartiere: si tratta, ad esempio, di rivedere il tessuto dell'antico nucleo storico, dove i palazzi accusano il peso degli anni e dove i vecchi cortili e i ballatoi devono trovare una loro sistemazione che consenta alla gente che ci abita di fruire di case adeguate.

Non sono da dimenticare neppure le esigenze della gente dei mercati, per i quali più volte si è sollecitato l'intervento pubblico per dare loro la possibilità di lavorare in condizioni migliori e per consentire alla strada che li ospita di essere trasformata in una colossale pattumiera ogni volta che il mercato se ne va.

Non si deve perdere di vista l'esigenza di dotare il quartiere di una illuminazione più efficace che, se per i corsi e le strade principali ha raggiunto livelli accettabili, in altre strade è ancora quella che era nei primi anni del dopoguerra. Insomma, non è che San Paolo sia un'isola felice e non è che il «Progetto Uno» sia il toccasana per tutti i mali..E' un punto di partenza, un buon punto di partenza per questo quartiere realtà viva ed originale che perpetui nel tempo il «mito» di un posto che è chiamato Torino.

VALENTINA
FIORI IN TUTTO IL MONDO
APERTO IN AGOSTO
TORINO - C. PESCHIERA 252
(ang. C. Trapani)
Tel. (011) 332.040

2M ELETTRONICA
di G & C
Elettricità
Elettrodomestici
Illuminazione
Prodotti Siemens
Materiale elettrico
Tv color
C. Torino

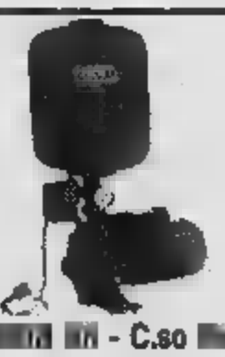
DAB
ELETTROPOMPE
JET
CENTRIFUGHE
SOMMERSE
AUTOCLAVI
MOTOPOMPE
C.so 204/A TO - Tel. (011)

RISTORANTE
IL BUCO
SPECIALITA' TIPICHE PIEMONTESI
ARIA CONDIZIONATA
CHIUSO LA DOMENICA
10139 TORINO - Via Lombriasco 4 (ang. v. Frejus)
Tel. (011) 442210

De Venezia
Tendaggi - Tappeti - Moquettes
G. Cima
Confezioni a mano e posa in opera eseguite direttamente dal titolare
Esposizione: via Monginevro
Negozio: Monginevro 21 Torino - Tel. 383.531

ABBIGLIAMENTO DI CLASSE PER L'UOMO

arsenio
Fine English Clothes
Via Nanni, 72-74 - Tel. 447.4298

Tamborini
PASTICCERIA - CONFETTERIA
VASTO ASSORTIMENTO
BOMBONIERE
PER NOZZE - BATTESIMI
COMUNIONI - FIDANZAMENTI
LAUREA
10139 TORINO
Piazza Sabotino, 6
Tel. (011) 33 1090

ECONOMICI

19 Vendita alloggi

CONSULEDILE 533.322 vende Collegno moderno conver[redacted] 2 [redacted] tinello cucinino ingresso bagno. L. 39 milioni.
CONSULEDILE 533.322 vende liberi [redacted] stabile moderno zona Parella 1/3 camere tinello cucinino ingresso 1/2 servizi da L. 38 milioni a L. 79 milioni.
[redacted] vende [redacted] Vicenza (corso Regina) conveniente camera tinello cucinino bagno L. [redacted] milioni.
CONSULEDILE [redacted] offre ultima [redacted] casione via Cossila 21 (corso Belgio) [redacted] cucina servizi sole L. 11 milioni.
[redacted]**EDILE** 533.322 vende libero adiacenze piazza Crispi 2 [redacted] cucina ingresso bagno L. 40 milioni dilazionabili.
CORSO Dante adiacente (via Petitti) [redacted] ro ampio 2 camere cucina servizi piano alto recente C.V.1. 383.570.
[redacted] Francia Collegno libero signorile salone 2 [redacted] cucina biservizi L. 140 milioni Immobiliaresuperga 447.3315.
CORSO Marconi libero salone [redacted] camere cucina 2 bagni [redacted] ingressi. Box auto. Prezzo conveniente. Fiduciaria Immobiliare. Tel. 556.958.

[redacted] eleg[redacted] apparta[redacted] di 200 mq sta[redacted] signorile composto [redacted] salone 3 [redacted] cucina tripli servi[redacted] a L. 230 milioni. Tel. 513.918.

[redacted] Moncalieri (adiacenze piazza Zara) stessa casa appartamenti liberi [redacted] occupati di varie metrature. Tel. 505.922.
CORSO Peschiera (zona corso Montecucco) [redacted]ra tinello cucinino servizi cantina. G.R. L'Immobiliare, 320.524.
CORSO Peschiera libero recente signori[redacted] 2 ingressi [redacted]e 2 [redacted] cucina [redacted]servizi Immobiliaresuperga 447.3315.
[redacted] Principe Eugenio signorile finizioni [redacted] su 2 piani salone cucina 3 letto box 2 auto Revinale 842.831.
CORSO Racconigi (via [redacted]) came[redacted] cucina cantina L. [redacted] milioni [redacted]ta. G.R. L'Immobiliare, tel. 320.524.
CORSO Siracusa angolo via Barletta vendo libero alloggio soleggiato mq 150 salone [redacted] camere doppi servizi [redacted] piano 4°. Tel. [redacted].
CORSO Svizzera prestigioso salone ingresso 3 [redacted] tinello 2 servizi 5° piano. Tel. 747.908.
[redacted] Traiano libero signorile spazioso [redacted] camere tinello cucinino servizi cantina ogni [redacted] Tel. 505.923.
CORSO Trapani libero piano [redacted] mere cucina a[redacted] servizi mq 75 ogni comfort. Tel. 505.921.
CORSO Vercelli [redacted] libero in palazzina signorile salone 4 camere [redacted] 2 servizi 2 posti auto. Tel. 538.952.
CORSO Vittorio (Valentino) libero prestigioso soggiorno cucina camera cameretta doppi servizi Studio Codoni 530.871.
CRIMEA 585.801 vende libero via Biglieri fronte Cto ca[redacted] cucina ingresso ba[redacted] rimesso a nuovo L. 44 milioni.
CR[redacted] 585.801 vende libero [redacted] Gr[redacted] piano 6° cam[redacted] tinello cucinino terrazzo L. 45 milioni dilazionati.
CROCETTA corso De Gasperi [redacted] 3 camere cucina bagno ripostiglio cantina termo ascensore. Gabetti vende 5767.

CROCETTA [redacted] signorile [redacted] libero salone 4 camere c[redacted] biservizi. Tel. Studio Latina 549.850.

CROCETTA [redacted] salone 2 camere tinello cucinino servizi cantina L. 114 milioni. Grimaldi, tel. 505.917.
CROCETTA libero casa d'epoca ingresso 2 camere cucina bagno cantina L. 69 milioni. Immobiliaresuperga 443.252.
CROCETTA libero corso De Gasperi ampio [redacted] camere cucina termo bagno ascensore [redacted] mutuo. Galotto 741.3131.
CROCETTA via Lamarmora libero [redacted] d'epoca signorile salone 3 camere cucina biservizi posto auto. Finci 505.691.
CROCETTA via Morosini libero 4° piano 3 camere cucina servizi [redacted] 110 permute. Telefonare [redacted].821.

DIVISIBILE
libero signorile corso Giulio Cesare salone 3 camere tinello cucinino doppi servizi 2 cantine L. [redacted] milioni. Tel. 513.449 - 505.765 serali.

EDILFIDUCIARIA [redacted] Bianzè (zona Francia) signorile 4[redacted] cucina doppi [redacted]vizi. Tel. 513.853.
EDILFIDUCIARIA [redacted] Francia 1 camera tinello cucinino [redacted], L. 22 milioni [redacted] mila. Facilitazioni [redacted]amento. Tel. 513.853.
EDILFIDUCIARIA villa unifamiliare a Gassino (15 km [redacted] Torino) salone 3 camere cucina servizi e piano mansardato. Ter[redacted] 1400 mq box. Tel. 513.853.
EDILFIDUCIARIA libero via Campane [redacted] alto 4 camere cucina servizi volendo box L. 90 milioni. Tel. 513.853.
EDILFIDUCIARIA libero via Luini ampio [redacted] camere tinello cucinino servizi. Tel. 513.853.
EDILFIDUCIARIA [redacted] corso Rosselli (S. Rita) [redacted] camere cucina [redacted] servizi. Tel. [redacted].
EDILFIN A Crocetta (corso [redacted] Gasperi) salone 3 camere cucina biservizi piano alto portineria. Tel. 506.645 584.158.
EDILFIN B corso Corsica libero 2 camere tinello servizi costruzione 1970 lire 70 milioni, dilazioni. Telefonare 506.645.
EDILFIN C corso Montegrappa libero camera tinello [redacted] piano alto terrazzo lire 50 milioni. Telefonare [redacted].
ELITE CASE [redacted] 505.538 ven[redacted] libero [redacted] S. Salvario recente saloncino 3 camere cucina biservizi biingressi terrazzo termo ascensori portineria.
ELITE CASE B 502.918 vende adiacente via Vigliani camera cucina ingresso ter[redacted] bagno buon reddito. Facilitazioni.
EREMO verso [redacted] Maddalena in panoramici villini a schiera 2 camere cucina soggiorno bagni garage Gabetti 5767.
ESIM A libero centralissimo [redacted] Palestro piano alto salone 4 camere cucina 2 servizi casa d'epoca [redacted] portineria dilazioni per[redacted]. Tel. 512.012.
ESIM liberi Cascine Vica [redacted] soggiorno 1-2-3 [redacted] cucina [redacted] recente da L. 41 milioni, Tel. 958.1525.
ESIM libero Borgata Paradiso [redacted] piano alto panoramico [redacted] 2-3 came[redacted] cucinotta biservizi [redacted] dilazioni. Tel. 512.012.
[redacted] libero precollina via L. Del Carretto signorile 2 camere tinello cucinino servizi volendo box. Tel. 512 012.
[redacted] libero precollina strada [redacted] Lauro casetta con 2 appartamenti 3 camere cucina servizi 2 box giardino. Tel. 512.012.
ESIM libero precollina via [redacted]ani ristrutturato luminoso soggiorno 2 camere cucina servizi. Tel. 512.012.

LA STAMPA

Gli «economici» su LA STAMPA sono ancora più facili

Una nuova opportunità per gli inserzionisti

Per pubblicare un annuncio economico su LA STAMPA potete recarvi presso l'edicola a voi più vicina, tra quelle elencate, e pagare direttamente al rivenditore.

EDICOLE ABILITATE ALL'ACQUISIZIONE DI ANNUNCI ECONOMICI

TARTAMELLA - via Vanchiglia n. 25 - Torino
BONARDI - largo Montebello n. 40 - Torino
MASCHERPA - via Nizza n. 216 - Torino
DUCATO - corso Vinzaglio n. 11 - Torino
CORINO, 1° - via Morosini n. [redacted] - Torino
CAVAGNA - corso Giulio Cesare n. 59 - Torino
MONTANARO - corso Tortona n. [redacted] - Torino
PAVIOLO - piazza Umberto I n. 9 - Orbassano

Rimangono in funzione gli altri sistemi ormai tradizionali:
I vostri annunci possono venire ordinati anche a tutti gli sportelli **La Stampa e Publikompass**, oppure telefonando al **(011) 650.21.65**, oppure presso gli sportelli della Cassa di Risparmio di Torino e dell'Istituto Bancario San Paolo di Torino.

Economici LA STAMPA La forza dei grandi numeri

ESIM libero pressi [redacted] Peschiera [redacted]gnorile 1970 salone studio [redacted] cucina biservizi permute. Tel. 512.012.
ESIM libero via [redacted] soggiorno camera cucina servizi completamente ristrutturato L. 48 milioni. Tel. 512.012.
[redacted] Moncalieri recentissimo 1 camera tinello cucinino servizi cantina L. 33 milioni dilazionabili. Tel. 512.012.
ESIM Moncalieri recente uso ufficio [redacted] soggiorno 1 camera tinello [redacted]cinino servizi. Tel. 958.[redacted].
[redacted] Rivoli liberi luminosi [redacted] casa soggiorno 1-2-3 [redacted] a servizi [redacted] L. 47 milioni agevolazioni. Tel. 953.4307.
ESIM Rivoli villa bifamiliare libera soggiorno [redacted] cucina servizi abbinabile rustico [redacted] 1300 di terreno box 3 [redacted] facilitazioni. Tel. 953.4307.
[redacted] Volpiano [redacted] casa recenti soggiorno 1-2 [redacted] L. 50 milioni + mutuo. Tel. 512.012.

[redacted] Z [redacted] fronte collina (piazza Chieves) signorile salone [redacted] cucina biservizi piano alto volendo box facilitazioni permute. Tel. 512.012.
EUROCASE [redacted] 547.470 libe[redacted] adiacente corso Potenza due camere tinello [redacted] luminoso piano alto termo [redacted] pagamento dilazionato.
[redacted]**CASE** B 513.725 libero [redacted]mera tinello cucinino servizi L. [redacted] milioni termo ascensore dilazionando.
EUROCASE C 513.746 libero corso Agnelli camera cucina servizi L. 22 milioni e mutuo.
EUROCASE D 513.681 libero co[redacted] Regina camera cucina possibile servizi [redacted] pagamento facilitato.
EUROCASE E 555.387, libero via Michele Coppino camera tinello cucinino [redacted]sissimo, facilitazioni pagamento.

EUROCASE F 545.748, [redacted] Borgata Vittoria 2 camere cucina ristrutturato 2° piano L. 57 milioni dilazionabili.
[redacted]E G 545.642, libero corso Vercelli 2 camere tinello 85 mq calpestabili, ascensore, L. 68 milioni dilazionabili.
EUROCASE H 556.387, libero Collegno camera tinello cucinino [redacted] piano [redacted] L. 48 milioni dilazionabili.
[redacted] I 531.003 libero Santa Rita (via Don Grioli) 3 [redacted]cina servizi [redacted] mq [redacted] anni [redacted] piano L. 98 milioni dilazionabili volendo box.
EXPOCASE corso [redacted] affare signori[redacted] camera cucina abitabile servizi ingres[redacted] cantina L. 27 milioni. Tel. 504.253.
EXPOCASE [redacted] libero recente soggiorno [redacted] camere tinello cucinino servizi [redacted]gresso mq 110 L. 85 milioni. Tel. 506.458.
FAILLA & BERTINETTO 741.2874, libero Borgo Vittoria [redacted] perfetto [redacted] camere tinello cucinino bagno L. [redacted] milioni.

FAILLA [redacted] **BERTINETTO** 741.2874 libero [redacted] G. Cesare stato perfetto [redacted] tinello cucinino bagno L. 65 milioni.
FAILLA & BERTINETTO 741.2874 libero [redacted] De Gasperi corso Rosselli 4 [redacted] cucina bagno [redacted] 135 termo ascensore.
FELETTO Canavese libero in palazzina [redacted] 2 camere tinello cucinotta bagno giardino L. 59 milioni Gabetti 5757.
FIMINTER Spa, libero centro via San Secondo appartamento [redacted] ristrutturare [redacted] 130 mq, L. 63 milioni. Tel. 696.7121.
FIMINTER Spa, occupato adiacente via G. Reni 3 camere [redacted] cucinino servizi ingresso. Tel. 696.7121.
[redacted] Spa, libero [redacted] Siracusa at[redacted] panoramico [redacted] soggiorno 2 camere cucina servizi, dilazioni. Tel. 696.7121.
FIMINTER Spa, libero adiacente [redacted] Matteotti prestigioso 6 camere cucina biservizi ingresso. [redacted]. 696.7121.

IL GIRO DEL MONDO

Via Sacchi, [redacted] - Tel. 513.784 - TORINO

*riapre i suoi rinnovati locali
e vi propone
gli ultimi arrivi delle migliori
marche di abbigliamento casuals*

[redacted] Spa, libero adiacente piazza Rivoli miniappartamento di camera cucina servizi ingresso. Tel. 696.7121.
FISIM A collina Revigliasco libero signorile salone 5 camere cucina biservizi box doppio giardino privato mq 1500 mutuo permute. Tel. 595.273.
FISIM libera pressi largo Orbassano ampia mansarda 2 camere cucinotta servizi minimo L. 17 milioni. Tel. 501.970.
FISIM libero via Luini piano alto camera cucina servizi minimo contante L. 17 milioni. Tel. 591.980 - 501.970.
FISIM libero Crocetta ampio luminoso 3 camere cucina servizi mutuo permute. Tel. 599.897 - 591.980.
FISIM libero Barriera Milano recente spazioso mq 80 2 camere tinello cucinino servizi mutuo permute. Tel. 595.273.
FISIM libero pressi Mercati Generali spazioso 2 camere cucina servizi minimo contanti L. 25 milioni. Tel. 585.902.
FISIM libero pressi corso Cosenza piano alto camera tinello cucinino servizi minimo L. 20 milioni. Tel. 581.759.
FISIM libero corso Principe Oddone vero affare 3 camere cucina servizi minimo contante. L. 35 milioni. Tel. 599.897.
FISIM libero Pozzo Strada piano alto camera tinello cucinino servizi minimo contante. L. 15 milioni. Tel. 585.902.
FISIM libero pressi corso Siracusa recente signorile 3 camere cucina servizi box dilazioni permute. Tel. 581.759.
GABETTI 5767 vende libero Barriera Milano via Elvo camera cucina ingresso servizio interno L. 19 milioni 200 mila.
GABETTI 5767 vende libero adiacenze Lungo Po Machiavelli via Balbo spazioso 3 camere cucina ingresso servizio.
GABETTI 5767 vende piazza Massaua via Chanoux spazioso camera tinello cucinotta bagno L. 44 milioni dilazionabili.
GABETTI 5767 vende libero via D. Bosco adiacente corso Regina camera cucina bagno L. 21 milioni 300 mila.
GABETTI 5767 vende libero Mirafiori via Guala recente 2 camere tinello cucinino bagno ripostiglio terrazzo mutuo.
GABETTI 5767 vende libero via XX Settembre angolo corso Matteotti camera cucina bagno ristrutturato con mutuo.
GABETTI 5767 vende zona Parella via Domodossola camera cucina servizio L. 16 milioni 200 mila dilazionabili.
GABETTI 5767 vende libero Mirafiori piazza Guala recente camera tinello cucinino bagno L. 47 milioni 500 mila.
GABETTI 5767 vende libero Cascine Vica corso Francia recente spazioso camera cucina bagno L. 43 milioni.
[redacted] 5767 vende libero [redacted] corso Francia via G. Collegno, salone 3 camere cucina bagno uso ufficio, mutuo.
GABETTI 5767 vende adiacente via Onorato Vigliani via De Maistre, camera tinello cucinino bagno L. 18 milioni.
GABETTI 5767 vende libero Cascine Vica corso Francia recente 2 camere cucina bagno con mansarda mq 100 ca mutuo.
GABETTI 5767 vende corso Regina Margherita camera cucina servizio piano alto ascensore lire 19 milioni 500 mila.
GABETTI 5767 vende adiacente corso Regina via Goldoni casa d'epoca spazioso 2 camere cucina servizio cantina mutuo.
GABETTI 5767 vende libero Santa Rita 3° piano stabile con termo e ascensore 2 camere cucina bagno lire 56 milioni.
GASSINO in palazzina vendonsi appartamenti 100 mq circa giardino privato condominiale box. Tel. ufficio 537.715 - 517.225.
G.E.A. vende [redacted] zona Statuto alloggi di 2-4 camere e servizi stessa casa. Telefonare 519.939 - 541.464.
G.E.A. vende via Salvini libero 2 camere tinello cucinino servizi. Telefonare al [redacted].939 - 541.464.
[redacted] v[redacted] via Exilles alloggio libero di [redacted] camere cucina servizi. Telefonare 519.939 - 541.464.
GRUGLIASCO in palazzina signorile giardino condominiale vendo alloggio libero mq 80 box doppio. Tel. 384.491.
GRUGLIASCO recente spazioso 2 camere tinello servizi L. 48 milioni 500.000 G.R. L'Immobiliare vende. Tel. 320.524.
IFIM H libero Pozzo Strada in stabile de[redacted] luminoso soggiorno [redacted] cucina bagno L. 67 milioni dilazionabili. Telefonare 515.582.
IMMOBILIARETORO vende via Mantova, 2 camere cucina bagno. Minimo contanti mutuo dilazioni. Tel. 549.781 - 553.204.
IMPRESA vende in [redacted] Caio Plinio alloggi in costruzione nuova con box. Tele[redacted] ufficio al 517.408.
[redacted] 511.382 Cascine Vica ultimo piano: ingresso soggiorno [redacted] tinello cucinino bagno. Prezzo interessante.
LARGO Gottardo adiacente in [redacted] recente libero ampio ingresso 2 [redacted] tinello cucinino servizi cantina dilazioni. Grimaldi Re Umberto 28, tel. 518.012.
LEINI' alloggi nuovi riscaldamento autonomo 2 camere tinello cucinino bagno cantina mutuo dilazioni. Tel. 920.6946.
LEINI' frazione Tedeschi villetta nuova costruzione di: soggiorno 2 camere cucina biservizi garage lavanderia mq 130 terreno cintato mq 4500. Tel. 636.076.
LEINI' vendo costruzione [redacted] 2 camere cucina bagno [redacted] 2000 mq terreno a L. [redacted] milioni [redacted] occasione. Tel. [redacted] 920.7471.
LIBERI centrali vendiamo in costruzione ristrutturata monocamere e alloggi. Telefonare 638.078.
LIBERI [redacted] casa monolocali 1/2 camere cucina servizi da L. 17 milioni [redacted]zionabili. Grimaldi. Tel. 505.917.
LIBERI 1-2-3 camere cucina servizi casa abbastanza recente semicentrale ottimo prezzo. Dilazioni. Casamercato 650.3805.
[redacted] A piazza Statuto semimansardato soggiorno 2 camere cucina bagno. Affare. TC Immobili 489.789.
LIBERO A via Madama Cristina da ristrutturare 2 camere cucina L. 18 milioni e mutuo. TC Immobili 489.789.
LIBERO A via S[redacted]chi prestigioso salone 4 camere cucina [redacted] bagni mq 200 (box in affitto) permute. [redacted] 489.789.
LIBERO adiacenze Pellerina recente [redacted] cucina servizi L. 63 milioni mutuo e dilazioni. Tel. 650.7063 - 650.7784.
LIBERO adiacente via Borgaro [redacted] spazioso 2 camere cucina bagno cantina dilazioni mutuo. Tel. [redacted]
LIBERO Aeronautica panoramico nuovo 3 camere cucina [redacted] ingresso 2 balconi cantina 105 mq [redacted] aria lire [redacted] milioni. Grimaldi 557.0105.
[redacted] Barriera Milano totalmente ristrutturato 2 [redacted] cucina servizi tutti i comforts. Grimaldi, tel. 505.917.
[redacted] camera [redacted] cucinino [redacted] mq 80 casa signorile piano rialzato via Lessolo prezzo affare. [redacted] 384.491.
LIBERO centrale via C. Alberto [redacted]ino 2 camere tinello bagno a L. 65 milioni rara occasione. Tel. 657.[redacted]

(continua)

Domani mattina all'Alfieri confronto fra giovani

su un terreno che [illegible] neva un [illegible] moda

Ore nove e trenta ...gara di latino

CRACCO [illegible]

ABASCIA' BUZZOLAN

BERNARDI BONA

TORINO — Una [illegible] di latino. Si torna alla competizione [illegible] al merito: primo premio mezzo milione offerto dalla Cassa di Risparmio di Torino; 150 concorrenti delle scuole superiori del Piemonte pronti a misurarsi sul testo [illegible] un autore classico. Cicerone, Sallustio [illegible] Seneca? L'appuntamento è per domani mattina [illegible] 9,30 al liceo classico «Alfieri»: gli studenti [illegible] il dizionario sotto [illegible] braccio, [illegible] documento di identità in tasca da presentare alla commissione esaminatrice, cin[illegible] [illegible] di tempo per tradurre in buon italiano [illegible] brano [illegible] prosa o poesia latina seguito [illegible] un commento.

E' il «Certamen Pedemontanum», [illegible] riservata agli alunni delle ultime due classi dei licei classici, scientifici e all'ultima classe degli istituti magistrali, organizzata dall'A.I.C.C., l'Associazione italiana di cultura classica. «*Ci aspettavamo* [illegible] *quarantina di iscrizioni:* [illegible] *sono arrivate 150* — [illegible] il presidente [illegible] delegazione di Torino Renato Uglione —. *Un successo davvero insperato. Ci* [illegible] *alunni che vengono dalla provincia: Asti, Alessandria, Cuneo, ma anche Bra, Pinerolo, Susa. La parte del leone la fanno i licei classici, ma abbiamo delegazioni agguerrite dai licei scientifici e dalle magistrali*».

Tempi che cambiano. Fino a cinque-sei anni [illegible] Cicerone era un bersaglio da abbattere. Oggi, sepolti slogans e deliri, è [illegible] meta: centocinquanta studenti si sfidano [illegible] singolar tenzone, usando la mattinata [illegible] [illegible] domenica primaverile [illegible] affrontare difficoltà logiche e sintattiche in una versione che sarà quasi certamente più difficile di quelle normalmente affrontate in classe. Periodi tortuosi, concetti complessi. Eppure [illegible] studenti [illegible] pronti: «Può servire [illegible] esercizio». «E' un'esperienza nuova». «Sarà [illegible] utile allenamento per la prova di maturità», dicono. [illegible] dimostrano di [illegible] anche sportivi: «L'importante non è vincere ma partecipare».

Ieri al liceo classico D'Azeglio la seconda C ha avuto prova in classe di latino. La professoressa, signora Premoli, ha assegnato un brano dal «De Republica» [illegible] Cicerone. [illegible] passaggio [illegible] democrazia [illegible] tirannide. «La libertà eccessiva che [illegible] li[illegible] finisce col trasformarsi in tirannide». Un brano che induce alla riflessione, ma anche un esercizio utile per [illegible] «Certamen» [illegible] domani. Dal D'Azeglio infatti arriva una delle delegazioni più massicce: seconda C e terza C schierate in prima fila.

Ecco alcuni nomi: Dario Buzzolan, Enrica Abbate, [illegible] Pasquino, Arianna Abascià, Roberta Bernardi, [illegible] Enza Bona, Sergio Canavero. Che [illegible] dicono? Che il latino [illegible] appassiona. Buzzolan frequenta la seconda liceo [illegible] [illegible] preoccupato: «*E se ci assegnano* [illegible] *versione* [illegible] *Tacito o* [illegible] *uno scrittore* [illegible] *tardo Impero che si studia o si traduce solo in terza?*».

Fra gli autori preferiti c'è Seneca: «*E' il più moderno* — dice Enrica Abbate —. *Il riflusso nel privato, tanto* [illegible] *moda oggi, ha avuto in lui un grandissimo interprete*». Piacciono anche i poeti («*Catullo, che caro*» sospira Arianna Abascià), tuttavia nel «Certamen» di domani, fra prosa [illegible] poesia gli studenti del D'Azeglio sceglieranno la prima: «*Meglio Sallustio, Livio o Cicerone di Orazio, Ovidio o Tibullo*».

Una [illegible] [illegible] pur sempre una prova che richiede impegno [illegible] alienamento. [illegible] a prenderla molto sul serio c'è Edoardo Rapalino, terza liceo classico [illegible] Valsalice. Ha il pallino delle lingue classiche, una biblioteca [illegible] far invidia a un professore universitario, una pagella da fuoriclasse. Dopo [illegible] *Certamen Pedemontanum*, il 24 aprile, [illegible] [illegible] per affrontare una prova ancora più difficile: [illegible] *Certamen Florentinum*, gara [illegible] imperniata su una versione di [illegible] da tradurre direttamente in latino.

Edoardo si esercita, divora un autore dietro l'altro, legge saggi [illegible] storia della letteratu[illegible] [illegible] critica letteraria per meglio prepararsi al commento che dovrà scrivere subito dopo la traduzione. Come [illegible] traduce dal latino? «Cerco [illegible] [illegible] schiavo [illegible] vocabolario — dice —. *Leggo il testo attentamente, almeno due o tre volte, cercando di coglierne il* [illegible] *generale. Il vocabolario lo uso, certo, ma* [illegible] *giudizio, fidandomi molto del*[illegible] *mia intuizione*».

Ma Rapalino deve guardarsi da un avversario grazioso, sorriso dolce [illegible] occhi scuri. Frequenta la terza A al liceo classico Alfieri, riesce ad [illegible] dare a lezione di pianoforte e di tedesco [illegible] ad avere [illegible] pagella (primo quadrimestre) otto di latino scritto e nove di orale. Cecilia Cracco [illegible] Catullo e detesta Cicerone: «*Lo trovo di un noioso* [illegible] *presuntuoso incredibile*».

Perché partecipa al «Certamen»? «*Per esercizio, non certo per vincere. Sapendo* [illegible] *ci sono* [illegible] *concorrenti mi impegno di più*».

Alla gara sono iscritti anche alcuni alunni di licei scientifici [illegible] istituti magistrali. «*Senza complessi* [illegible] *inferiorità*» dicono le cinque studentesse del Sant'Anna (via Massena). Rosella Val, Michela Frazzitta, Nadia Ribone, Claudia Amato e Silvia Cumani [illegible] pronte: «*Ci difenderemo*».

Mauro Anselmo

ASSOCIAZIONE ITALIANA DI CULTURA CLASSICA
Delegazione di Torino

CERTAMEN PEDEMONTANUM 1983

1. La delegazione torinese dell'Associazione Italiana di Cultura Classica (A.I.C.C.) indice con l'approvazione del Provveditorato agli Studi di Torino, il CERTAMEN PEDEMONTANUM 1983: gara regionale riservata agli studenti delle ultime due classi dei Licei Classici e Scientifici e all'ultima classe degli Istituti Magistrali della Regione Piemonte.

2. La prova consisterà nella traduzione in italiano di un brano di prosa e poesia latina a scelta del candidato (fra due proposti dalla commissione), seguita da un commento, in italiano, volto a illustrare i problemi esegetici e gli aspetti linguistici, filologici, storici filosofici del testo proposto.

3. Il CERTAMEN avrà luogo domenica 13 marzo 1983, alle [illegible] 9,30 nei locali del Liceo Classico Statale "Alfieri" di Torino (Corso Dante 80)
La prova avrà la durata di cinque ore, secondo le modalità previste per i pubblici concorsi.

4. La commissione giudicatrice sarà costituita di tre membri, professori nella Università degli Studi di Torino. Per le "incompatibilità" dei membri della commissione fra loro e con i concorrenti varranno le norme dei pubblici concorsi.
I premi sono offerti dalla Cassa di Risparmio di Torino

1° premio di lire 500.000
2° premio di lire 400.000
3° premio di lire 300.000

Potranno essere eventualmente attribuite menzioni onorevoli.

«Così, impercettibilmente, tornano ai classici»

Intervista al presidente [illegible] commissione che dovrà correggere e valutare i compiti degli studenti che partecipano [illegible] gara

Il professor Italo Lana, latinista, autore di [illegible] scolastici e ordinario di Letteratu[illegible] latina all'università [illegible] Torino è il presidente della commissione (formata da professori universitari) che dovrà correggere e valutare i compiti degli studenti che partecipano [illegible] «Certamen Pedemontanum».

— Com'è [illegible] l'idea [illegible] questa gara?

«Vedendo il [illegible] ottenuto da iniziative analoghe — risponde il professor Lana —: il Certamen Florentinum, il Certamen Arpinas che [illegible] svolge ad Arpino, [illegible] città na[illegible] di Cicerone, il Certamen Vaticanum, il Certamen Capitolinum ecc. Lo abbiamo organizzato in Piemonte per suscitare un interesse fra gli studenti della scuola secondaria adottando una formula [illegible] parte nuova: un [illegible] [illegible] latino [illegible] tradurre in italiano e commentare».

— Questo concetto [illegible] «certamen», gara, non [illegible] molto [illegible] voga nella scuola italiana: implica selezione, dimostrazione di capacità...

«Certamente, ma chi [illegible] occupa [illegible] studi classici sa che richiedono impegno profondo, costano fatica; d'altra parte i cultori di queste discipline [illegible] pretendono che tutti gli studenti debbano sottoporsi [illegible] questa fatica. Attualmente [illegible] percentuale degli alunni iscritti [illegible] liceo classico si aggira intorno al 10 per cento sul totale degli iscritti alla scuola secondaria: non è necessario che gli studenti diventino il 50 o [illegible] 60 per cento. Va benissimo il 10 per cento, ma con una premessa: che chi vuol dedicar[illegible] [illegible] questo tipo [illegible] [illegible] lo possa fare con la massima serietà, anche partecipando a un'iniziativa come il Certamen che coinvolge ragazzi, famiglie, insegnanti, presidi, istituti, in [illegible] gara amichevole [illegible] simpatica».

— Perché questo interesse dei giovani per il latino?

«Vedo che anche qui, all'università, negli ultimi tre anni gli studenti sono tornati [illegible] latino in numero consistente. E [illegible] tornati [illegible] studiarlo con impegno, perché nel latino ci sono [illegible] nostre radici culturali, perché all'università facciamo le cose molto seriamente; [illegible] lettura scrupolosa [illegible] testi, il significato preciso delle parole in un determinato contesto, il confronto fra un contesto [illegible] l'altro, la difficoltà di rendere nella nostra lingua determinati concetti antichi. E' un esercizio di approfondimento delle proprie capacità di lettura che [illegible] vale solo per il latino».

— Fra i 130 [illegible] [illegible] hanno firmato [illegible] [illegible] l'appello per il mantenimento [illegible] [illegible] nella scuola secondaria, qualcuno dice: studiamo pure la lingua [illegible] Cicerone, ma senza quelle assurde regole che ci hanno fatto tanto soffrire [illegible] scuola. Si può [illegible] il latino [illegible] za regole?

«Con la situazione della società [illegible] della scuola [illegible] oggi [illegible] [illegible] pensabile di insegnare il latino [illegible] [illegible] faceva 30-50 anni fa. Nel mio studio, appe[illegible] [illegible] muro ho incorniciato [illegible] copia di un bando [illegible] re Carlo Alberto in cui [illegible] ordinava ai sacerdoti di insegnare [illegible] scuola meno il latino e più l'italiano. E il re li minacciava: [illegible] continuate a [illegible] troppo latino vi tolgo la possibilità [illegible] insegnamento. Carlo Alberto aveva ragione: una volta si insegnava troppo latino. Ma oggi? In quale prospettiva bisogna insegnare Cicerone? Alcuni degli intellettuali che hanno firmato il documento a favore del latino hanno presente il modo di studiare del loro tempo, ma oggi le [illegible] [illegible] cambiate».

— Come?

«Intanto non esiste più la versione dall'italiano in latino nella scuola media superiore. Si fanno semplici esercizi sulla sintassi in classe, traduzioni di brani italiani, [illegible] agli esami di maturità [illegible] versione dall'italiano è stata abolita. Questo che cosa significa? Che i corsi di lingua latina devono essere riscritti in una prospettiva diversa, non per arrivare [illegible] tradurre Leopardi in Latino, [illegible] per capire Cicerone, Cesare, Livio, ma anche Ammiano Marcellino, uno storico del tardo Impero, Sant'Agostino. La sintassi e le regole bisogna conoscerle, certo, [illegible] [illegible] [illegible] pedanterie mnemoniche del passato, in modo da renderle uno strumento utile e duttile per meglio scavare nella complessità degli autori».

— La gara [illegible] [illegible] con[illegible] [illegible] in [illegible] traduzione e in [illegible] commento. [illegible]

«Perché oltre al discorso linguistico, logico, letterario, vogliamo misurare [illegible] capacità e la sensibilità dei ragazzi nell'affrontare l'aspetto più complesso [illegible] rapporto fra l'autore e [illegible] cultura del [illegible] tempo. Quindi se il brano sarà di carattere storico lo studente potrà far valere [illegible] sue conoscenze in campo storico, se sarà di carattere filosofico potrà parlare [illegible] filosofia, e così via».

— Oltre a saper tradurre [illegible] [illegible] dovrà conoscere [illegible] [illegible] della [illegible] latina...

«Certo: la storia della [illegible] ratura e, [illegible] possibile, anche qualche elemento di critica letteraria».

— Sarà assegnato un [illegible] tore classico?

«Non posso dirlo. Non dimentichiamo che il Certamen [illegible] prima di tutto gara».

m. a.

LA TUA AUTO USATA VALE 700.000 LIRE.

Se hai un'automobile usata, anche usatissima, purché funzionante e regolarmente intestata, oggi vale almeno 700.000 lire, sempre che tu decida di cambiarla con un qualunque modello Citroën disponibile.
E per l'auto nuova sono possibili delle rateizzazioni (con riserva di accettazione da parte dell'istituto di finanziamento).

O UN MILIONE.

Se invece quella che vuoi è proprio una GSA, allora la tua vecchia automobile vale addirittura un milione. Mica male, eh?

COME.

Basta avere la voglia di cambiare automobile, sapere quale modello Citroën si preferisce. Non è un gioco, ma una proposta seria.

QUANDO.

Solo dal 16 al 19 marzo.

DOVE.

Presso tutti i Concessionari e presso tutte le Officine e Vendite Autorizzate Citroën.

CITROËN

CITROËN TUTAL

Problemi d'amore [redacted]? [redacted] per teen-ager

L'iniziativa è del Cemp [redacted] Genova - Per il 70% il primo rapporto a 16 anni, ma [redacted] 60% fra i 14-17 anni non sa nulla di anticoncezionali

GENOVA — Ginecologi e psicologi [redacted] servizio delle «teen agers» con problemi d'amore [redacted] di [redacted] saranno [redacted] disposizione da lunedì prossimo [redacted] Centro [redacted] educazione matrimoniale [redacted] prematrimoniale (Cemp) [redacted] via Ugo Foscolo. La sigla dell'organizzazione non tragga in inganno: non sono le [redacted] il fine unico del consultorio, piuttosto l'équipe aiuterà le giovanissime a vivere l'amore [redacted] fuori [redacted] frustazioni e di sensi di colpa.

[redacted] incentivo [redacted] rapporti fra adolescenti? Qualcuno lo teme, in questa città che ha ancora solidi e antichi principi morali. «*Ma* [redacted] *è vero,* [redacted] *anticipiamo affatto l'evolu*[redacted] *sessuale né* [redacted] *stimoliamo, rispondiamo invece ad esigenze già ben presenti nella comunità*», spiega il dottor Plinio Rossati, ginecologo del Cemp genovese.

C'è già [redacted] situazione di fatto, [redacted] da [redacted] ricerca condotta [redacted] Genova. [redacted] cifre sono queste: il 60 per [redacted] dei minorenni (maschi e femmine) d'età fra i 14 e i 17 anni ha detto di sapere poco o nulla [redacted] sistemi anticoncezionali; il 17,1 per cento è totalmente ignorante in materia, gli altri hanno [redacted] *sentito dire*». L'età [redacted] primo rapporto per le ragazze si è ancora sensibilmente abbassata: [redacted] intervistate, il 10 per cento ha ammesso di aver avuto [redacted] prima esperienza a 14 anni, un altro 10 per [redacted] a 15, quasi il 70 per cento fra i 16 e i 17 anni.

In questa [redacted] di età, solo il 3,33 per cento non ha avuto rapporti sessuali. La pillola [redacted] usata solo dal 5 per cento delle intervistate. In genere la [redacted] lascia che sia [redacted] part[redacted] decidere che fare per evitare una gravidanza [redacted] desiderata. «*Di positivo* — spiega la dottoressa Luciana Campiani, [redacted] staff del Cemp — *ci sono due* [redacted] *emersi dall'indagine: la ragazzina non considera più (da "barricadera"* [redacted] *sesso,* [redacted] *accadeva qualche tempo fa)* [redacted] *verginità* [redacted] *qualcosa di cui disfarsi al più presto; nel rapporto sessuale* [redacted] *tornato a* [redacted]*tare molto l'accordo affettivo col partner*». [redacted] c'è disinformazione, paura, [redacted] di confidenza con i genitori. Dice una quattrodicenne: «*Quando ho detto a mia madre che mi incontravo in collina con* [redacted] *ragazzo, volevo* [redacted] *consigli, comprensione: e* [redacted] *ho avuto* [redacted] *paio* [redacted] *schiaffi* [redacted] *alla minaccia di far intervenire duramente mio padre. Così ora faccio tutto di nascosto*».

[redacted] Cemp intende affrontare con la massima morbidezza e [redacted] assoluta discrezione il caso delle [redacted] problemi [redacted] questo tipo. Intanto, l'adolescente che [redacted] bisogno di [redacted] consiglio non dovrà sottoporsi, se non lo vuole, a visita ginecologica. Non ci sarà l'obbligo [redacted] sdraiarsi «*su quel lettino che fa tanta paura*». Sei ginecologi sono a disposizione per eseguire controlli richiesti, ordinare la pillola, dispor[redacted] esami preventivi per [redacted] l'insorgere [redacted] malattie, eventualmente autorizzare interruzioni di gravidanza.

Due psicologhe cercheranno [redacted] eliminare [redacted] tensioni derivanti [redacted] rapporti in gran parte vissuti in clandestinità, fra paure di ogni tipo. Il Cemp assicura [redacted] segreto, ma è disponibile a mediare [redacted] ragaz[redacted] famiglia quando il [redacted] lo [redacted] Inoltre, l'adolescente avrà al Cemp coetanee con i suoi stessi problemi e non avrà l'imbarazzo di trovarsi con donne adulte: questo aiuterà a disinibirla.

Novità assoluta rispetto al Cemp [redacted] altre città: sarà possibile anche avere [redacted] consiglio per telefono: «*Ci siamo imposti* — dicono al Cemp ge[redacted] — *anche molta pazienza. La ragazza può venire* [redacted] *noi, parlare di quel* [redacted] *vuole, delle sue emozioni, della sua famiglia. Sarà lei, quando* [redacted] *sente pronta, ad arrivare al punto. Noi l'aspetteremo*».

Guido Coppini

[redacted]

ROMA — Sempre più [redacted] il clima sui mercati valutari. Lira [redacted] franco francese [redacted] centro [redacted] tempesta monetaria. A consulto [redacted] Fanfani ieri il ministro del Tesoro [redacted] e il governatore [redacted] Banca d'Italia Ciampi per un [redacted] sulla situazione [redacted] lira; [redacted] il partito della svalutazione [redacted] la Confindustria nega che questo [redacted] il suo obiettivo.

[redacted]

ROMA — La bilancia com[redacted] si [redacted] chiusa nel [redacted] di gennaio con un deficit [redacted] 2617 [redacted] lire, [redacted] in più rispetto all'82. Lo ha comunicato l'Istat.

[redacted]

LONDRA — Continua a Londra la riunione dei ministri Opec cominciata [redacted] giorni fa. Ancora difficoltà sul problema [redacted] quote [redacted] produ[redacted] mentre sul prezzo l'accordo è ormai raggiunto.

[redacted] LINEA [redacted]

FIRENZE — 14 ergastoli e 740 [redacted] reclusioni: queste le richieste del p.m. al proces[redacted] contro i [redacted] imputati [redacted] gruppo toscano di Prima linea.

CONFINDUSTRIA CONTRO SCOTTI

ROMA — La soppressione [redacted] sui [redacted] del lavoro [redacted] chiamate nominative [redacted] meccanismo [redacted] riforme degli uffici di collocamento ha provocato una durissima reazione degli imprenditori i quali sostengono che l'accordo è stato snaturato.

[redacted]

ROMA — I leader sindacali Cgil, Cisl, Uil hanno chiesto, in un vertice improvvisato con i ministri economici, di esami[redacted] l'eventualità d'un intervento per sbloccare i contratti. Nell'incontro [redacted] discusso anche di perequazione delle pensioni.

[redacted]

ROMA — La giunta [redacted]tiva dell'Eni ha dato mandato alla [redacted] perché firmi [redacted] contratto [redacted] la Sonatrach per il [redacted] algerino, [redacted] dopo la copertura [redacted] parte del governo del «prezzo politico»

[redacted]

ROMA — Venerdì prossimo avverrà un incontro «politico» [redacted] sindacati [redacted] rappresentanti della parte pubblica per [redacted] della complessa ver[redacted]

Finarte
milano

opere d'arte contemporanea

Opere di: Arman, Birolli, Brindisi, Buffet, Campigli, Carena, Cassetta, Chighine, Crippa, de Chirico, De Grada, De Pisis, Dova, Fontana, Funi, Gentilini, Guttuso, Hartung, Jorn, Ligabue, Licini, Maccari, Alberto Martini, Arturo Martini, Messina, Mignecco, Morlotti, Music, Picasso, Reggiani, Radice, Renoir, Rosai, Semeghini, Sironi, Soffici, Soldati ecc.

esposizione: dal 12 al 15 marzo.
Orario: 10,30-12,30 16-19.
Il 15 marzo: 10,30-12,30.

[redacted] martedì, [redacted] marzo; ore 21,15.

[redacted] - [redacted] dei Bossi 2 - Milano - tel. 02-877041

[redacted] Benedetto, [redacted] il fai dà [redacted] aggiusti il tetto

CON LA PRIMAVERA LA CASA SI [redacted]

Usciti dal grigiore invernale, molti scoprono attorno [redacted] loro i [redacted] lavori necessari: la tappezzeria è annerita, i rubinetti perdono, [redacted] porte cigolano, il palchetto [redacted] tutto una riga, il ripostiglio e la cantina [redacted] risitemati [redacted] quel mobiletto che si adatti lì. Si prospettano tre soluzioni: chiamare [redacted] schiera [redacted] artigiani, rinunciare, o, perché no, far da sé.
Si dice fare [redacted] necessità virtù, [redacted] questo è il solo hobby che comporti un risparmio, oltre alla naturale soddisfazione [redacted] poter dire: questo l'ho fatto io! Anche [redacted] Torino sono sorti [redacted] centri specializzati [redacted] ramo. Tra questi la GIMA: tecnici esperti consigliano agli acquirenti l'uso dei vari utensili esposti. Vi si trovano anche macchine per la lavorazione del legno e dei metalli. In fine per meglio servire la clientela, le GIMA ora sono due.

[redacted] 1 Via Torino, 4 - tel. [redacted]
[redacted] Via [redacted] Rosa, 23 - tel. 3290005

INFORMITALIA ISTITUTO NAZIONALE [redacted]
Corso Vittorio Emanuele 107 - Tel. 511.02[redacted] - [redacted] - Torino

[redacted] per i negozianti [redacted] i prezzi

ROMA — *I commercianti potranno ridurre i contributi previdenziali* [redacted] *lotteranno contro l'inflazione. E' questa la maggiore novità* [redacted] *maxi-decreto* [redacted] *Sanità, Previden*[redacted] *spesa pubblica che il governo ha votato ieri in sostituzione dei tre decreti decaduti. Sono previsti, infatti, sgravi contributivi per i commercianti che* [redacted] *aumenteranno i prezzi oltre il 13 per cento.*

Per [redacted] *imprese commerciali il governo ha deciso una fiscalizzazione degli oneri* [redacted] *del* [redacted] *per cento sui dipendenti uomini e del 2,6 per cento sulle donne. La misura* [redacted] *allo Stato* [redacted] *miliardi nel 1983. Sarà confermata nell'84 (con un ulteriore abbuono dell'1,38 per cento per gli uomini e* [redacted] *6,5 per le donne) solo se i prezzi al consumo — per quanto dipende dai commercianti —* [redacted] *saranno aumentati più del 13 per cento.*

[redacted] *maxi-decreto contiene comunque anche altre novità.* [redacted] *lunedì il gasolio per auto costerà* [redacted] *lire in meno* [redacted] *litro. Dopo il 15 aprile entrerà in vigore* [redacted] *nuovo «ventaglio»* [redacted] *tickets che prevede fra l'altro* [redacted] *pagamento di 1000 lire per ogni ricetta, 15 per cento sui medicinali (ma* [redacted] *esclusi antibiotici e chemioterapici, farmaci per terapie d'urgenza, di lunga* [redacted]*ta e per malattie croniche),* [redacted] *per cento per analisi e radiografie con esenzione per i redditi fino* [redacted] *quattro milioni e mezzo.*

Per [redacted] *momento,* [redacted] *le misure adottate, lo Stato dovrebbe recuperare circa 1200* [redacted] *(sui* [redacted] *necessari). Il resto verrà trovato* [redacted] *suc*[redacted] *riunioni* [redacted] *governo. E già la prossima settimana dovrebbe scattare* [redacted] *«sanatoria» contro l'abusivismo edilizio.*

I tre provvedimenti decaduti per Sanità, Previdenza e spesa pubblica, sono stati ripresentati sotto forma di maxi-decreto [redacted] *conto delle modifiche introdotte dal Parlamento nella fase iniziale della discussione.*

Condono [redacted]

ROMA — Martedì 15 marzo scade il termine ultimo per [redacted] il condono fiscale. Si [redacted] il gettito per lo Stato, fra il [redacted] e l'83, dovreb[redacted] toccare la cifra di 11 mila [redacted] Per il fisco la pioggia di soldi [redacted] stata molto più abbondante del previsto.

[redacted] 1982 ci si aspettava [redacted] gettito [redacted] 1650 miliardi [redacted] imposte dirette e 750 di indirette e invece si è toccato un record: 2888 miliardi di imposte dirette [redacted] miliardi di imposte indirette.

Rapinati medicinali per 2 miliardi

BOLOGNA — Medicinali per un valore che supera i due miliardi di lire sono stati rapinati da [redacted] deposito di prodotti farmaceutici da [redacted] «commando» [redacted] banditi.

Voteranno anche i guerriglieri nelle [redacted] Salvador?

SAN SALVADOR — [redacted] Fronte democratico rivoluzionario (Fdr), espressione politica [redacted] guerriglia salvadoregna, potrà partecipare [redacted] elezioni presidenziali [redacted] prossimo mese di dicembre, ha [redacted] la scorsa notte [redacted] maggiore Roberto D'Aubuisson, dirigente del movimento [redacted] destra «Alleanza repubbli[redacted] nazionalista» (Arena) [redacted] presidente dell'assemblea costituente.

D'Aubuisson ha detto che la ragione della partecipazio[redacted] dell'«Fdr» è [redacted] le elezioni [redacted] aperte [redacted] tutti i gruppi politici senza esclusione di nessuno, in modo che il partito vincitore [redacted] il vero eletto dal popolo.

Il Fronte democratico rivoluzionario, da parte sua, [redacted] ha ancora risposto ufficialmente alle «avances» di D'Aubuisson, ma tutti gli osservatori politici ritengono che ben difficilmente i guerriglieri si lasceranno coinvolgere in [redacted] prova elettorale gestita totalmente [redacted] loro avversari politici [redacted] nella quale, quindi, non hanno alcuna possibilità reale di operare.

Aumentano intanto [redacted] polemiche anche all'interno del Congresso Usa [redacted] la decisione [redacted] Reagan [redacted] chiedere uno [redacted] straordinario [redacted] 110 milioni di dollari per gli aiuti [redacted] governo di de[redacted] del Salvador. Esponenti democratici del Congresso hanno accusato il presidente Reagan [redacted] «*volere* [redacted] *altro Vietnam nei Caraibi*».

«*L'amministrazione statunitense* [redacted] *deciso di intensificare drasticamente la sua interferenza nell'America Centrale in modo da mantenere al potere le sanguinarie dittature filoamericane* [redacted] *sopprimere i movimenti* [redacted] *liberazione nazionali della regione*». Così la Tass, in [redacted] lunga corrispondenza da Washington, com[redacted] la decisione del presi[redacted] Reagan.

Denunciandone l'«*ipocrisia*», l'agenzia rinfaccia [redacted] Reagan di aver [redacted] delle [redacted] all'Urss, a Cuba e al Nicaragua, ascrivendo loro «*macchinazioni immaginarie*

[redacted]

19 [redacted]

Appuntamento [redacted] "Papà"

L'importanza di ricordarsi [redacted] un messaggio...

...profumato. [redacted] una ricorrenza che tutti, grandi [redacted] piccini, vogliono conservare per rivolgere [redacted] pensiero che "fissi" il messaggio con [redacted] "Papà".
L'idea per un pensiero semplice ma utile, [redacted] molto spesso un profumo.
È però importante la scelta [redacted] profumo giusto.
La fragranza [redacted] **"OPINION"** è [redacted] creata per sottolineare l'immagine [redacted] uomo dinamico e attivo, che riscuote successo nell'ambito sociale e mondano, [redacted] che manifesta un certo gusto classico.
È stato quindi elaborato un profumo non stravagante, non fenomeno [redacted] moda, [redacted] che pur essendo originale ed attuale, potesse [redacted] la possibilità di [redacted] un successo costante nel tempo, sintonizzandosi per il suo equilibrio e la [redacted] eleganza con il gusto del consumatore [redacted] cui è destinato.
Il creatore di questa fragranza si è ispirato al sentore [redacted] "maquis", cioè dell'insieme della vegetazione [redacted] degli arbusti che crescono spontaneamente allo stato selvaggio in Corsica e in certe zone della Costa Azzurra particolarmente esposte [redacted] sole, [redacted] cui si mescolano note aromatiche a note legnose di sottobosco e di muschio.
Le note "profumate" [redacted] **OPINION** si compenetrano una con l'altra facendo [redacted] profumo un insieme perfettamente amalgamato, elegante e costante.

v. ben.

PROFUMI **Servetti**
consiglia
OPINION
for men
via Rodi 1 • piazza Sabotino 1 • via Tripoli 7 • via Carlo Alberto 31
corso Giulio Cesare 214 • via Mazzini 21

EXTRAORDINARIA ESCORT.

NUOVA ESCORT maxima NULLA DA AGGIUNGERE

Una personalità extraordinaria, un interno spazioso e confortevole, prestazioni elevate (da 0 a 100 kmh in 15,8 secondi con motore [illegible]), consumi ridotti: solo un litro per 20,4 km a 90 kmh. Escort Maxima ha oggi l'equipaggiamento di serie più completo e competitivo della sua classe e fra l'altro comprende:

- radio stereo-mangianastri estraibile
- quadro strumenti Ghia con contagiri
- vetri atermici bronzati
- poggiatesta regolabili imbottiti
- orologio digitale multifunzione
- lavalergilunotto
- volante a quattro razze
- tappezzeria esclusiva.

5ª marcia standard

Escort Maxima, 1100 - 1300, 3 e 5 porte

6 anni di garanzia anticorrosione

Condizioni speciali Ford Credit:
75% di anticipo
48 rate senza cambiali

L. 9.353.000 CHIAVI IN MANO.
MODELLO 1300, 5 PORTE.

Ford

ECONOMICI

19 Vendita alloggi

LIBERO centrale via Gioberti corso Stati Uniti riscaldamento [illegible] 13 camere 3 bagni collegata con grande scalone a 3 locali al piano negozi. Prezzo interessantissimo. Fiduciaria immobiliare. Tel. [illegible]

LIBERO [illegible] camera cucina servizi rinnovato e ben arredato L. 39 milioni dilazioni. Tel. 447.484 4/5/6 Grimaldi.

LIBERO corso Francia signorile prestigioso ampio salone 3 camere cucina bi[illegible]. Studio 2 vende. Tel. 530.547.

LIBERO corso Trapani [illegible] camera cucina bagno box L. [illegible] milioni [illegible] mutuo e dilazioni. Maiora 756 [illegible].

LIBERO [illegible] Agnelli soggiorno 2 camere cucinetta ingresso [illegible] 4° piano terzo [illegible] 85 mq [illegible] 83 milioni. Grimaldi 557.0105.

LIBERO c[illegible] Sebastopoli piano [illegible] 3 camere tinello [illegible] servizi tutti i [illegible]. Grimaldi. Tel. 505.917.

LIBERO corso Unione Sovietica zona corso Traiano vendesi 2 camere tinello recente. Tel. 011 293.201.

LIBERO corso Montecucco camera tinello cucinino estremamente signorile occasione L. 74 milioni [illegible] box [illegible]. 650.8451.

LIBERO [illegible] Regina angolo via Bossi spazioso p[illegible] cucina bagno termo ascensore L. 42 milioni Tel. 472.651.

LIBERO corso Francia signorile salone 3 camere cucina doppi servizi, L. 155 milioni. Tel. 650.7083.

LIBERO [illegible] Benedetto Brin alloggio 1° piano 5 [illegible] cucina servizi riscaldamento mq [illegible]. Tel. 530.821.

LIBERO corso Cosenza piano [illegible] 3 camere cucina servizi [illegible] e appartamento in ottime condizioni Tel. [illegible].

LIBERO frazione [illegible] (Volvera) ampissimo in nuova signorile palazzina 3 vani L. 52 milioni 900 mila. [illegible]. 657.392.

LIBERO Immobiliaretoro vende via Biglie[illegible] cucina servizio. Pagamento facilitato. Tel. 549.751.

[illegible] Immobiliaretoro Santa Rita [illegible] mera cucina angolo cottura bagno. Pagamento facilitato. Tel. 553.204.

LIBERO [illegible] Parella soggiorno [illegible] cucina [illegible] ingresso balconi mq 76 L. 57 milioni. Grimaldi [illegible].

LIBERO [illegible] ingresso ampia [illegible] cucina abitabile servizi cantina facilitazioni. Grimaldi. Tel. 505.917.

LIBERO piazza Subotino (via Di Nanni) ottimo stato [illegible] servizi ampie dilazioni. Tel. 650.7083 - 650.7764.

LIBERO [illegible] Piazza Adriano 2 camere cucina bagno cantina ampio terrazzo ogni comfort. Dilazioni. Tel. 447.4844 Grimaldi.

[illegible] piazza Carducci (via M. Cristina) 2 camere cucina servizi L. [illegible] milioni dilazioni. Tel. 650.7083 - 650.7784.

[illegible] piazza Madama Cristina interamente ristrutturato [illegible] cucina termo bagno [illegible] L. 43 milioni dilazioni. Tel. 328.648 - [illegible].945.

[illegible] piazza Madama Cristina [illegible] cucina vendesi L. 20 milioni dilazioni. Tel. 328.648 - 321.945.

LIBERO recente signorile [illegible] U. Sovietica saloncino 2 camere tinello cucinotto doppi servizi dilazioni. Tel. 650.7083.

LIBERO [illegible] Paolo ingresso [illegible] tinello cucinino servizi cantina facilitazioni di pagamento. [illegible] tel. 505.917.

LIBERO S. Salvario piano [illegible] ingresso 2 camere cucina servizi cantina tutti i comfort. Grimaldi, tel. 505.917.

LIBERO Strada S. Mauro (Barca) 2 camere [illegible] [illegible] servizi [illegible] posto [illegible]. Holding [illegible].268.

LIBERO ufficio [illegible] vari piano rialzato [illegible] studio medico. Largo Giachino 104. Prezzo L. 30 milioni. Fiduciaria immobiliare, telefono 558.958.

LIBERO
via Alassio ingresso 2 camere cucina bagno vendesi L. 48 milioni. [illegible]. 595.852.

LIBERO via Finalmarina ascensore riscaldamento saloncino [illegible] cucina bagno [illegible] L. [illegible] milioni [illegible] anche [illegible] ufficio o [illegible] medico. [illegible] immobiliare. Tel. 556.958.

Li[illegible] via Magenta vero affare 3 camere cucina servizi L. 36 milioni ampie dilazioni. Tel. 650.7083 - 650.7764.

[illegible]
via Salerno 3, [illegible] 2 camere tinello [illegible] cinino ingresso bagno cantina e mansarda con servizi. [illegible]. 011 655.842.

[illegible] libero salone 2 camere cucina doppi servizi triplo box dilazioni permute. Tel. 380.231 Guelì.

[illegible] vendesi villa [illegible] mq terreno [illegible] [illegible] 6 camere letto salone [illegible] da pranzo cucina 5 servizi taverneta sala biliardo lavanderia cantina e garage 150 mq affarone. [illegible]. 596.237.

MANSARDE libere corso Raffaello [illegible] gnorile [illegible] [illegible] intero piano 400 mq affarone L. 300 mila [illegible]. Tel. [illegible].4845/6.

[illegible] libere via Maria Vittoria (S. Carlo) da ristrutturare, attacco [illegible] interno casa 700 vendesi. Studio Codoni, telefono 530.871.

[illegible] Generali via Pasquale [illegible] alloggio di ingresso tinello cucinino 3 [illegible] mere servizi. Dilazioni permute. Terrazzerana. Tel. 938.673 - 931.1995.

MIRAFIORI adiacente [illegible] Unione Sovietica libero recente [illegible] camere tinello cucinotta bagno pagamento dilazionato vende Centralcasa, telefono 532.409.

MIRAFIORI via [illegible] piano 7 camera tinello cucinino servizi [illegible] vuoto lire 50 milioni. Aurelia 596.807 - 597.774.

[illegible] liberi in stabile [illegible] 1/2 tinello cucinino [illegible]. mutuo permuta. Tel. 595.273 - 591.980.

NICHELINO Perri ve[illegible] in decoroso [illegible] [illegible] servizi cantina L. 57 milioni [illegible] mila. Telefonare 606.0286.

NICHELINO Perri vende casetta indipendente [illegible] [illegible] sottostante locale box L. 125 milioni. Tel. [illegible].

NOLE attico libero mq [illegible] composto di salone 5 [illegible] cucina tripli servizi bingressi cantina 2 box eventualmente divisibile. Tel. 258.641.

OCCASIONE Vanchiglia libero [illegible] cucinotta servizi lire 75 milioni. Telefonare 396.766.

OCCASIONE
vendesi occupato bell'alloggio panoramico zona piazza [illegible]no ingresso 2 camere tinello bagno. Tel. 595.852 - 564.611.

ONORATO Vigliani adiacenze libero vendesi camera tinello cucinino ing[illegible] gno L. 37 milioni. Immobil 4 515.346.

ORBASSANO libero spazioso camera tinello cucinino bagno casa recente [illegible] dilazioni. Telefonare 380.231.

PARELLA
libero ben tenuto 2 camere tinello cucinino bagno L. [illegible] milioni contanti più L. 26 milioni [illegible] Tel. 583.434.

[illegible] Bernini adiacenze libero signorile salone 3 camere cucina bi[illegible] dilazioni pagamento. Tel. 518.817.

PIAZZA [illegible] vicinanze libero attico [illegible] tinello cucinino servizi ingresso 45 mq [illegible] termo [illegible] lire 44 milioni. [illegible] 557.0105.

PINO alloggio signorile in bifamiliare [illegible] lone 3 [illegible] biservizi giardino privato locale taverna. Tel. 372.505.

PINO [illegible] ottima posizione con giar[illegible] lussuoso stabile perfette condizioni mq 560 possibilità plurifamili[illegible] garage 8 macchine. Tel. 3[illegible].505 - 840.[illegible].

PINO Torinese splendido alloggio salone [illegible] cucina 2 servizi [illegible] 2 auto panoramico Ravinale 842.608 - 842.631.

[illegible] villa bifamiliare salone 2/3 [illegible] 3 servizi taverneta box per 2 auto giardino. [illegible]. 840.381 - [illegible].

PIOSSASCO alloggio signorile in villa mq [illegible] box auto giardi[illegible] e impianti sportivi mutuo [illegible] Tel. [illegible].

[illegible]A Palazzo libero 3 ca[illegible] cucina [illegible] bagno ascensore mq 110 vendesi L. 88 milioni volendo box. Tel. 531.737.

[illegible] Strada libero ultimo [illegible] bellissimo [illegible] camera tinello cucinino servizi L. 35 milioni. Telefonare 513.916.

PRAM 504.352 adiacente [illegible] Regina Margherita spazioso ingresso 3 camere cucina servizi. L. [illegible] milioni. Dilazioni.

PRAM 504.352 libero via Sapri in casa del 1958 ingresso camera tinello cucinino servizi. L. 35 milioni meno mutuo.

[illegible] 504.352 libero Barriera Milano spazioso ingresso camera tinello cucinino servizio, L. 49 milioni dilazioni.

[illegible] 584.019 libero Mirafiori Sud signorile ingresso soggiorno [illegible] [illegible] notte servizi cantina. L. 82 milioni.

[illegible] 584.019 libero [illegible] Taranto [illegible] no alto ingresso 2 camere cucinino abitabile L. [illegible] milioni meno mutuo.

PRAM 584.019 libero Borgo Vittoria ingresso camera tinello cucinino servizi cantina termo centrale. L. 33 milioni.

PRAM 594.633 libero via Scarlatti ingresso [illegible] mera tinello cucinino [illegible] prezzo affare L. 26 milioni dilazioni.

PRECOLLINA attico libero corso Q. Sella 4 camere cucina servizi terrazzo box giardino. Mutuo Galotto 741.3131.

PRECOLLINA corso Giovanni Lanza libero ingresso 4 camere cameretta cucina [illegible] bagni cantina posto [illegible] Gabetti [illegible]7.

PRECOLLINA piazza [illegible] [illegible] mansion[illegible] libera 3 [illegible] angolo cottura 2 servizi soppalco. Gabetti vende 5767.

PRECOLLINA via Asti piano rialzato 3 camere cucina servizi vuoto lire 65 milioni. Aurelia 596.807 - 597.774.

PRIVATAMENTE a S. Mauro (Sambuy) libero nuovo 3 camere [illegible] cucina 2 bagni box. Forte mutuo. Tel. 411.0138.

PRIVATO vende libero pe[illegible] parzialmente panoramico mq 50 camera tinello cucinino bagno via De Sanctis 51. Tel. [illegible].

PRIVATO vende [illegible] [illegible] Campagna camera tinello cucinino prezzo affare. Tel. 504.770 - 470.2445 no agenzie.

PRIVATO vende prezzo affare 2 [illegible] e cucina zona via Garibaldi a L. 54 milioni, possibilità dilazioni. Tel. 442.766.

REDDITO
sicuro vendesi alloggio completamente arredato affittato uso transitorio volendo subito libero. Tel. 595.852.

RIVOLI corso Susa 50 impresa vende alloggi negozi uffici depositi mutuo dilazioni casa lusso. Tel. 953.3570 - 301.701.

S. BENIGNO libero in nuova costruzione [illegible] [illegible] cucina servizi tavernetta o [illegible]a possibilità box lire 17 milioni in contanti 23 milioni mutuo fisso [illegible] milioni dilazionati. Spazio 80 vende, telefono 011 513.916.

[illegible] **MAURO** in cantiere villette a s[illegible] soggiorno 2 camere cucina 2 bagni mansarda lavanderia box 2 auto g[illegible] consegna settembre 1983 Gabetti 5767.

S. MAURO Torinese in nuova costruzione appartamenti liberi di salone 2/3 camere cucina da L. [illegible] milioni e mutuo. Tel. 911 2767.

S. PANCRAZIO vendesi villa bifamiliare salone cucina 3 camere 2 servizi box lavanderia giardino. Immobil 4 515.346.

[illegible] **RAFFAELE** Cimena Alto 22 km da Torino villa libera unifamiliare soleggiata panoramica giardino. [illegible]abetti 5767.

S. [illegible] via Filadelfia libero signorile [illegible] 2 camere cucina 2 [illegible] terrazzo box recente giardino. C.V.I. 383.570.

SASSI [illegible] Carlo Della Porta recente in palazzina 3 camere tinello cucinino [illegible] gno cantina mutuo. Gabetti vende [illegible]. [illegible] libero 3 camere tinello bagno agevolazioni di pagamento in zona Nizza. Tel. 515.727 - 515.732 - 545.261.

SBARRA, libero 2 camere tinello cucinino bagno, facilitazioni pagamento in [illegible] Francia. Tel. 515.727 - 545.261.

[illegible] libero [illegible] salone 2 camere tinello bagno possibilità mutuo in Santa [illegible]. Tel. 515.727 - 515.732.

SBARRA, libero [illegible] tinello cucinino bagno possibilità mutuo in [illegible] Campagna. Tel. 545.261 - 515.732 - 513.203.

SETTIMO in casa recente libero salone 2 camere cucina servizi cantina posto auto L. 80 milioni più mutuo. Grimaldi, Re Umberto 28, telefono 518.012.

SKEMA vende alloggio libero [illegible] zona Garosci 2 camere tinello cucinino e servizi. Agevolazioni. Tel. 548.806.

TAIT A libero [illegible] Lauro Rossi (Barriera Milano) [illegible] [illegible] cucinotta ingresso bagno, L. 41 milioni. Tel. 506.691.

TAIT B libero via De Sanctis piano [illegible] [illegible] tinello cucinino ingresso bagno L. 44 milioni 200 mila. Tel. 506.691.

TAIT B libero [illegible] Sud [illegible] del 1974 di [illegible]a cucinotta bag[illegible] termo ascensore [illegible] milioni, Tel. 506.691.

TAIT B S. Rita [illegible] tinello angolo cot[illegible] ingresso bagno termo centrali [illegible] 22 milioni locato. Telefonare 506.691.

TAIT C libero in via Lanzia (Parco Ruffini) [illegible]ere cucina ingresso bagno e L. 52 milioni 600 mila. Tel. [illegible].

TAIT C libero 3 camere cucina ingresso bagno termo-ascensore in via [illegible] Sanctis L. 83 milioni 500 mila. Tel. 506.691.

TAIT E libero Borgo Vittoria (largo Giachino) 2 c[illegible] cucina servizio a lire 24 milioni 500 mila. Telefona[illegible]1. [illegible] 545.582 [illegible] adiacente piazza Statuto [illegible] cucina servizio lire 14 milioni dilazionabili.

TECNOXASA 545.582 libero a Moncalieri recente ingresso salone [illegible] camere cucina bagno giardino lire 99 milioni [illegible]. [illegible] centro [illegible] in palazzina sig[illegible] rile vendo alloggio [illegible] [illegible] 120. U[illegible] vera occasione. Tel. 364.491.

TRANA Perri vende villa uni bifamigliare [illegible] ampio porticato terreno mq 1800 circa L. 215 milioni. Tel. 606.0286.

TROFARELLO-Cambiano [illegible] recente libera composta [illegible] [illegible] appartamenti indipendenti rispettivamente di saloncino [illegible] [illegible] cucina bagno e salone 2 [illegible] soggiorno cucina servizi terrazzo. Fabbricato indipendente [illegible] [illegible] [illegible] [illegible] 2 auto prezzo economico. Tel. 556.958.

[illegible] prestigioso mq [illegible] [illegible] [illegible] [illegible] 2 saloni prospicienti corso Vittorio Emanuele [illegible] stazione Porta [illegible] in palazzo d'epoca ristrutturato impresario vende. Telefonare 839.7191.

UTIP 547.828 [illegible] piazza Crispi 2 camere cucinino bagno 2 ripostigli cantina. Minimo contante, saldo dilazionabile.

UTIP 547.828 libero via Monginevro [illegible] mera cucina cantina sufficienti L. [illegible] milioni contanti più saldo [illegible].

(continua)

AL CENTRO SOLE
Prima [illegible] dopo le vostre vacanze con poche sedute raggi U.V.A. avrete sempre un aspetto sano e sportivo.
Orario continuato 9-19
Sabato chiuso
Tel. 503.332
Corso Rosselli 15 - Torino
(davanti Ospedale Mauriziano)

AFFITTASI
mq 1500
uffici - alloggi
ampio parcheggio [illegible]
VILLANOVA D'ASTI
Telefonare (011) [illegible]
STUDIO DOLCETTI
C.so Lombardia 241 - TO

ITALIANO SFUGGE AI KILLERS SI RIFUGIA NELL'AMBASCIATA

A Buenos Aires - E' [redacted] giornalista Giuseppe Palozzi - La sua rivista [redacted] rivelato torture [redacted] delitti dei militari - Già la moglie [redacted] scappata in Italia dopo alcuni attentati

[redacted] AIRES — L'italiano Giuseppe Palozzi, naturalizzato argentino, è [redacted] ieri [redacted] «ospite» dell'ambasciata d'Italia, [redacted] si è rifugiato dopo [redacted] stato fatto segno a numerosi colpi [redacted] pistola [redacted] parte [redacted] inseguitori ignoti [redacted] — a quanto egli sostiene — volevano ucciderlo.

«Sono inseguito, vogliono farmi fuori, fatemi entrare», ha detto trafelato Palozzi agli uscieri dell'ambasciata che lo hanno fatto entrare. Poi l'ambasciatore Sergio Kociancic, avvertito del caso, gli ha concesso l'ospitalità richiesta.

Palozzi è un giornalista che, [redacted] portavoce di poderosi gruppi contrari all'attuale regime, ha scatenato negli ultimi mesi clamorose campa[redacted] attraverso [redacted] intitolata *Quorum* con rivelazioni [redacted] — dalla P2, alla «*guerra sporca*», dalle torture alla repressione — contro l'«establishment» argenti[redacted] degli anni caldi.

Mentre Palozzi si rifugiava in ambasciata, in attesa [redacted] essere imbarcato per l'Italia, «*se [redacted] sorgeranno difficoltà*», le autorità ordinavano il sequestro dell'ultimo numero della rivista che pubblica, fra l'altro, i nomi di 67 persone, tutte appartenenti alla marina, che indica come responsabili dell'arresto e della tortura di numerosi oppositori del regime militare, e le piantine in scala dei locali della scuola meccanica della marina che negli anni duri della repressione (1975-1978) sarebbe stata adibita a centro di detenzione [redacted] di tortura.

Salvo [redacted] sequestro della rivista — è la terza volta che le autorità adottano un provvedimento analogo contro *Quorum* — nessun'altra misura è stata ancora presa nei riguardi di Palozzi.

«Egli ha chiesto "ospitalità" all'ambasciata temendo per [redacted] propria incolumità [redacted] siccome si tratta [redacted] cittadino italiano, gli [redacted] stata concessa», ha precisato [redacted] portavoce della nostra rappresentanza diplomatica, rilevando che non è tecnicamente esatto parlare

MARIA MORALES

di asilo, fino [redacted] quando almeno non vi sarà una formale accusa da parte delle autorità argentine di attentato alla sicurezza dello Stato.

Altra ipotesi è [redacted] qualche tribunale spicchi un ordine [redacted] cattura contro Palozzi per il reato [redacted] diffamazione attra[redacted] stampa. [redacted] questo caso la possibilità di ottenere [redacted] salvacondotto diverrebbe più difficile. Per questo all'ambasciata [redacted] spera di poter imbarcare Palozzi nelle prossime ore per l'Italia, dove già risiede da qualche mese la moglie, Josefina Morales, una cittadi[redacted] uruguyana, che fu a sua volta oggetto di minacce [redacted] di attentati, in seguito alle attività del marito.

Nessuno sa [redacted] esattezza chi agisce dietro il nome di quest'italiano che si espone [redacted] qualche mese a [redacted] pericoli. C'è chi afferma che si tratti [redacted] gruppi legati ai vecchi gruppi di potere economico, chi allude ai servizi d'informazione del governo, chi infi[redacted] arriva a supporre che i mezzi [redacted] provengano da gruppi eversivi, [redacted] per esempio i «montoneros», la cui repressione [redacted] stata affidata appunto alla marina.

[redacted] si tratta solo di supposizioni. Fino [redacted] poco tempo fa il finanziatore e l'ispiratore [redacted] Palozzi [redacted] il dirigente peronista ultranazionalista Patricio Kelly, ma in seguito al precedente sequestro della rivista, Kelly disse pubblicamente che Palozzi [redacted] agito senza [redacted] consenso [redacted] annunciò la «rottura».

I panni gocciolano sul balcone Infuriato, uccide i coinquilini

A Foggia - Altri fatti: gioielliere di Imola sventa una rapina e uccide [redacted] bandito; [redacted] Palermo un costruttore edile assassinato mentre rientrava [redacted] in automobile

FOGGIA — Un uomo, Giuliano D'Argento, di [redacted] anni, ha ucciso ieri sera [redacted] colpi di pistola una coppia di coinquilini, Giuseppe Cianci, [redacted] 33 anni, ferroviere, e [redacted] D'Agnese, di 26, in una palazzina del quartiere «Cep - [redacted] Lorenzo», alla periferia di Foggia, [redacted] si è poi costituito ai carabinieri.

Tra le famiglie D'Argento e Cianci erano sorte recentemente rivalità per motivi condominiali (Giuliano D'Argento abita [redacted] quinto piano, Giuseppe Cianci al quarto). Al termine [redacted] ennesimo litigio, D'Argento ha sparato numerosi colpi di pistola contro i coniugi rivali, uccidendoli sul colpo.

Le continue proteste dei vicini [redacted] per panni sgocciolanti e rumori provenienti [redacted] soffitto avrebbero esasperato l'assassino, secondo quanto egli stesso ha detto ai carabinieri, spingendolo ad uccidere.

Giuseppe Cianci, che era un ferroviere, e [redacted] moglie lasciano due bambini.

IMOLA — Un gioielliere, Roberto Rivalta, di 38 anni, ha ucciso [redacted] bandito [redacted] ne ha ferito gravemente un altro sventando un tentativo di rapina.

Tre rapinatori sono entrati nel tardo pomeriggio [redacted] gioielleria Rivalta, in [redacted] Appia, nel centro, hanno stordito la madre del gestore, Orsola Venza, di 58 anni, e la sorella, Franca, di 36, colpendole alla testa. Poi si sono impadroniti di numerosi preziosi.

Quando i malviventi stavano per fuggire, è entrato [redacted] negozio il proprietario, armato di fucile e ha intimato ai tre di alzare le mani. Ne [redacted] seguita [redacted] sparatoria e uno dei banditi [redacted] rimasto ucciso mentre un secondo, Innocenzo Scacchi, di 21 anni, è stato ferito e un terzo [redacted] riuscito [redacted] fuggire.

Sono [redacted] colpiti, [redacted] in maniera [redacted] grave, [redacted] passanti: due sorelle [redacted] 17 [redacted] 19 anni, un'altra diciassettenne [redacted] l'accompagnatore di una cieca.

Ancora [redacted] è stato identificato il rapinatore ucciso.

La madre [redacted] gioielliere [redacted] ricoverata in ospedale con [redacted] cranico, [redacted] sue condizioni non sono preoccupanti.

PALERMO — Il costruttore edile Salvatore Pollara, di 46 anni, la cui impresa sta realizzando il restauro della monumentale cattedrale di Palermo, [redacted] assassinato ieri [redacted] in [redacted] Montuoro. L'imprenditore viaggiava a bordo di una Renault guidata da [redacted] amico che lo stava accompagnando a casa quando la vettura è [redacted] bloccata da due *killers* che hanno fatto fuoco ripetutamente.

Salvatore Pollara è morto sul colpo. Il conducente della vettura è rimasto ferito.

[redacted] fratello del costruttore, quattro anni fa [redacted] stato fatto sparire col sistema della «lupara bianca». [redacted] alcune intercettazioni telefoniche, la polizia attribuì la scomparsa [redacted] Giovanni Polla[redacted] Antonio Nicolini e Giacinto Insuraga. I due lo avrebbero soppresso dopo aver subito [redacted] «bidone» per una partita di cocaina che lo [redacted] Pollara aveva tenuto per sé senza compensare i suoi amici. Ma a conclusione del processo, il mese [redacted] Giacinto Insuraga e Antonino Nicolini, sono stati assolti per insufficienza di prove.

[redacted] a Copenaghen

[redacted] — Una vera e propria mania che si è [redacted] in tragedia e ora in una condanna all'internamento in un [redacted] psichiatrico a tempo [redacted] Luigi Longo, camionista italiano [redacted] 29 anni che nel maggio '81 strangolò un'autostoppista tedesca di 21 anni, dopo averla legata per lavarle quattro volte i capelli con yogurt, miele e shampoo, è stato riconosciuto colpevole.

[redacted] Longo era già stato [redacted] volte in [redacted] per [redacted] di [redacted] per questa sua strana mania.

STAMPA SERA
Michele Torre *direttore responsabile*
Carlo Bramardo *vicedirettore*

Editrice LA STAMPA S.p.A.
Presidente Giovanni Agnelli
Amministratore Delegato [redacted] Direttore Generale Marco Benedetto
Consiglieri Vittorino Chiusano, Umberto Cuttica, Giovanni Giovannini, Carlo Masseroni, Francesco Paolo Mattioli
Sindaci Alfonso Ferrero (presid.), Luigi Demartini, Giovanni Peradotto

Stabilimento tipografico: Edit. La Stampa S.p.A. - Via Marenco, 32 - 10126 Torino
© 1983 Edit. LA STAMPA S.p.A.
ads CERTIFICATO N. 287 DEL 22-12-1981

Temperatura [redacted] Torino, ore 8 +3

SERENO

TEMPO PREVISTO: su Piemonte e Valle d'Aosta: cielo sereno o poco nuvoloso. VISIBILITA': buona [redacted] locali riduzioni per nebbia. VENTI: calmi. TEMPERATURA: senza notevoli riduzioni

[redacted] provincia (ore 8)

Aosta	+ 1
Alessandria	+ 4
Asti	+ 5
Cuneo	+ 8
Novara	+ 5
Vercelli	+ 8
Genova	+ 8
Imperia	+12
Savona	+13

[redacted]

Atene	+ 8	+20
Berlino	+ 6	+ 8
Buenos [redacted]	+19	+26
Lisbona	+10	+19
Londra	+ 7	+11
Mosca	—14	— 4
New York	+ 5	+ 6
Parigi	+ 4	+10
Singapore	+25	+34
Tokyo	+ 8	+18

in [redacted] (ore 8)

[redacted]	+ 7
Milano	+ 4
Bologna	+ 3
Ancona	+ 5
[redacted]	+ 8
Napoli	+ 7
Bari	+10
Reggio C.	+13
Palermo	+13
Cagliari	+11

[redacted] a morte [redacted] Urss 3 [redacted]

MOSCA — Sono stati condannati [redacted] tre dei cinque membri di una banda di malviventi che strangolarono un gioielliere [redacted] perpetrarono rapine a mano armata [redacted] Frunze, la capitale del Kirgizistan sovietico, alla frontiera con [redacted] Cina. Lo si apprende [redacted] quotidiano «Kirgizia Sovietica», secondo cui la condanna è definitiva, e non può essere appellata. [redacted] altri due mebri della banda sono stati condannati rispettivamente, [redacted] otto anni di carcere per complicità.

Rapina [redacted] Ucciso un passante

[redacted] — Tragica conclusione di una rapina avvenu[redacted] intorno alle [redacted] di ieri a Filetto, piccolo comune in provincia di Chieti. Tre giovani armati [redacted] pistola e con il volto coperto da passamontagna [redacted] entrati nella farmacia comunale [redacted] dott. Luigi Libertini [redacted] minacciandolo lo hanno rapinato dell'incasso, appena centomila lire. Poi, fuggendo, hanno sparato alcuni colpi [redacted] pistola. Uno ha raggiunto un passante, Nicola Patrizio, [redacted] anni che è morto sul colpo.

«Rito» [redacted] in [redacted]

[redacted] (Olanda) — Due donne olandesi, [redacted] Bul[redacted] Hermanna Kalsbeek, hanno partecipato ieri [redacted] una specie [redacted] rito matrimoniale in una chiesa cattolica [redacted] Groninga dove ha officiato un sacerdote nonostante il divieto del [redacted] vescovo. Un portavoce della diocesi [redacted] Groninga ha dichiarato che i matrimoni tra due persone dello stesso sesso [redacted] consentiti nella Chiesa cattolica, [redacted] che verranno probabilmente presi provvedimenti verso il sacerdote che ha officiato questo «rito», padre A.C. Heimans.

[redacted]

ROMA — Il ministero della Sanità — in seguito alle segnalazioni [redacted] allergiche comprendenti anche taluni episodi di anafilassi [redacted] esito letale, verificatesi negli Usa [redacted] base di Zometirac — ha sospeso la registrazione dell'unica specialità medicinale in vendita in Italia [redacted] *Zometirac*. [redacted] tratta della «Zomaxin» compresse, prodotta dalla Cilag A.G. [redacted] Schaffausen (Svizzera), rappresentata in Italia dalla Cilag Spa di Cologno Monzese. Questa specialità medicinale non può essere venduta. Le persone in possesso di confezioni del prodotto [redacted] invitate a [redacted] farne uso. [redacted] stata anche raccomandata l'immediata sospensione di tutte le sperimentazioni cliniche che fossero in [redacted] con farmaci contenenti «Zometirac».

[redacted] «grande [redacted]

BOLOGNA — Il mare Adriatico, chiuso e poco profondo, [redacted] il grande ammalato del nostro ambiente mediterraneo. Lo ha affermato il prof. Bruno Casadei, docente [redacted] Ecologia all'università di Urbino, nell'intervento svolto ieri al convegno della Lega delle cooperative [redacted] Romagna, sulla salvaguardia dell'ambiente e la valorizzazione delle [redacted] nel recupero [redacted] rifiuti. Il professore ha definito il Po «lo sgrondo cloacale del grande bacino imbrifero padano» che trasporta in mare sostanze disciolte sospese nella misura di 27 milioni di tonnellate all'anno. Un eccesso di rifiuti che rende [redacted] mare «Malato».

I [redacted] bevono [redacted] birra

BONN — Sarebbe potuto sembrare impossibile, ma ci sono riusciti: nel 1982 i tedeschi hanno bevuto più birra di prima. L'anno [redacted] in media, ogni tedesco ha bevuto 147,8 litri [redacted] birra, [redacted] che rappresenta un aumento dello 0,9 per cento rispetto all'anno precedente. S'era parlato [redacted] grosse conquiste fatte [redacted] vino in Germania, ma i dati sulle vendite della birra parlano chiaro: nel 1982 in Germania occidentale [redacted] stati venduti 1,1 milioni di ettolitri in più dell'anno prima, ciò che rappresenta un'espansione dell'1,2 per cento

[redacted]

[redacted] (California) — Glynn Wolfe, 74 anni, detentore ufficiale del [redacted] del mondo di divorzi, ha deciso [redacted] divorziare per la venticinquesima volta, perché la sua ultima moglie «vuole bere e divertirsi come i giovani». C'è da dire che la consorte ha 51 anni meno di lui. Il re del divorzio, che figura nell'ultimo libro del «Guinness dei primati», si [redacted] sposato [redacted] dicembre e con la giovane moglie si era iscritto all'università dove studia anche uno dei suoi 40 figli.

Per le municipali [redacted] «guerra» [redacted]

PARIGI — La campagna elettorale per il secondo tur[redacted] delle municipali francesi si [redacted] conclusa ieri [redacted] un crescendo [redacted] insulti [redacted] una parte [redacted] dall'altra. [redacted] due giorni dalle elezioni, le invettive sono piovute sia sa parte degli uomini politici che da parte [redacted] informazione. Come rileva oggi il quotidiano parigino «Le [redacted] (filosocialista) i [redacted] opposti campi si sono scambiati [redacted] di fascismo l'uno di collettivismo l'altro.

Comincia domani il «mondiale» di F.1

A Rio de Janeiro Patrese sogna lotta in famiglia

DAL NOSTRO INVIATO SPECIALE

RIO DE JANEIRO — Keke Rosberg ha colto tutti di sorpresa. Forse anche se stesso, perché non si aspettava un simile risultato: miglior tempo nel primo turno di qualificazione con [illegible] Williams dotata di motore aspirato. Dietro al finlandese volante tutti i turbo, dalla Renault [illegible] Ferrari, alla Toleman, alla Brabham, all'Alfa Romeo. Non è detto che stamane, nel turno di qualificazione decisivo, Rosberg riesca a mantenere la posizione. Ma è certo che il bravo Keke, campione del mondo in carica, sarà guardato sempre con maggiore rispetto. Bravo lui e buona la [illegible] macchina, una Williams che si comporta in maniera perfetta in tutti i punti del circuito, soprattutto nelle curve, dove le altre vetture hanno dei problemi.

Il primo degli italiani è Riccardo Patrese. Il padovano spera di ottenere [illegible] risultato positivo. L'anno scorso vinse a Montecarlo e poi rimase all'asciutto quando sperava di lottare per il titolo mondiale.

«*Questa volta* — dice Riccardo, che è il più anziano tra i piloti italiani come numero di corse disputate nei gran premi — *credo proprio di potermi inserire al vertice. Se la macchina, la nuova Brabham BT52 [illegible] ci tradirà, io e il mio compagno Nelson Piquet, faremo una bella lotta in famiglia*».

È pilota a Padova questa volta [illegible] ha incertezze. Da dove deriva la [illegible] sicurezza? «*Soltanto fiducia nelle mie possibilità e nella squadra. Se [illegible] sfortuna, dovremmo essere certamente sempre fra i primi. Il nostro progettista Gordon Murray ha preparato una vettura straordinaria, molto facile da guidare e dalle caratteristiche aerodinamiche notevoli che ci consentono di ottenere una perfetta tenuta di strada. Non so ancora se adotteremo il sistema dell'anno [illegible] e fare il rifornimento a metà [illegible] Questo potrebbe essere [illegible] problema ma vedremo di risolverlo. In ogni caso, obbedirò agli ordini della scuderia. Se loro hanno fatto dei calcoli, se hanno capito che con questo sistema si possono guadagnare due secondi al giro, vuol dire che hanno ragione*».

Un Patrese su di tono, convinto di poter diventare protagonista assoluto. Ma dovrà vedersela con tutti. Domani, per la prima [illegible] del campionato mondiale, tutti vorranno mettersi in evidenza, tutti vorranno cercare di ottenere un risultato di prestigio. Il Gran Premio [illegible] Brasile è [illegible] po' la vetrina della Formula 1 e nessuno vuole finire fuori dai riflettori.

Cristiano Chiavegato

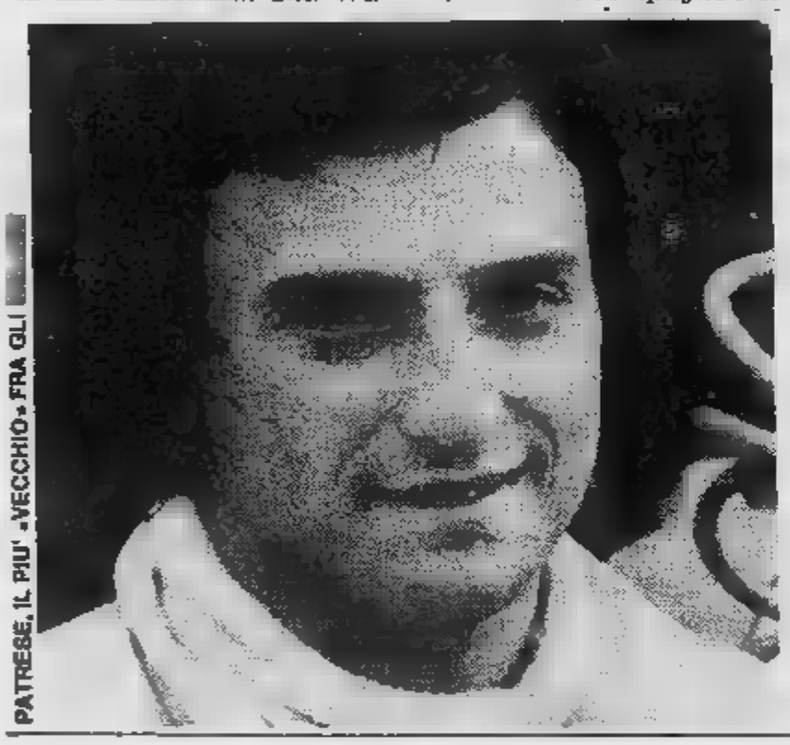

PATRESE, IL PIU' «VECCHIO» FRA GLI [illegible]

L'allenatore teme che la facilità dell'im

«Juve, dovrai

Porte più basse al Friuli di Udine

L'ALLENATORE [illegible]

UDINE — Fioriscono i commenti nei circoli sportivi della città dopo [illegible] scoperta effettuata ieri dall'allenatore Ferrari [illegible] quale, [illegible] un'accurata misurazione, ha rilevato che [illegible] porte dello [illegible] «Friuli» sono più basse [illegible] [illegible] fissato dal regolamento. Le traverse dovrebbero infatti essere poste all'altezza di metri 2,44 mentre quelle piazzate nello sta[illegible] udinese misurano rispettivamente 2,40 e 2,41.

[illegible] la scoperta, i responsabili della società [illegible] hanno potuto consolarsi con il classico «Acqua passata...»: [illegible] questo punto infatti, i risultati acquisiti [illegible] campo sono da ritenere definitivi. Ben diversamente, invece, [illegible] rebbe finita se qualcuno [illegible] chiesto il rilevamento [illegible] [illegible] partita: la constatazione [illegible] misure [illegible] regolamentari avrebbe infatti consentito [illegible] squadre ospiti di solle[illegible] una [illegible] e ottenere quindi l'assegnazione [illegible] vittoria per 2-0. La società ospitante, secondo il regolamento, [illegible] «oggettivamente responsabile» delle irregolarità.

Curioso anche il modo con il quale si è [illegible] [illegible] alla verifica: [illegible] stato proprio Ferrari, durante l'allenamento, a ipotizzare per scherzo che le porte fossero più basse [illegible] dovuto. Troppe erano infatti [illegible] traverse [illegible] venivano colpite dai giocatori. Detto fatto: [illegible] burla si è passati, metro alla mano, ai fatti concreti e alla [illegible] guente clamorosa scoperta.

Trapattoni ammonisce zione - «L'Avellino ci

L'Avellino [illegible] nei guai [illegible] proprio per questo incute timore alla Juve. Gettando lo sguardo alle spalle, Trapattoni si accorge che la [illegible] squadra ha buttato punti preziosi proprio con le squadre meno dotate e che, almeno sulla carta, [illegible] avrebbero avuto i mezzi per impensierire i suoi quotatissimi ragazzi. Distrazioni che pesano, intoppi che gravano sulla classifica dei bianconeri, «rigenerata» di recente dalla grande impresa [illegible] domenica all'Olimpico. Ovvio che Trapattoni tenga nel massimo conto le trist[illegible] esperienze compiute e [illegible] tragga motivo per caricare i suoi. «Altro che partita di allenamento — esclama affrontando [illegible] petto l'argomento — l'Avellino ci ha fatto sempre soffrire, come dimostra la partita di andata. Per superarlo dovremo batterci al meglio».

La squadra che venne costretta al pareggio in Irpinia assomigliava ben poco però [illegible] quella attuale... «E vero — ammette il tecnico — ci siamo ritrovati sul piano del gioco, non abbiamo più difficoltà [illegible] segnare e poi c'è tornato un briciolo di speranza per lo scudetto. La vittoria di domenica all'Olimpico ci ha offerto la possibilità di guardare [illegible] rinnovato interesse alla classifica».

Rossi incerto a causa [illegible] dolore al quadricipite della coscia destra che lo affligge [illegible] qualche giorno. Bettega tormentato [illegible] [illegible] disturb

Carlos d'Assia e Caypirinia Ci favoriti ma Contento a Vinovo cerca l'«exploit»

Carlos d'Assia e Caypirinia Ci, guidati dai dioscuri del trotto nazionale Giuseppe e Vittorio Guzzinati, bloccano il pronostico nel Premio Cagliari in programma oggi a Vinovo. Il maschio sembra più forte della compagna di colori, [illegible] non sempre [illegible] esprime [illegible] in pieno le sue potenzialità, ancora incrinate da un eccesso [illegible] di divagazioni proprie dell'inesperienza. La femmina, invece, dà maggior affidamento grazie alla regolarità finora dimostrata.

Non sono da escludere le possibilità di Contento, altro soggetto [illegible] «3 anni» alla ricerca di un'affermazione che lo lanci al vertice della generazione 1980.

«Sottoclou» per anziani nel Premio Carloforte. Commissario e Marentino pretendono le preferenze del «betting», ma dopo la bella prova di ieri nella «Tris» (secondo alle spalle del vincitore Malasco) Anzeu si preannuncia [illegible] un rivale decisamente scomodo per i due favoriti.

Domani inizia la stagione di galoppo. Ecco [illegible] nostro pronostico: 1ª corsa: Star, Aisio; 2ª corsa: Alvernia, Calvador; 3ª corsa: Tiercelin, Arcobaleno; 4ª corsa: Olden, Nelby; 5ª corsa: Mollendo Café, Limmat; 6ª corsa: Sir Ghigo Dark, Marinaro; 7ª corsa: Romantica Bijou, Cinzia. Inizio della riunione ore 15.

[illegible] deb.

Prima corsa — **ore 15**

PREMIO ORISTANO
L. 4.000.000 - m 1600

1.	Cavaliere (P. Carazza)	0	2	0	[illegible]
[illegible]	Antilirione (M. Baroncini)	2	8	8	—
3.	Emipodi (R. Ciano)	1	2	1	18,9
4.	Ivanor (G. Racca)	4	1	0	21,3
[illegible]	Klammer (L. Gennaro)	0	0	2	20,2
[illegible]	Alloro (A. Pasolini)	0	4	3	20,6

[illegible] Emipodi, Alloro

Seconda [illegible] — **ore 15,25**

PREMIO CALASETTA (Gentlemen)
L. [illegible] - m 2080

1.	Stolberg (O. Garigllo)	3	1	2	—

[illegible] 2080

2.	Eridano (A. Colombino)	2	3	[illegible]	18,7
[illegible]	Kriss (L. Ramello)	1	1	[illegible]	20,5
[illegible]	Senestro (V. Versino)	0	0	1	23,8

Favoriti: Senestro, Kriss

Terza corsa — **ore 15,55**

PREMIO [illegible]
L. 3.850.000 - m 1600

1.	Caligrano (G. D'Antoni)		debutta	
[illegible]	Cruzeiro (A. Pasolini)		rientra	
3.	Clampa (P. Carazza)	S	0	R	23,1
[illegible]	Capriata (L. Ceselli)	S	0	S	[illegible]
5.	Capitale Ferm (M. Baroncini)	4	8	S	22
6.	[illegible] Lp (L. Gennaro)	R	S	0	[illegible]
7.	Calaroga (S. Varetto)	S	2	2	22,6
8.	Codiz (G. Guzzinati)	[illegible]	2	1	21,1

Favoriti: Codiz, Capitale Ferm, Calaroga

Quarta corsa — **ore 16,20**

PREMIO CARLOFORTE
L. 6.000.000 - m 2100

1.	Commissario (M. Baroncini)	0	1	3	19,6
2.	Marentino (G. Guzzinati)	S	2	1	20
3.	Anzeu (T. Cacere)	1	1	2	18,9
4.	Nanyuki (L. Gennaro)	1	S	S	[illegible]

Favoriti: Commissario, Marentino

Quinta corsa — **[illegible] 16,50**

[illegible] [illegible]
L. 3.150.000 - Corsa Trio - m 1600

1.	Bessur di Noè (A. Pasolini)	3	0	4	22,3
2.	Belusbeli (G. D'Antoni)	4	4	0	23,5
3.	Belsemo (S. Dellippi)	0	0	1	23,9
4.	Biloba Va (F.P. Violante)	[illegible]	[illegible]	S	—
5.	Beduino (L. Gennaro)	[illegible]	S	0	24,6
[illegible]	Bauer (C. D'Agostino)	R	0	3	21,9
7.	Borgo Ticino (G. Pisano)	0	0	0	[illegible]
8.	Busaran (P. Carazza)	S	S	0	[illegible]
9.	Bazzaro (M. Sinanovic)	S	0	S	[illegible]

[illegible]: Bauer, Bazzaro, Bessur di Noè

Sesta corsa — **[illegible] 17,15**

[illegible] [illegible]RI
L. 11.000.000 - m 1600

1.	Contumace (M. Sinanovic)	3	2	0	25
2.	Caypirinia Ci (V. Guzzinati)	1	4	1	19,7
[illegible]	Carlos D'Assia (G. Guzzinati)	1	S	S	21,4
4.	Contento (P. Carazza)	2	2	0	21,9
5.	Cedes di Noè (V. D'Angelo)	3	4	4	21

Favoriti: Carlos d'Assia, Caypirinia Ci

Settima corsa — **ore 17,45**

PREMIO SANT'ANTIOCO
L. 6.300.000 - m 1600

1.	Burlassa Jet (M. Baroncini)	2	1	3	21
[illegible]	Biarb (P. Carazza)		rientra	
[illegible]	Bugaciof (S. Varetto)	4	2	3	20,5
4.	Batti Batti (R. Ciano)	0	0	S	21,6
5.	Biba Va (B. Alessio)	[illegible]	0	S	—

[illegible] Burlassa Jet, [illegible]

Ottava corsa — **ore 18,15**

PREMIO VILLASIMIUS
L. 3.000.000 - Corsa Trio - m 1600

[illegible]	Clinton (G. Racca)	4	4	0	21,9
2.	Turquoise (M. Melis)	0	4	S	21,4
3.	Quicrax (G. Scherillo)	3	0	2	21,7
4.	Pico (S. T[illegible])		rientra	
5.	Franchazza (B. Galarmini)	0	S	0	20,9
6.	Windsor (V. Torrente)	S	0	0	21,7
7.	Filastrocca (G. Pierro)	0	2	0	20,9
8.	Bathsan di Noè (S. Sanna)	2	3	4	22,2
[illegible]	Billio (G. Vezzoni)	S	0	0	23,7
[illegible]	Biolco (F. Campo)	0	1	3	21,7
11.	Acmeone (P. Mirabelle)	2	S	0	21,8
12.	Carro (M. Grosso)	0	2	1	21,9

Favoriti: Pico, Bathsan di Noè, Quicrax

«Rissa in

BERSELLINI, ULTIMO A DESTRA, SEGUE DA VICI

pegno freni la sua squadra

soffrire»

i bianconeri a battersi con grande determina-
sempre dato dei fastidi» - Formazione incerta

JUVENTUS: Zoff; Prandelli, Cabrini; Bonini, Brio, Scirea; Marocchino, [illegible] Il, Bettega, Platini, Boniek.

AVELLINO: Tacconi; Ossi, Casciano; Schiavi, [illegible]ro; Di Somma; Barbadillo, Tagliaferri, Bergossi, Vignola, Limido.

Arbitro: Ballerini.

alla gamba che per il momento non ha trovato spiegazione: Trapattoni si trova così con qualche problema di formazione da risolvere che lo angustia [illegible] *poco.* «Forse dovrò sostituire qualcuno — *si lamenta l'allenatore* — e la cosa non è semplice perché si potrebbero turbare certi equilibri».

Anche se l'ipotesi [illegible] *più probabili soprattutto per quanto riguarda* [illegible] *centravanti,* [illegible] *quale ieri* [illegible] *si è allenato e verificherà soltanto oggi* [illegible] [illegible] *modo definitivo le proprie condizioni,* [illegible] *tuttavia possibile* [illegible] *Trapattoni possa* [illegible] *fermare gli uomini dell'Olimpico (escluso lo squalificato Gentile, è sottinteso). Quanto a Bettega, c'è* [illegible] *po'* [illegible] *mistero, almeno per quanto riguarda la natura del disturbo che infastidisce il giocatore.* «Non [illegible] un dolore da scatto oppure conseguente a movimenti in [illegible]sa — *ha precisato Trapattoni* — naturalmente cercheremo di saperne quanto prima qualcosa di più».

L'allenatore diventa ermetico al momento [illegible] *riferire sulle eventuali alternati-* [illegible] *che sceglierà.* «Non vi dirò nulla, — *risponde con tono* [illegible] — siete liberi di fare tutte le supposizioni che volete». *Si scioglie invece quando si tratta* [illegible] *ribadire l'assoluta necessità di un successo da parte dei suoi uomini.* «Possiamo e dobbiamo vincere — *tuona* — per [illegible] bene della classifica e del nostro morale. L'ideale sarebbe [illegible] vittoria netta, [illegible] quelle con Fiorentina [illegible] Udinese, un'affermazione che non lasciasse dubbi di sorta e servisse da premessa per la partita di mercoledì con l'Aston Villa».

Lo stesso auspicio, insomma, che stanno formulando i tifosi, le speranze dei quali sono state risollevate dal trionfo dell'Olimpico e che naturalmente si proiettano fino alla qualificazione in Coppa Campioni [illegible] *acquisire mercoledì a spese dell'Aston Villa. Due obiettivi soltanto parziali ma che ridarebbero ottimismo alle legioni juventine.*

Piercarlo [illegible]

PAOLO [illegible] E BETTEGA TENGONO IN [illegible] TRAPATTONI

vista a Napoli? Non ci penso»

UN ALLENAMENTO DEI GRANATA GALBIATI, TORRISI [illegible] HERNANDEZ

Bersellini sdrammatizza l'attesa - A centrocampo un Torino dalla fisionomia nuova

A Napoli promettono clima da rissa. «*Dimostriamo al Torino che anche noi sappiamo farci rispettare*». Il proclama suona quasi come [illegible] assur- [illegible] minaccia [illegible] vigilia di una partita importante per entrambe [illegible] squadre che, seppure [illegible] obiettivi diversi, si giocano [illegible] parte della stagione. Non si capisce però perché debbano [illegible] proprio [illegible] granata a fare le spese delle tensioni accumulatesi in questi mesi attorno al club napoletano.

Bersellini ha comunque deciso [illegible] lasciare a casa l'elmetto. Cerca di pensare a cose più serie: «*Ho letto, ho letto* — dice quasi con insofferenza — *ma* [illegible] *mi preoccupo né mi spavento. Io sono* [illegible] [illegible] *campo,* [illegible] *me di ogni partita interessano solo i risultati tattici* [illegible] *tecnici. Le polemiche ve-* [illegible] [illegible] *artefatte cercate per arro-* [illegible] *certe vigilie mi lasciano del tutto indifferente anche perché poi sul campo spesso tutto* [illegible] *sgonfia.* [illegible] *preoccupa* [illegible] *Napoli come squadra affamata di punti* [illegible] *basta*».

Nelle [illegible] [illegible] trasferte i granata [illegible] raggranellato tre punti su campi difficili co- [illegible] [illegible] e Genova. [illegible] [illegible] indubbia crescita da parte di [illegible] squadra che va assestandosi su valori più reali: «*La crescita globale del Tori-* [illegible] *è evidente* — ammette an- [illegible] Bersellini — [illegible] *ogni partita ha caratteristiche diverse, quindi non mi sento di dire che domani a Napoli i miei spaccheranno il mondo. Non* [illegible] [illegible] [illegible] *fiducia ma realismo, secondo me. Inoltre ho grossi problemi di formazione legati alle squalifiche contemporanee di Beruatto e Zaccarelli. Oltre a* [illegible] *mi manca ancora Ferri che verrà in panchina* [illegible] *che* [illegible] *giu-* [illegible] *per il momento pronto* [illegible] *giocare. Salta in pratica tutto il centrocampo e questo scombussola i miei piani.* [illegible] *sognerà quindi verificare co-* [illegible] *la squadra reagirà sul campo. A volte ci sbilanciamo troppo,* [illegible] *volte* [illegible] *esagera-* [illegible] *prudenti: la partita* [illegible] *tutta da giocare ma* [illegible] *ovvio che un risultato positivo oltre che essere il nostro obiettivo* [illegible] *certamente alla nostra portata*».

Bersellini non crede insom- [illegible] che il Torino attuale abbia [illegible] raggiunto il «top» del rendimento: «*Non esiste la perfezione secondo me, un margine di miglioramento* [illegible] *sempre possibile. Cerchiamo* [illegible] [illegible] *lamentarci però perché questa squadra sta finalmen-* [illegible] *esprimendosi come speravo in partenza*».

Domani [illegible] Napoli, poi [illegible] seguito Fiorentina e Juventus. Il Torino sarà arbitro [illegible] proprio destino europeo ma an- [illegible] delle sorti del campionato: «*Fare tabelle e anticipazioni non* [illegible] *nelle mie abitudini* — [illegible] [illegible] —, *quindi ora voglio pensare solo alla gara di domani. Indubbiamente non possiamo non avvertire certe situazioni,* [illegible] *a* [illegible] *preme in questo momento che i giocatori non vengano distratti da argomenti che po-* [illegible] *hanno a che fare* [illegible] *la trasferta* [illegible] *Napoli. Io come allenatore ho* [illegible] *dovere per primo di non divagare*».

Insomma [illegible] Bersellini concentratissimo ed in effetti la partita di Napoli richiede la massima [illegible] per [illegible] sciupare la bella immagine che [illegible] granata hanno offerto di sé nelle più recenti esibizioni. Sarà un duello Europa-Sud America con Van de Korput [illegible] Hernandez a bilanciare l'accoppiata Krol-Diaz. Quattro amici costretti [illegible] darsi battaglia per interessi opposti. Una sfida nella sfida, un motivo [illegible] impegno in più [illegible] [illegible] granata sarà varata solo dopo l'ultimo allenamento a Napoli. In difesa Corradini prenderà [illegible] posto di Beruatto, mentre in mediana il ballottaggio [illegible] [illegible] Ezio Rossi [illegible] Salvadori. Maggiori *chances* vanno al giovane [illegible]

NAPOLI: Castellini; Marino, Citterio; Ferrario, Krol, [illegible] Fiume; Celestini, Vinazzani, Criscimanni, Diaz, Pellegrini. [illegible] Terraneo; Van [illegible] Korput, [illegible]; E. Rossi, Danova, [illegible]; Torrisi, Dossena, Selvaggi, Hernandez, Borghi.

Arbitro: Bergamo.

[illegible] Vergnano

Viaggio attraverso le società cittadine: la Ginnastica Torino

Grande prestigio lunga vita ma scarsi mezzi

Ma non vi pesa questa vita pluridecennale, questa eredità [illegible] quasi un secolo e mezzo e fa della «Ginnastica Torino» la società sportiva più antica d'Italia e forse d'Europa?

«Altroché [illegible] il passato glorioso della Ginnastica, [illegible] passato che attraversa un arco [illegible] discipline sportive molto superiore a quello che oggi, con grande sforzo volontaristico, seguiamo e proponiamo ai giovani», risponde Lorenzo Cabiati, dal '70 presidente del sodalizio di cui è però socio dal '31. *«Abbiamo attraversato momenti brutti, nel dopoguerra ci siamo ripresi — la sede era stata molto danneggiata [illegible] bombardamenti — anche ospitando [illegible] pagamento, al secondo piano, feste da ballo, giovedì, sabato [illegible] domenica»*.

«Noi sosteniamo ora — prosegue Cabiati — *quelle discipline che possiamo reggere [illegible] livello dilettantistico, [illegible] l'obiettivo [illegible] inculcare nei giovani l'amore, la passione per lo sport. Anche con sacrificio [illegible] alcuni di noi, che sovente s'impegnano nel mandare avanti la Ginnastica senza alcun compenso»*.

L'attività dalla SGT è attualmente [illegible] tra il basket, le arti marziali (judò [illegible] karatè, introdotti nel dopoguerra), ginnastica artistica, [illegible] abbandonata fin dalla lontana fondazione, [illegible] ritmica, dal '72: da quest'ultimo vivaio emerge una delle «stelle» anni '80 della società sportiva di via [illegible] genta, Isabella Scursatone, [illegible] cui parliamo a fianco. Negli anni, anzi nei decenni, si sono dovuti abbandonare scherma, rugby, atletica, nuoto, boxe e... ping-pong (*«dai nostri corsi [illegible] usciti giocatori di livello mondiale, come Herskowich»*).

In passato la presenza [illegible] «Ginnastica Torino» in campo agonistico, anche a livello internazionale, è stata massiccia, [illegible] dimostra il vostro nutritissimo albo d'oro. Ultimamente questa partecipa[illegible] a competizioni di alto livello si [illegible] un po' ridotta. Perché?

«Le ragioni [illegible] diverse per le varie discipline, il motivo [illegible] consiste comunque nel problema dei costi, non più sostenibili [illegible] un certo punto in poi. Prendiamo [illegible] esempio il basket. [illegible] stagione '76-77 la squadra allenata [illegible] Giuseppe [illegible] era tornata in serie B, ma noi non saremmo stati in grado [illegible] disputare [illegible] due campionati successivi se non fosse arrivata la sponsorizzazione del Centro sportivo Fiat. Scaduta questa due anni dopo, si [illegible] infatti dovuto rinunciare riprendendo da capo, dalla Promozione. Ora siamo in serie D [illegible] già si pone il problema della prossima stagione perché non siamo certi di poter reggere neppure gli impegni economici della serie C».

A rispondere [illegible] il vicepresidente della società, Gaspare Stella, che prosegue allargando il discorso ai problemi della ginnastica artistica: *«Qui il discorso è più generale, bisogna considerare [illegible] un la[illegible] sproporzione fra i guadagni di un ginnasta anche di grande livello [illegible] la durezza della disciplina (basta pensare alla differenza fra quanto hanno guadagnato durante [illegible] loro attività sportiva [illegible] Menichelli calciatore il Menichelli [illegible] palestre), dall'altro lo scoordinamento con cui i dirigenti sportivi nazionali seguono i progressi e i successi dei nostri ginnasti. Nessun paragone con l'attenzione che vi pongono i [illegible] dell'Est, ad esempio, dove fra l'altro [illegible] chi eccelle, in qualunque disciplina sportiva, viene assicurata una strada sicura. E non [illegible] caso sono i russi, i tedeschi orientali, i romeni, oltre ai cinesi, a dominare in in questo campo»*.

Anche per questi motivi, la SGT dedica [illegible] più attenzione alla fase formativa [illegible] ragazzi nei confronti [illegible] sport, che [illegible] quella agonistica: sono circa un migliaio infatti, complessivamente, gli allievi [illegible] frequentano le palestre di via Magenta, ma solo poco più di 150 partecipano a competizioni, per lo più a livello regionale. Resta ancora da parlare della vostra scuola di judò e karatè...

«Siamo stati i primi [illegible] organizzare corsi [illegible] arti marziali in Piemonte, sotto [illegible] direzio[illegible] [illegible] maestro Amedeo Zucchi, nel '50, e i primi ad invitare un grande maestro [illegible] judo giapponese, Sujiama. Nel '60 — dice il coordinatore di tutti i corsi, Domenico Serra — *ave[illegible] già otto cinture nere create [illegible] Zucchi, altre undici sono venute fuori poi dalla scuola diretta da Pierino Ferrero, che [illegible] oggi una cintura nera al quinto «dan» e continua [illegible] occuparsi [illegible] [illegible] corsi senior. Degli juniores è direttore invece Giuseppe Monasterolo, al terzo dan. Dimenticavo di ricordare che nel [illegible] i nostri judoisti conquistarono [illegible] Roma il campionato nazionale di promozione. Attual[illegible] contiamo alcuni [illegible] pioni nazionali [illegible] regionali nella categoria ragazzi e [illegible] decina di cinture nere su una cinquantina [illegible] allievi. Pur fra tante difficoltà il nostro impegno in [illegible] dello sport è sotto gli occhi di tutti: per l'attività dei corsi di judo [illegible] Comune [illegible] Torino, nel '74, ci ha assegnato una medaglia d'argento»*.

Maurizio Spatola

La società in cifre

ANNO DI FONDAZIONE: 1844.
[illegible]
via Magenta 11.
PRESIDENTE: Lorenzo Cabiati.
VICEPRESIDENTI: Maurizio Custodero, Sergio Lavano.
[illegible]
Gaspare Stella.
[illegible] CONSIGLIERI: Giovanni Degano, Ettore Varvelli, Antonio Madaro, Roberto Fiorenzato, Lino Pozzato.
ATTIVITA': Ginnastica artistica [illegible] ritmica (resp. G. Stella); Judo [illegible] Karatè (resp. S. Lavagno, L. Buscaglia); [illegible] (resp. [illegible] Martinetto).
ATLETI A LIVELLO AGONISTICO: complessivamente circa 170.
[illegible] D'ORO: medaglia d'oro a squadre per ginnastica artistica alle Olimpiadi di Stoccolma [illegible] Maiocco e Loy (1912); Barelli campione italiano [illegible] salto triplo (1919); Andreina Sacco campionessa italiana di [illegible] in alto (1924); vittoria al Concorso internazionale di Bruxelles di ginnastica con capo-squadra Floriana Dardano (1938); [illegible] Morgari campionessa italiana, individuale [illegible] a squadre, [illegible] ginnastica artistica (1938); la squadra di [illegible] [illegible] da Felice [illegible] vince il campiona[illegible] [illegible] (1947); il gin[illegible] Luigi Coppa al [illegible] e alle Olimpiadi di Monaco (1972); la squadra di Basket in serie B (1974).

Ritmica, disciplina incompresa «Mancano mentalità, strutture»

L'istruttrice Laura Colombari e le sue allieve critiche sulla situazione in Italia

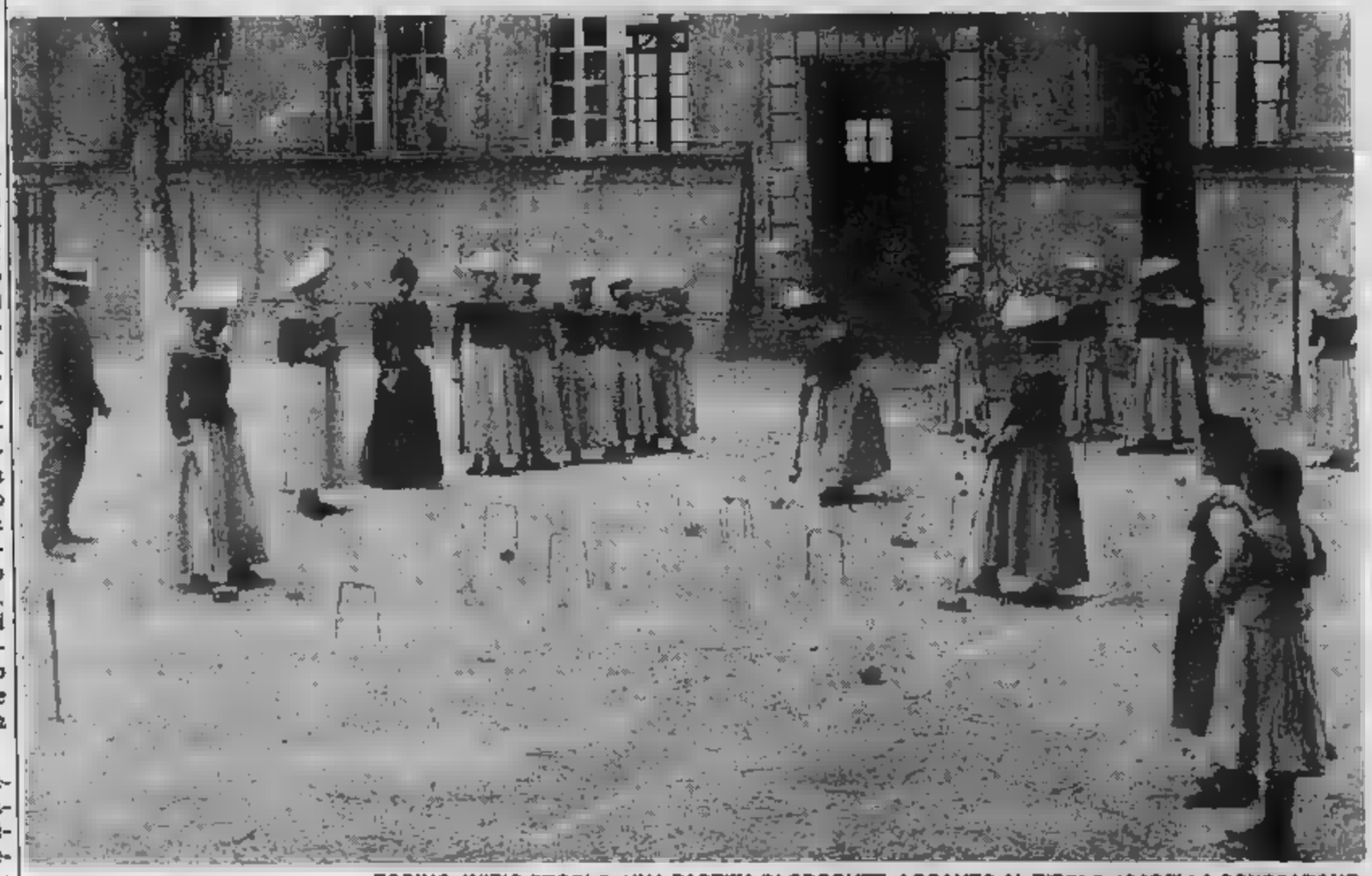

TORINO, INIZIO SECOLO: UNA PARTITA DI CROQUET. ACCANTO AL TITOLO: ISABELLA SCURSATONE

La ginnastica ritmica è [illegible] disciplina poco conosciuta [illegible] «di cui si parla troppo poco», dice l'istruttrice responsabile di questo settore alla Sgt, Laura Colombari, ex nazionale [illegible] mondiali di squadra [illegible] Copenaghen, Varna, Cuba (1967, '69, '71). Bene, siamo qui per parlarne. Spieghiamo an[illegible] in che cosa la ritmica si differenzia dall'artistica.

«E' meno acrobatica, [illegible] spettacolare, quindi anche meno pericolosa, [illegible] tutte le possibilità di sviluppo armonioso del corpo [illegible] della capacità di controllarne con scioltezza i movimenti. Dopo una preparazione [illegible] base, che è [illegible] alla ginnastica artistica, [illegible] prosegue con le [illegible] citazioni a corpo libero e con i piccoli attrezzi, come [illegible] palla, la clavetta, la funicella, il cerchio, la bacchetta, [illegible] l'artistica si basa sui grandi attrezzi: parallele, cavallo, trave [illegible] Il tutto seguendo uno spartito ritmico musicale con l'obbligo di coordinare i movimenti [illegible] corpo [illegible] rispetto alla musica sia rispetto all'attrezzo. Alcuni esercizi non escludono elementi preacrobatici».

Alla «Ginnastica Torino» [illegible] ritmica [illegible] stata introdotta come disciplina per la prima volta otto [illegible] fa, con [illegible] so[illegible] istruttrice. Dopo una breve scomparsa dai corsi, è stata nuovamente inserita quattro anni fa, prevedendo [illegible] gruppo preparatorio e uno agonistico: di quest'ultimo fanno parte attualmente [illegible] trentina di ragazze (il corso di ritmica [illegible] solo femminile) [illegible] 6 ai 17 anni. Allenatrici, oltre alla Colombari, ne sono Anna Savella [illegible] Carla Gallo.

Nonostante [illegible] [illegible] tempo [illegible] disposizione, anche per la ritmica della Sgt c'è già [illegible] «albo d'oro»: [illegible] sesto posto alle finali nazionali [illegible] squadra (sei elementi) [illegible] Reggio Emilia nell'82, alle tre finaliste individuali inserite nei campiona[illegible] nazionali [illegible] Cesena e Lissone. Qui c'era Isabella Scursatone, 17 anni, scelta anche nell'81 per il gruppo giovanile di alta specializzazione ginnica del Cefas.

Isabella, perché [illegible] preferito la ritmica all'artistica?

«Ci sono arrivata gradual[illegible] alla scelta. [illegible] ho [illegible] minciato [illegible] fare ginnastica [illegible] [illegible] anni, [illegible] un certo punto si [illegible] fatte [illegible] selezioni atti[illegible] e la ritmica mi [illegible] sembrata più congeniale alle mie doti fisiche [illegible] anche al mio [illegible] di essere. [illegible] totalmente soddisfatta [illegible] questa decisione, anche se gli allenamenti sono molto lunghi e faticosi: ma penso che la passione per un'attività sportiva giustifichi sforzi fisici [illegible] tensione».

La stessa passione accomuna istruttrici [illegible] allieve: «La difficoltà dell'impegno quotidiano è notevole — *dice Laura Colombari* —, anche perché manca ancora, in Italia, la [illegible] [illegible] nei confronti [illegible] questa disciplina altamente educativa in [illegible] direzioni: se ne guadagna in scioltezza, flessibilità [illegible] corpo, in sensibilità al ritmo musicale, in capacità di autocontrollo. Purtroppo sono [illegible] le strutture, speriamo per il futuro. [illegible] ogni [illegible] personalmente, questi corsi mi [illegible] consentito [illegible] fare delle splendide esperienze dal punto di vista umano: fra noi insegnanti e le allieve si è istil[illegible] un ottimo rapporto».

m. sp.

Trasferte forse decisive per le due migliori squadre torinesi di pallacanestro

Tra Berloni e Bancoroma il confronto della verità

WANSLEY A [illegible]O: SI RIPETERA' DOMANI?

Espugnando il «parquet» romano i torinesi potrebbero raggiungere il terzo posto

Il basket nazionale, dopo il grande, trionfale addirittura, intermezzo delle Coppe che, per altro, si presenta come semplice, seppur gustosissimo, «antipasto» di nuove [illegible] ormai scontate celebrazioni, si rituffa nel [illegible] pionato per [illegible] trentesima ed ultima giornata della «regular season».

Ben diversamente dalle attese, la quindicesima giornata di ritorno sarà tutt'altro che accademica, a conferma [illegible] successo e del valore di una formula che riesce a ridurre al minimo, [illegible] non ancora ad eliminare del tutto, le partite inutili. Dovrà, infatti, il turno di domani, decidere in modo inappellabile [illegible] definitivo (salvo, forse, per la «coda» dell'A2, ove si profila addirittura l'eventualità di uno [illegible] più spareggi) la sorte [illegible] gran parte delle squadre di A1 ed A2: sono, infatti, fra l'altro, ancora in discussione [illegible] «pole position» della massima divisione (detenuta dal Billy che, per altro, pressato da Scavolini e Bancoroma, potrebbe saltare [illegible] Bologna, contro la Sinudyne) [illegible] tutta [illegible] griglia di partenza dell'imminente «playoff», l'ottava posizione, in bilico fra S. Benedetto, Cidneo [illegible] Peroni, la malinconica quarta retrocessione, quasi assegnata alla Carrera, ma con qualche rischio per Honky [illegible] Bic, nonché, in A2, i posti-promozione (salvo il primo), il loro ordine, in ballottaggio fra Indesit, Seleco, Brillante [illegible] Bartolini, e i posti «salvezza-retrocessione» [illegible] ripartirsi fra Italcable, Mangia e Bevi e Coverjeans.

Fra le squadre coinvolte in questa sorta [illegible] «Giudizio Universale» vi sono anche Berloni e Bancoroma, che si affrontano sul campo della seconda. La Berloni vuole vincere per affiancare e, quindi, sorpassare, in virtù dei confronti diretti, il Banco, così da agguantare almeno [illegible] il quinto posto, o il quarto (se la Sinudyne perde [illegible] il Billy), [illegible] perfino [illegible] terzo, legato, però ad una fantasiosa combinazione di risultati [illegible] a sorpresa. Il Bancoroma, [illegible] sua volta, vuole fortemente [illegible] punti, che non solo gli eviterebbero, dopo tutto un campionato di vertice, un tracollo al quinto posto, [illegible] potrebbero addirittura consentirgli il balzo [illegible] «pole position».

Reduci, la prima da [illegible] deludente vittoria, la seconda da una sconfitta, Berloni e Bancoroma sono soprattutto chiamate a proclamare la loro effettiva forma [illegible] consistenza al momento [illegible] resa dei conti, a chiarire definitivamente, con [illegible] epico derby fra metropoli da poco assurte e tornate al grande basket, quale sarà il loro ruolo nella corsa allo scudetto.

A questo scontro [illegible] squadra romana giunge forzatamente rinnovata negli uomini [illegible] nel gioco, [illegible] seguito dell'infortunio di Hughes, pivot fra i più concreti e positivi del nostro campionato, sostituito, in mancanza di valide alternative nel ruolo, dall'ala [illegible] Clarence Kea, prelevato nella Cba (ben diversa dalla Nba), giocatore di modesto «pedigree», ma gran lottatore e rimbalzista.

Da questo forzato cambio di un «centro» perfettamente [illegible] integrata nel gioco europeo e romano, con un «esterno» che proprio contro la Berloni inizia il necessario periodo di adattamento al basket di casa nostra, dotrarre vantaggio i torinesi e, segnatamente, i discussi (quest'anno) Wansley [illegible] Vecchiato, la cui prevalenza sotto le plance potrebbe decidere [illegible] «match», altrimenti difficilissimo, per la presenza, sul fronte romano, di «omologhi terribili» dei Brumatti (Gilardi), Sacchetti (Solfrini) [illegible] Caglieris (il funambolo Wright).

Enrico Isnardi

Accorsi a Sesto sarà dura ma non proibitiva

A Sesto S. Giovanni scontro fra grandi decadute Boriengo: «Non abbiamo niente da perdere»

[illegible] ripete, domani a Sesto S. Giovanni, la sfida tra le grandi decadute [illegible] basket femminile, con l'Accorsi che farà appunto visita [illegible] Ronefor Geas. Nell'incontro di andata riuscirono [illegible] prevalere le torinesi, ma il campo di Sesto da sempre [illegible] ritenuto [illegible] dei più difficili. Anche in questa stagione non fortunata per il Ronefor, coloro che hanno vinto hanno dovuto sudare le fatidiche «sette [illegible] miele» per avere ragione della formazione di Dante Carsaniga.

«L'incontro [illegible] andata — *ha spiegato Borlengo* — fa testo, ma fino [illegible] un certo punto; le lombarde infatti arrivarono a Carmagnola non proprio al meglio [illegible] con la Zanotti, che è la giocatrice d'attacco di maggior spicco, in giornata negativa. Domani il Ronefor dovrà fare di tutto per [illegible] perdere, la sconfitta infatti toglierebbe le ultime speranze di salvezza, dopo la battuta d'arresto di domenica a Pescara. Noi a questo punto non abbiamo assolutamente niente da perdere [illegible] questo forse in [illegible] certo senso ci mette in vantaggio. Ma entrambe le formazioni tengono [illegible] terminare questa stagione un po' burrascosa con delle prestazioni discrete, per cui penso che quello [illegible] domani sarà veramente un buon incontro».

Le torinesi, comunque sono sempre alle prese con la sfortuna, veramente inclemente quest'anno: domani dovrebbe rientrare Patrizia Gamba che ha saltato buona parte delle sedute di allenamento per una forma influenzale, mentre sembrano quasi del tutto recuperate, [illegible] non al meglio, Pizzimenti e Gaudenzio.

«Ogni giocatrice di questa squadra [illegible] importante — *spiega Carol Menken, autrice sabato [illegible] una grande prestazione* — [illegible] importanti le cinque che entrano in campo e quelle che restano in panchina ad incitarci. Credo che quella di quest'anno sia stata per le mie compagne una buona esperienza e se ripeteranno il campionato [illegible] questa stagione dovrebbero tornare in fretta nella massima serie.

Patrizia Zebellin

Tessiana di prova con l'ABC Varese

Il «cartellone» [illegible] basket minore è nobilitato questa settimana da un appuntamento di grosso richiamo: nella palestra «Rivetti» [illegible] Biella questa sera la locale Tessiana affronta l'Abc Varese, «rullo compressore» della serie C1. Per i lanieri inizia un mese di fuoco nel corso del quale, in cinque partite contro le migliori formazioni della categoria, [illegible] giocheranno tutta la stagione. Dopo l'impegno odierno, infatti, la Tessiana [illegible] attesa da una doppia trasferta ad Alba [illegible] Bergamo e, dopo [illegible] sosta pasquale, dovrà affrontare il Mokarabia a Biella ed il Forti e Liberi [illegible] Monza.

I biellesi devono difendere il loro quarto posto dagli assalti dell'esperto Omega di Busto Arsizio che, dopo le trasferte [illegible] Monza [illegible] Varese, [illegible] [illegible] calendario in discesa, [illegible] Giornalino Alba [illegible] del Forti [illegible] Liberi di nuovo in agguato. Questa sera [illegible] monzesi ricevono l'Omega: in uno scontro diretto molto indicativo di [illegible] giornata (l'ottava di ritorno) forse decisiva anche per il Giornalino Alba che cerca nella lontana Bolzano [illegible] vittoria che lo mantenga in corsa.

In coda il turno sembrerebbe favorire il Casale, ospite del Monkey's quasi «spacciato», ma [illegible] milanesi hanno dimostrato di [illegible] irriducibili [illegible] i monferrini viceversa sono soggetti [illegible] imprevedibili [illegible] e bassi, per cui potrebbero anche non approfittare del preventivato «stop» del Cus Torino ad Arese e del First Loano in casa contro il Mokarabia.

Serie C2 — *Giocano in trasferta le prime quattro: Unipol e Perlino rispettivamente a Pavia e Rapallo, [illegible] ospiti di squadre già rassegnate alla retrocessione, viceversa Gagliar- [illegible] Aosta ed Emilcar Carpi troveranno avversarie [illegible] [illegible] coltello tra i denti. Gli aostani affrontano infatti [illegible] Pino Torinese un Alvit ancora in lizza per le prime piazze, mentre gli emiliani sono ospiti del Bra, una squadra con l'acqua alla gola.*

L'Acerbi Collegno, la squadra [illegible] momento grazie al doppio «exploit» esterno [illegible] Piacenza e Valenza, riceve il Derthona, che rincorre le terze: [illegible] [illegible] altro incontro aperto [illegible] ogni soluzione. A Parma l'El.Co. Valenza insegue [illegible] vittoria per continuare a credere nella salvezza, così [illegible] domani l'Astense deve vincere [illegible] Piacenza se vuole tenere in vita la [illegible] [illegible] un inserimento nelle prime posizioni ma senza Paolo Arucci (squalificato) non ha molte chances.

SCI — L'annuale appuntamento [illegible] le nevi per gli imprenditori, dirigenti e loro [illegible] si svolgerà, [illegible] domani, quest'anno [illegible] Sansicario. La manifestazione, intitolata alla memoria di Sandro [illegible] [illegible] giunta alla sesta edizione ed è organizzata dal Gruppo Giovani Imprenditori di Torino. Si tratta di una gara di slalom gigante a squadre, che verrà [illegible] [illegible] pista [illegible] 14 [illegible] Sansicario.

r. b.

Pneumatici Radiali Pirelli. Come aggiungere potenza al proprio trattore.

In agricoltura il radiale è nato Pirelli.
E oggi si [illegible] con due nuovi pneumatici che migliorano il rendimento del [illegible]: TM 200 e TM 300, i pneumatici della terza generazione [illegible].
TM [illegible]: grande regolarità d'usura [illegible] quindi [illegible] lunga vita soprattutto sull'asse anteriore.
TM 300: per sfruttare pienamente la potenza di [illegible]. Insieme formano l'accoppiata ideale [illegible] [illegible]
doppie trazione per garantire prestazioni eccezionali, risparmio [illegible] carburante e un'alta [illegible] delle colture in quanto grazie all'elevata galleggiabilità riducono il compattamento [illegible] terreno.
TM 200 e TM [illegible] [illegible] montati all'origine dai principali costruttori europei [illegible] [illegible].

PIRELLI [illegible]

I lavoratori della terra.

oroscopo di domani

di AstrOlga

ARIETE (21 marzo - [illegible] aprile)
Giornata trasgressiva. Coinvolgerete il vostro amore [illegible] un turbine [illegible] impegni mondani lontano da casa e farete chi-[illegible]. Evitate di costringere il partner a [illegible] ginnastiche erotiche in luoghi poco adatti o dove potreste [illegible] scoperti.

TORO (21 aprile - 21 maggio)
Vi sentirete molto [illegible] perché riuscirete, con amici, a condurre una conversazione pacata, [illegible] che [illegible] suno arrivi prima di voi alle conclusione [illegible] vostri discorsi o che qualcun altro scherzi su quanto [illegible]. Per voi, sarà il massimo.

[illegible]EMELLI (22 maggio - 21 giugno)
Vi impuntarete come un bambino capriccioso su di una idea preconcetta e finirete con il litigare con un amico. Cercherete di spuntarla, inventando dei fatti a supporto delle vostre tesi: ricordatevi che soltanto il partner crede a tutte le follia che dite.

[illegible] (22 giugno - 22 luglio)
Una persona anziana, con più esperi-[illegible] [illegible] voi in campo sentimentale, può suggerirvi l'atteggiamento giusto da [illegible] per non perdere definitivamente il partner. Date retta ai consigli e non innervositevi [illegible] non riuscirete subito a fare la pace.

LEONE (23 luglio - 22 agosto)
Vi [illegible] gratificati nell'orgoglio da [illegible] successo che coinvolge anche il partner. Il fatto di rappresentare per gli [illegible] [illegible] coppia di prestigio vi renderà più vitali del solito e vi spingerà ad una prestazione sessuale encomiabile.

VERGINE (23 agosto - 22 sett.)
Se non vi decidete ad [illegible] più estroversi e generosi, sarete criticati da tutti e finirete con il [illegible]ire di un complesso di persecuzione. Provate a pensare [illegible] i [illegible] sono fatti per essere spesi e che i sentimenti [illegible] espressi.

[illegible] (23 sett. - 22 ott.)
Se [illegible] [illegible], coniuge e ragazzini trasformeranno la [illegible] domenica in un inferno. [illegible] siete giovani e vivete in famiglia, saranno i congiunti a non darvi requie. I più [illegible] [illegible] certamente quelli [illegible] vivono soli e possono [illegible] gliere.

[illegible] (23 ott. - 22 nov.)
Sarà certamente nell'amicizia che potrete trovare le maggiori [illegible]. Ma non dimenticatevi di fare una [illegible] a quella persona anziana [illegible] vostra famiglia, che non sta bene, alla quale avete promesso di farvi vivo.

SAGITTARIO (23 nov. - 21 dic.)
[illegible] molta creatività e vi ingegnerete a [illegible] qualcosa nella vostra [illegible] abbellirla. Creerete un po' [illegible] disordine e qualcuno si [illegible] [illegible] voi, [illegible] i risultati [illegible] [illegible] [illegible] ot-[illegible]e il plauso. Divertitevi, allora.

CAPRICORNO (22 dic. - 20 genn.)
[illegible] il partner [illegible] soltanto a innervosirvi, [illegible] [illegible] a [illegible] con degli amici. [illegible] [illegible] progetti, organizzare programmi e comportarvi da capo-branco. Il che, lo sappiamo, non vi dispiace. Un ostacolo si dissolve da solo.

ACQUARIO (21 genn. - 18 febbr.)
Continuerete ad aver voglia di mutamenti e di esperienze nuove. Visto che le Stelle favoriscono ancora i cambia-[illegible]ti, datevi pure da [illegible] perché riu-[illegible] in ogni impresa. L'ideale sarebbe allontanarvi il più possibile da casa.

PESCI (19 febbraio - 20 marzo)
Vi sentirete un po' pigri, ma vi [illegible] [illegible]rano [illegible] qualche parte e [illegible] [illegible] [illegible] moltissimo, [illegible] spirito e [illegible] [illegible]ttura [illegible] nonostante [illegible] vivacità [illegible]. Accettate perciò l'invito che vi verrà fatto, senza troppe storie.

MILUS

KOKY

CINEMATOGRAFI

[illegible] CITTA'

ALBESE
[illegible] Testacoroce.
[illegible]
CORSO: Blade Runner.
BORGARO
ROYAL: Bingo.
BUSSOLENO
[illegible]**:** In viaggio con papà.
CARMAGNOLA
LUX: Pink Floyd the wall.
[illegible] Arden[illegible] [illegible] [illegible] il. [illegible] viet.
CASE[illegible]
ROMA: Porca vacca.
[illegible]
NUOVO CHIERESE: Il conte Tacchia.
GRANDE DUOMO: Fitzcarraldo.
CHIUSA S. MICHELE
GLORIA: La dottoressa preferisce i me-[illegible]
CHIVASSO
NUOVO MODERNO: Dio li fa poi li accoppia.
[illegible] Chi osa vince.
CINE'
CATALANO: E. T. l'extraterrestre.
ITALIA: Querelle de Brest di R.W. [illegible] binder, techn. Viet. 16.
NUOVO: Rambo, Sylvester Stallone, techn. Non viet.
CUORGNE'
PERONA: Il tempo delle mele 2°.
MARGHERITA: Fitzcarraldo.
CIAVENO
S. LORENZO: Sogni mostruosamente proibiti.
IVREA
POLITEAMA: Il vendetta.
LANZO
CATALANO: Bomber.
MONTANARO
VITTORIA: Peccati porno di giovani mogli.
NICHELINO
SUPERGA: In viaggio con papà, A. Sordi, C. Verdone.
NONE
EDEN: La casa stregata.
ORBASSANO
MODERNO: E.T. l'extraterrestre.
PINEROLO
HOLLYWOOD: Bonnie e Clyde all'italiana.
ITALIA: Arrivano i miei.
RITZ: Cinque giorni, un'estate.
PIOSSASCO
S. GIORGIO: Il [illegible]ale 2°.
S. AMBROGIO
AMBROSIANO: Testacoroce.
S. BICARIO
S.[illegible] Bongo.
SESTRIERE
FRATTEVE: Amici miei atto II.
SETTIMO
BECCARIS: E.T. [illegible].
GARIBALDI: Il tempo delle mele 2.
MODERNO: Sballato, gasato, completamente fuso.
SUSA
CENISIO: E.T. l'extraterrestre.
VALPERGA
AMBRA: Storia di Piera.
VENARIA
SUPERCINEMA: Cenerentola.
DANTE: Spaghetti house.

VOLONTARI ITALIANI SANGUE
AVIS
CENTRO TRASFUSIONALE
Via Ventimiglia 1 - TORINO

Annunci Economici Facili

La Stampa offre un nuovo servizio:
gli annunci economici via filo.
Dettate il vostro annuncio [illegible] Publikompass (011) 6502165. Riceverete l'indicazione del costo [illegible] potrete comodamente effettuare il pagamento presso [illegible] più vicino sportello della Cassa di Risparmio di Torino [illegible] dell'Istituto Bancario San Paolo di Torino.

Da questo momento
[illegible] vostro annuncio è in buone mani.

STAMPA SERA
Vendere, comprare, cercare, trovare. Basta telefonare!

OROSCOPO DELLA SETTIMANA di OLGA ZONCA

Per il Sagittario «cotta» in arrivo

ARIETE (21 Marzo - 20 Aprile)

Continua la fortuna dell'Ariete, in una settimana caratterizzata da attività creativa e da piacevoli avventure romantiche. E' possibile anche un legame sentimentale serio, che offre completezza. I registrano molto spensierate, alene dalla consueta impulsività.

TORO Aprile - 20 Maggio)

la routine sociale e professionale serena per tutti se possibile godere molte giornate positive. I nati in Aprile egualmente scontrosi diffidenti, si comportano in modo egoistico e si sentono intimamente insoddisfatti, preda nostalgie malinconie larvate.

GEMELLI (21 Maggio - 20 Giugno)

L'incapacità di adattamento alla vita reale, il timore dell'aborrita noia e la tendenza ad inventarsi qualcosa di sensazionale, traducono nella perdita di una occasione concreta. Attenzione: in settimana, bluff particolarmente pericoloso.

CANCRO (21 Giugno - 22 Luglio)

Una buona notizia sul lavoro non consola il Cancro di Luglio, preoccupato per crisi sentimentale che lo agita e gli fa commettere uno sbaglio dopo l'altro. Più razionale il Cancro di Giugno che sfrutta una occasione nella attività e si costruisce, gradatamente, solida fortuna.

LEONE (23 Luglio - 23 Agosto)

Favoriti dalle Stelle i mutamenti genere. Per i nati in Agosto il momento di dedicarsi imprese, romantiche e non, di cambiare qualcosa sul lavoro e, perché no, anche nella sfera degli affetti. I nati in Luglio, al contrario, devono agire perché sbaglierebbero tutto.

E (24 Agosto - 23 Settembre)

I nati nel Segno continuano perdere delle occasioni a causa di pregiudizi e di ingiustificati timori. Occorre essere meno conformisti nel valutare nuove circostanze, vuole uscire sconfitti dalle varie situazioni.

(24 Settembre - 23 Ottobre)

Continua la crisi sentimentale della Bilancia che non riesce instaurare con il partner un vero dialogo. Il nervosismo giova ai rapporti e i nati nel Segno devono smetterla di dimostrarsi supersensibili e polemici per ogni piccola divergenza.

SCORPIONE (24 - 23 Nov.)

In netta ripresa il lavoro e la sfera sociale. Possibilità influenzare qualcuno trarne un vantaggio. Buone notizie sono in arrivo. Quindi lo Scorpione di Ottobre non si lasci prendere da angosce segrete non alimenti le sue azioni con l'egoismo, vuoi conservare i valori in cui crede.

SAGITTARIO (24 Nov. - 22 Dicembre)

Ancora possibilità di felici cambiamenti, per molti nati nel Segno. Il Sagittario Novembre corre sempre il rischio di veder capovolte le concezioni vita, esattamente come i nati il 21 Dicembre. Per tutti gli altri, colpi di fortuna allargano gli orizzonti.

CAPRICORNO (23 Dic. - 20 Gennaio)

Migliora per tutti la routine professionale continua, per i nati in Dicembre, la possibilità di consolidamento in ogni sfera della vita. Ma il Capricorno è nervoso lo stesso, perché si sente deluso e incompreso da partner frivolo per i suoi gusti.

ACQUARIO (21 Genn. - 19 Febbraio)

Continua la possibilità ostacoli che richiedono impegno all'Acquario di Gennaio. Tutto bene per i nati in Febbraio: la fortuna è facile, conquiste a portata mano il campo sentimentale è sgombro di ostacoli.

PESCI Febbraio - 20 Marzo)

I nati in Marzo agiscono con intelligenza non perché percepiscono gli ostacoli ancora prima che sorgano buoni risultati: l'importante evitare ogni tipo di superficialità. I nati in Febbraio non no rischio commettere errori perché la fortuna, una solida fortuna, dalla loro parte.

Influssi lunari

Se i Pianeti lenti (Plutone, Nettuno, Urano) possono influenzare intere annate, i Pianeti semi-lenti (Saturno e Giove) fanno sentire i loro influssi nell'arco di un mese, i Pianeti veloci (Marte, Venere e Mercurio) agiscono nell'arco di una settimana poco più, la capricciosa, velocissima Luna limita la sua suggistione a poche ore, ma può spingere gli uomini ad azioni... appunto lunatiche. Vediamo dunque la sua collocazione nello Zodiaco, giorno per giorno, e consideriamo le conseguenze.

SABATO 12 — La Luna transita in **Acquario**, da 20° in poi e indica attività creativa, nuove amicizie e cambiamenti piacevoli, per i nati dopo il 9 febbraio. Un atteggiamento un po' opportunistico ispira azioni dei **Gemelli** nati dopo il 10 giugno che facilitano, così, i rapporti con il opposto; la coerenza intima e l'intuizione sicura danno una forza d'attrazione non comune nata dopo il 12 ottobre. Il **Leone** nato dopo il 12 agosto si comporta in modo troppo superficiale; lo **Scorpione** nato dopo il 12 novembre soffre mania persecutorie. Per il **Toro** nato il 10 maggio prevede un tradimento, perpetrato o subito.

DOMENICA 13 — La Luna transita in **Pesci** fino a 14°: i nati prima del marzo agiscono finalmente con senso della responsabilità vivono una giornata senza incertezze. Armonia fra sentimenti e pensieri crea l'equilibrio interiore dei nati in **Cancro** prima del 5 luglio che stabiliscono nuovi rapporti di amicizia; intuito comprensione logica facilitano allo **Scorpione** nato prima del 6 novembre l'intesa con il prossimo. La **Vergine** nata prima settembre non riesce ad adattarsi ad nuovo ambiente critica tutti; il **Saggittario** nato prima 6 dicembre concretare una aspirazione; i **Gemelli** nati prima del 4 luglio perdono una opportunità causa atteggiamenti lunatici.

LUNEDI' 14 — La Luna transita in **Pesci** da 14° in poi: sono i nati dopo il 5 marzo vivere in stato di leggerezza, preoccupazioni. Il **Cancro** nato dopo il 5 luglio è romantico senza sdolcinature di cattivo gusto; lo **Scorpione** nato dopo il novembre è passionale bieche violenze. La **Vergine** nata dopo il 6 settembre si lascia andare a malignità fuori luogo è menzognera fino all'autoinganno; il **Sagittario** nato dopo il 6 dicembre si fa irretire da fantasie sterili, prive adeguata forza creativa; i **Gemelli** nati dopo il 4 giugno mancano di autocontrollo e disperdono le loro energie.

MARTEDI' 15 — La Luna transita fino 9° in **Ariete**: i nati in Marzo sono così ricchi di slanci sinceri, che il partner non soffre per carenza di dolcezza. Il **Leone** di luglio assimila con logica un suggerimento dell'intuito raggiunge, abilmente, una gratificazione per il suo orgoglio. Il **Sagittario** di novembre raggiunge una che desidera sfoderando, diplomaticamente, un atteggiamento accomodante. La **Bilancia**, delusa dalla sua stessa instabilità sentimentale, diventa irascibile; il **Cancro** soffre impedimenti psichici che rendono difficili i rapporti con il partner; il **Capricorno** limita il concetto di libertà alla propria persona liti nel suo ambiente.

MERCOLEDI' — La Luna transita 10° a 22° in **Ariete**: sfera sentimentale e spensierata, con possibilità di nuove conquiste, per i nati in aprile, prima del giorno 12. Fortuna in amore anche per il **Leone** nato primi 14 giorni di agosto e per il **Sagittario** nato nei primi 14 giorni di dicembre che si dimostrano particolarmente arrendevoli con il partner. La **Bilancia** nata tra il 2 e il 14 ottobre è incapace di vero abbandono ai sentimenti e si chiude nella sua torre di avorio; il **Cancro** di luglio, nato prima del giorno 13 tatto in amore; il **Capricorno** nato nei primi 13 giorni di gennaio è teso instabile dal punto vista emotivo.

GIOVEDI' 17 5 La Luna transita da 22° in a 5° in **Toro**. Ottimismo e benessere per i nati tra il 7 e il aprile: vincono in amore il **Toro** perché offre sicurezza e l'**Ariete** perché sa essere risoluto. Felicità sentimentale anche per il **Leone** nato dopo il 14 agosto che si dimostra sensuale in maniera raffinata per il **Sagittario** nato dopo il 14 dicembre che sprigiona magnetismo e suscita curiosità. La **Vergine** e il **Capricorno** nati primi cinque giorni del Segno la smettono analizzare con sospetto le persone diventano disponibili nuovi, spensierati incontri. Nervosa e polemica la **Bilancia** di ottobre, dopo giorno 14; angosciato e cavilloso lo **Scorpione** nato nei primi cinque giorni del Segno.

VENERDI' 18 — La Luna transita da 5° a 19° in **Toro**: i nati tra il aprile e il 9 maggio vivono una felice giornata d'amore, con rispetto della fedeltà. La **Vergine** nata tra il agosto l'11 settembre perde la timidezza e si butta in una nuova conquista; il **Capricorno** nato tra il 27 dicembre e il 10 gennaio ottiene un risultato concreto, in modo simpatico. Lo **Scorpione** nato tra il 28 ottobre e l'11 novembre, esteriormente controllato, l'animo in subbuglio ed pieno di angoscia ingiustificata; il **Leone** nato tra il luglio e l'11 agosto spende troppo per fare bella figura il partner; l'**Acquario** nato tra il 26 gennaio e l'8 febbraio si dimostra troppo cinico e perde un amico.

Il segno favorito

Le Stelle favoriscono i cambiamenti improvvisi dell'**Ariete**, mentre settimana viene caratterizzata, per i nati in questo Segno indisciplinato, da attività e da molte avventure amorose. i a cavallo di Marzo-Aprile possono pensare ad un legame duraturo stabile, tutti gli altri vivono spensierata-

La Luna dice che...

mente, guidati dalla sicura intuizione e spinti a felici decisioni dalla sensibilità impulsiva. I contatti il prossimo vengono affrontati all'insegna della socievolezza e quello scagliarsi testa bassa, tipico dell'**Ariete**, che difficilmente si preoccupa di provocare danni il violento passaggio. Dovunque, l'**Ariete** conquista simpatie. Sul lavoro, l'intelligenza rapida e volta l'azione, in maniera istintiva più che razionale, riuscirà a carpire il successo. L'inesauribile **Ariete**, leale impaziente, può dunque afferrare la fortuna nel modo diretto che preferisce, bisogno di quella diplomazia o di quei compromessi che non fanno parte del bagaglio caratteriale di ragazzino esagitato.

Il segno in difficoltà

Il plantigrado **Capricorno** gennaio nervoso. Lui che programmare a lunga scadenza potrebbe prendere una decisione improvvisa del tutto errata, spinto da intima agitazione. Oppure, difendere con troppa intransigenza quelli che ritiene i diritti incrinare i rapporti con qualcuno. Sul lavoro, ogni novità irrita il senso organizzativo **Capricorno,** perché lo distrae dal interessarsi di una cosa alla volta. Sembra inoltre che qualcuno faccia dell'ironia sulla di duttilità **Capricorno** e lo mandi in bestia: lui sostiene gli scherzi, dimostra di non sopportare di esserne l'oggetto. In amore, le cose vanno anche peggio: il partner è disorientato, non prende le cose sul serio, si rifiuta fare dei drammi per la più piccola cosa vorrebbe coinvolgere il Capricorno in divertimenti mondani. Insomma, l'atmosfera che circonda il **Capricorno,** in e fuori, non è adatta ai nati Segno che, qualunque età, sono in fondo pantofolari.

Consigli

AMORE

Il **Sagittario** può suscitare delle critiche perché ogni cosa gli bene, o essere invidiato per felicità sentimentale. In amore, infatti, si registrano bellissime storie, vuoi durature stabili in partner congeniale, vuoi divertenti e spensierate persone occasionali, ma ricche di carica umana. I legami impegnativi, che comportano un cambiamento di vita che fanno rinunciare alla tanto sbandierata libertà, possono riguardare i nati in Novembre o nei primi giorni dicembre. Le avventure romantiche, le nuove occasioni ogni giorno diverse, l'incontro con qualcuno che prende l'amore leggere, i rapporti espliciti, gratificano la curiosità e lo spirito avventuroso del **Sagittario**, mentre gli permettono di non agli altri hobbies del momento. Perché il **Sagittario** ama la conquista più quanto non desideri il concentrarsi di un rapporto; preferisce la caccia in quanto tale, perché della preda, con tutti gli impegni che ha, non sa cosa farsene. se è vero che al **Sagittario** piace divertirsi, che in Settimana tutti corrono il rischio di prendersi una bella cotta per qualcuno che li accarezza per il giusto.

LAVORO

Fare ai **Pesci** il pronostico una soddisfazione in campo professionale, non significa renderli felici. Sul primo gradino della loro scala di valori sempre il sentimento. diciamo che amico si rivela sincero tocchiamo un tasto giusto se sottolineiamo che un collega si dimostra utile, gratifichiamo la congenita pigrizia. Se poi aggiungiamo che è possibile l'arrivo di denaro, ecco che i **Pesci** drizzano le orecchie. Intendiamoci: per i soldi non hanno valore, non in quanto divertente spenderli per avere delle cose belle o per rendere la vita più comoda. Ciò non toglie i **Pesci** sappiano fare sacrifici essere molto coscienziosi nei compiti che si assumono. E allora, dobbiamo consigliare ai nati intorno al Marzo di leva su questa loro dote, perché superficialità potrebbe metterli nei guai. Per tutti gli altri, la settimana è ricca di belle notizie, con la possibilità di influenzare qualcuno per ottenere qualcosa. I più fortunati sono i nati in Febbraio, per i quali continua la fase di consolidamento in ogni campo della vita, non ultimo quello sentimentale cui i tengono tanto.

Tornei Partite Curiosità GLI SCACCHI

a cura

- ❶ Sul tema della Siciliana, palestra di analisi
- ❷ Open «primavera» a Collegno, e incontri a squadre
- ❸ Grand Prix «semilampo», siamo a buon punto
- ❹ Le partite dei lettori

❶ Una difesa Siciliana

Vi sono numerose varianti di aperture conosciutissime sulle quali da decenni i teorici stanno svolgendo analisi [illegible] riuscire ad esprimere un giudizio definitivo sulla posi- [illegible] cui danno luogo. E tanto in tanto qualche partita di torneo sembra far pendere la bilancia da una parte o dall'altra, impressione che viene puntualmente smentita [illegible] una partita successiva.

Vediamo, per esempio, la seguente Difesa Siciliana. **Ljubolevic-Portisch** (Olimpiade di Lucerna): 1. e4, c5 2. Cf3, d6 3. d4, cxd4 4. Cxd4, Cf6 5. Cc3, [illegible] 5. Ag5, e6 7. f4, Ae7. *Altri seguiti sono 7. ...,Db6 (la variante detta del pedone avvelenato) e 7. ...,b5 8. Df3, Dc7 9. 0-0-0, Cbd7 (il Nero non può giocare [illegible] ...,0-0 per 10. Ad3, Cc6 11. Cxc6, bxc6 12. e5, dxe5 13. Dh3) 10. g4, [illegible] 11. Axf6, Cxf6 12. g5, Cd7 13. f5 (le mosse fin qui giocate sono considerate le migliori. Il tredicesimo tratto del Bianco è [illegible] oggetto di valutazioni contrastanti. Da considerare anche 13. a3), Cc5 (I nostri lettori possono verificare perché 13. ..., Axg5+ e 13. ..., Ce5 sono favorevoli al Bianco)* 14. h4 *(nel corso degli anni sono state tentate, con alterna fortuna, 14. f6, 14. fxe6, 14. a3, 14. g6, 14. Tg1, 14. b4)*, b4 15. Cce2, [illegible] 16. Cb3, Ab7 17. Cg3, 0-0-0 *(in una partita dell'80 il Nero giocò 17. ..., Tc8 18. Th2, d5!)* 18. Ac4 *(Il Bianco deve assolutamente prendere il possesso [illegible] casa d5 [illegible] non vuole cedere l'iniziativa)*, Cxe4 19. Ad5, Cxg3 20. Dxg3, Rb8 21. The1, Tc8 22. Dg2, Axd5 23. Txd5, Db6 24. Te4, Tc7 25. Dg4 *(minaccia 26. Txb4)*, Ra7 26. Txb4, De3+ 27. Rb1, h5 28. Dd1, Thc8 [illegible] Df1 *(minaccia matto con 30. Dxa6+, Rxa6 31. Ta5)*, Ra8 30. Ta5, Ta7 31. Dh1+. Il Nero abbandona.

Oggi pomeriggio, alle ore 15,30, il maestro Maurizio Corgnati terrà una simultanea con orologio nella sede della Società Scacchistica.

[illegible] a:
Stampa Sera, rubrica «Gli scacchi» - via [illegible] 32 - Torino

❷ Tutti gli appuntamenti della settimana

Molti gli appuntamenti [illegible] segnalare que- [illegible] settimana. Iniziamo subito con il primo «Torneo open Primavera» organizzato dal circolo Aurora di *Collegno*, in programma [illegible] partire dal 21 marzo. Il calendario di gioco prevede [illegible] turni [illegible] sistema italo-svizzero; tempo di riflessione 1h e 30' per le prime 40 mosse più 15' [illegible] terminare la partita. [illegible] giocano due partite la settimana, con inizio [illegible] ore 21, lunedì e venerdì. Iscrizione lire 7500. Sede di gioco: via Bolzano 5, Collegno.

Passiamo agli incontri [illegible] squadre. Venerdì 18 marzo, [illegible] *Carmagnola*, incontro di andata tra [illegible] rappresentative del circolo I Delfini [illegible] del Gruppo Scacchi Fiat, con 12 giocatori per squadra. La gara [illegible] svolgerà presso «Il Caffè» [illegible] c.so Sacchirone.

Un interessante pentagonale prenderà il via il 9 aprile. Gareggeranno [illegible] rappresentative dei circoli *Zona 34* di Orbassano, *La Stampa, Circolo dipendenti comunali, Fiat* e *Sip*. Gli incontri, aperti [illegible] giocatori di categoria [illegible] ed inclassificati, saranno su 10 scacchiere. Tempo di riflessione 1h più 30' per concludere la partita.

[illegible] sede [illegible] *Società Scacchistica Torinese* (via Galliari 6) ultimo turno, lunedì prossimo, del campionato torinese open. Al comando della classifica provvisoria troviamo Di Donna, Giorda [illegible] Manzardo [illegible] quotà 6, [illegible] poi Cerruti a 5,5 [illegible] una partita in busta; martedì 15 [illegible] inizierà [illegible] ciclo di lezioni del maestro Fabbri [illegible] «Strategia e tattica [illegible] finali» (iscrizione lire 5000). Segnalo, inoltre, ogni lunedì dalle 18 [illegible] 19,30 la «Caccia all'errore» con la presenza di un maestro [illegible] disposizione [illegible] presenti per rispondere alle loro domande.

❸ I circoli cittadini al Grand Prix semilampo

La proposta di dare vita [illegible] un Grand Prix «semilampo» con la partecipazione di tutti i circoli cittadini [illegible] della provincia, proposta sostenuta [illegible] ospitata dalla nostra rubrica, [illegible] finalmente prendendo corpo in seguito alle riunioni promosse dal coordinamento dei circoli scacchistici. Possiamo già anticipare alcune date della nuova manifestazione, di cui [illegible] sta mettendo [illegible] punto il regolamento che dovrebbe consentire [illegible] più vasta partecipazione di giocatori, con classifiche differenziate per categorie. La gara sarà do- [illegible] di un ricco montepremi.

Queste le date del Grand Prix concordate:

Data	Manifestazione	Circolo org.
22-24/6	Camp. provinciale	Carmagnola
18/6	Trofeo dell'amarena	Trofarello
10/7	Trofeo Val Sangone	Zona 34
18/9	Torneo dip. comunali	Crdo
16/10	Open internazionale	Cirié
12/11	Open	Valo
11/12	Camp. piemontese	S.S.T.
17/12	Trofeo Gen. Cascino	Susa

Tutti i circoli interessati alla manifestazione sono invitati a farsi avanti per proporre [illegible] loro torneo «semilampo» al Coordinamento [illegible] circoli scacchistici.

La partita

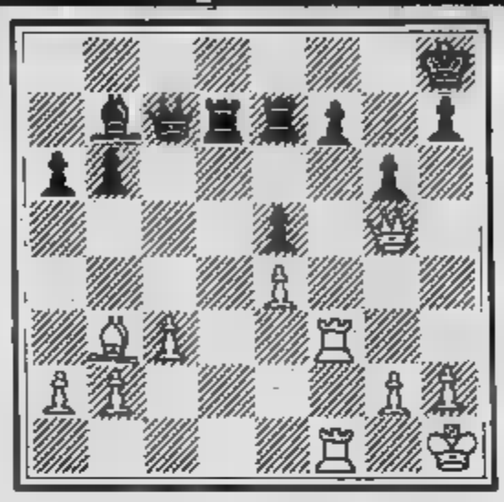

Facciamo [illegible] rapida carrellata sui principali tornei italiani appena terminati. Com'è ormai consuetudine, gli stranieri hanno fatto man [illegible] ovunque. Al torneo Fide di Roma, organizzato dal Bancoroma, vittoria, per il secondo anno consecutivo, dell'ungherese Pinter davanti a Toth e Tatai; a Genova primi sono risultati Ljubisavlievic e Vujovic. Al Festival [illegible] Bologna, infine, successo [illegible] un altro jugoslavo, Mrdja.

Dalla gara di Genova propongo la posizione riportata in diagramma (partita Ljubisavlievic-Salazar) che mostra un classico schema di attacco all'arrocco. La mossa è [illegible] Bianco: 31. h4, Axe4 32. h5, [illegible] 33. Td1, f6 34. Txf6, Db8 35. Td11, Af5 36. T6xf5, il Nero abbandona.

Le vostre partitissime

Si [illegible] svolgendo un torneo [illegible] circolo *La Stampa* con la partecipazione di 24 giocatori. [illegible] secondo turno propongo un'interessante partita «irregolare». **Rlaudo-Farina:** 1. e4, b6 2. d4, Aa6 3. c4, e6 4. Cc3, Ab4 5. Ad2, Cf6 6. Ad3, Axc3 7. Axc3, Ab7 8. f3, Ch5 9. Ce2, a5 10. Dc2, Ca6 11. a3, Dg5 12. g3, 0-0 13. f4, Dh6 14. 0-0-0, c5 15. d5, exd5 16. exd5, b5 17. cxb5, Axd5 18. bxa6, Axh1 19. Txh1, d5 20. Ad2, Cf6 21. f5, Dh3 22. Cf4, Dg4 23. Ae2, Dg5 24. Cxd5, Dxd2 25. Cxd2, Cxd5 26. Dxd5, Td8 27. Dc4, Td6 28. Td1, il [illegible] abbandona.

PARLIAMO DI BRIDGE

a cura di Paolo Brunati

E voi, [illegible] giochereste?

Nel corso [illegible] un torneo [illegible] coppie [illegible] Circolo del Bridge di Torino, la simpatica signora Alessandra Grossi si è trovata di fronte [illegible] difficile scelta tecnica.

Con queste carte [illegible] Sud, come avreste giocato [illegible] suo posto?

NORD	SUD
♠ DF10	♠ AR8XXX
♥ R	♥ FXXX
♦ ARXX	♦ X
♣ 10XXXX	♣ RX

La dichiarazione: Sud: 1 Picche; Ovest: Passo; Nord: 4 Picche e tutti passano. Ovest attacca con [illegible] cartina [illegible] cuori per il Re del morto [illegible] l'Asso di Est che ritorna [illegible] picche per il 10 di Nord. Adesso si prospettano almeno due buone possibilità [illegible] mantenere l'impegno:

A) *Asso e Re di quadri (sul quale si scarta una cuori della mano), poi quadri dal morto per il taglio della mano. Cuori tagliata di Fante [illegible] [illegible] quadri [illegible] morto tagliata con l'8 se Est risponde.*

Supposto che l'8 tenga, si gioca l'ultima carta di cuori e [illegible] si taglia [illegible] la Donna [illegible] picche. Quindi fiori verso il Re della mano sperando nella buona posizione dell'Asso o, comunque, nell'impossibilità che l'avversario riesca a promuoversi. [illegible] l'Asso di fiori è mal messo, [illegible] levée di atout (l'eventuale [illegible] terzo). [illegible] Invece Ovest surtaglia l'8 di picche (essendo le quadri divise 5-3 con la quinta in Est) questa linea di gioco risulta ancora vincente tutte le volte [illegible] Ovest non possieda la terza di atout.

B) *In presa con il 10 di picche del morto Sud può decidere, [illegible] piano di gioco alternativo, d'intavolare una cartina di fiori dal morto [illegible] il [illegible] della mano sperando nell'Asso ben [illegible] o, comunque, nell'affrancamento delle fiori.*

Lasciamo agli esperti in percentuali la valutazione della migliore linea di gioco.

Ed [illegible] com'erano disposte [illegible] carte nella realtà:

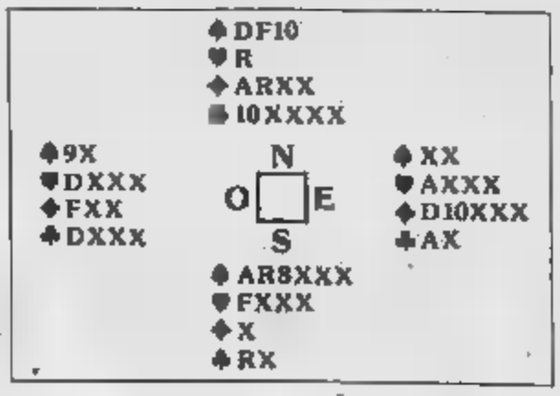

Tornei e classifiche

Si è concluso domenica 6 marzo al Grand Hotel del Mare, [illegible] Bordighera, il 6° Torneo internazionale [illegible] bridge [illegible] coppie libere, ultima gara della «Philip Morris European Bridge Cup», manifestazione che si può equiparare a un Super Prestige di ciclismo.

Essa si articola in 10 tornei [illegible] coppie libere [illegible] che iniziano in agosto in Svezia e terminano, appunto, [illegible] Bordighera. Il miglior 15% [illegible] coppie disputerà [illegible] finalissima di Montecarlo a fine marzo.

L'interesse per questo torneo è andato negli anni aumentando, anche perché la finalissima è dotata di un monte premi di 70 milioni, facendo si che vi convergano i migliori giocatori.

Bordighera ha visto l'affermazione, su 180 coppie partecipanti, di Bellentani-Leonardi (Milano), alle cui spalle [illegible] sono classificati nell'ordine:

2° Levi-Vivaldi (Torino);
3° Gawrys-Moszowinski (Pl);
4° Tintner-Solari (Fr);
5° Wilcosz-Szenberg (Pl).

Le altre coppie italiane si sono così piazzate:

22° Dubois G.-Magnani E.;
35° Guidotti-Guidotti;
37° Rebora-Pietri;
45° Granelli-Di Nardo.

Scrivete a:

Stampa Sera, rubrica «Parliamo di Bridge»
Via [illegible] 32 - Torino

VITO PITTALA'

Dopo anni di «fame nera», ecco che ora si riscopre quanto mangiavano bene i nonni

E DA OGGI, DIETA! (PASTA, OLIO, PANE)

Termina oggi, sabato 12 marzo, al Teatro Cavour, il primo Convegno Internazionale «Cultura ■ Storia dell'Alimentazione», organizzato (un tema al giorno, a partire da martedì scorso) da Comune, Camera di Commercio, Amministrazione provinciale di Imperia, Regione Liguria.

Patrocinio ■ ■ ministeri, dell'Università ■ Genova, dell'Istituto nazionale per la Nutrizione ■ di quello ■ Commercio Estero. Oltre settanta i relatori — per la maggior parte docenti universitari — provenienti da Brasile, Francia, Germania, Giappone, Grecia, Olanda, Spagna, ■ Uniti, Portogallo, oltre che, naturalmente, dal nostro Paese.

Presieduta dallo storico Alberto Tenenti, la giornata inaugurale era ■ ■ *«Il cibo ■ il segno»*, all'esame cioè ■ come, nelle varie culture, le vivande assumano funzione di «comunicazione» tra gli strati sociali. Fra gli oratori, il professor Montanari, dell'Università ■ Bologna (*«Il linguaggio ■ cibo: valori, simboli, messaggi alimentari nel Medioevo»*), il professor Bresc, dell'Ateneo ■ Parigi (*«Valori simbolici del pane nella cultura musulmana del Medioevo»*), ■ professor Lombardi Satriani, dell'Università di Calabria (*«Alimentazione ■ ideologia della morte nella cultura folcloristi- ■ tradizionale del Sud d'Italia»*).

Il medesimo studioso ha presieduto la giornata successiva che, intitolata *«Alimentazione e storia»*, ha ricordato usi, problemi ■ provvedimenti in materia ■ ■ dioevo in poi. Hanno riferito, tra gli altri, i professori Nada Patrone (Università di Torino) e Kellenbenz (Ateneo di Norimberga). Giovedì s'è parlato ■ *«Cultura ■ modi dell'alimentazione»*; presidente M. Aymard, della Mai- ■ ■ Science de l'homme ■ Parigi, tra gli oratori ■ professor Lanternari dell'Univer- ■ ■ Roma (Cibo ■ spreco. Abbondanza simbolica e spreco nelle società povere). I professori Dumenge, Devisse, Maconi ■ Romano (rispettivamente sul cibi ■ base di alghe in Giappone, sull'alimentazione degli africani antichi, sul ■ si nutrono i pastori dell'Africa Orientale e ■ si mangia in America).

Il professor Romano ha presieduto il tema della giornata successiva, «I cereali», ospitata nel salone ■ Camera di Commercio, mentre ■ Teatro Cavour si svolgevano le relazioni sulla *«Dieta mediterranea: pasta, pane e olio d'oliva»* (presidente, il dottor Tiscornia, che guida la società italiana per lo studio delle sostanze grasse).

Tra coloro che hanno parlato dei cereali, i professori Lopez (Yale University, New Haven), Kaplan (Cornell University, Ithaca New York), Cavalcanti (Università ■ Calabria) ■ il dottor Masinari (dell'omonima risiera di Mede Lomellina).

Ad illustrare ■ dieta mediterranea, tra gli altri, i professori Arrigo (direttore dell'Istituto di fisiologia umana dell'Università di Genova), Viola (Primario medico dell'ospedale San Giovanni ■ Roma), Tomassi (dell'Istituto nazionale della nutrizione) ■ Venerando (direttore dell'Istituto ■ Medicina dello Sport).

Due sedi ■ oggi: *«L'olio e il vino»* alla Camera di Commercio (presidente ■ professor Pistarino dell'Università di Genova) ■ *«Pasta e pane»* al Teatro Cavour (presidente il professor Mariani Costantini, direttore generale dell'Istituto nazionale ■ nutrizione).

Dell'uso dell'olio nell'Italia meridionale parlano i professori Naso (Università di Torino), Iorio (Ateneo di Bari) ■ Cherubini (Università ■ Firenze). Sull'uso, ■ le ■ guenze, del vino nella Francia del XVI ■ XIX secolo il professor Nahoum-Grappe (Università di Parigi X, Nanterre); ■ vino di Bordeaux ■ 1700 è tema della relazione del professor Jeannin (Ecole des haute etudes en science social, Parigi).

Una decina ■ relatori per *«Pasta e pane»*, tra cui i dottori Agnesi (presidente dell'Unione industriali pastai italiani), Gronchi (della Federazione italiana panificatori), Ticca (dell'Istituto nazionale della nutrizione) ■ Fabriani (presidente onorario della Associazione internazionale ■ chimica ■ cereali).

Servizi di **Ornella Rota**

Valorizzando la frutta fresca ma non dimenticando la pasta

Dice Orazio Sappa, segretario generale della Camera di Commercio di Imperia, dottore ■ agraria: «Con questo convegno poniamo una serie di domand- ■ ai dietologi, agli studiosi negli istituti di ricerca, ai politici. Alle ■isp■ siamo interessati tutti, ■ foss'altro perché la ■ mediterranea può significare gros- ■ vantaggi per la nostra economia».

Le ripercussioni potrebbero rivelarsi davvero notevoli se decidessimo di valorizzare adeguatamente ■ il-vello internazionale le risor- ■ più naturali ■ nostra terra: cioè grano (quindi pane e pasta), olio, sapori (cipolle, rosmarino, prezzemolo, aglio, basilico, peperoncino rosso, pinoli eccetera), vino.

Sono gli alimenti base usati tradizionalmente nel bacino Mediterraneo, e non solo strettamente in esso, perché, ■ il vero che a Roma da secoli si mangia ■ bruschetta e al Sud vi si aggiunge una fetta di pomodoro, ■ anche altrettanto ■ che in Piemonte si usa, da sempre, degustare ■ «soma», che è uguale- ■ fatta con pane ■ olio, ■ in più, profumata ■ l'aglio.

A questi alimenti-base si dovrebbero aggiungere la frutta fresca (se una dis- ■ rapacità di guadagno ai danni dei coltivatori ■ li inducesse, come invece sovente accade, ■ buttarla piuttosto di venderla troppo sottocosto), la frutta ■ (tipica, questa, ■ mense meridionali), i formaggi ■ capra e di pecora diventati rari anche questi.

La dieta mediterranea ■ stata scoperta e pubblicizzata negli Stati Uniti, in Svezia, in Finlandia; i vantaggi sull'organismo ■ no sono stati confermati da anni di ricerche.

■ del '300 il primo supermarket

Nel 1300, sorge ■ Imola il primo supermercato: testimoniano le cronache dell'epoca che vi si poteva trovare ■ stagno ■ dolciumi, dai medicinali ai legnami ■ pesce, dai finimenti per cavalli all'olio.

L'olio ■ notoriamente produzione tipica delle ■ ■ Imperia: al Congresso, venerd ■ mattina, ■ stato presentato il manuale ■ perfetto assaggiatore di olio, mestiere che va perdendosi, ■ anche le sofisticazioni nel settore.

Ma non ■ da credere che le adulterazioni siano problema solo ■ oggi: ■ 1620, in Inghilterra, esse provocarono proteste così forti ■ indurre ■ discussioni e dibattiti a livel- ■ governativo.

Dalle sofisticazioni non ■ ■■■ oggi nemmeno ■ cibo più elementare, genuino per antonomasia, cioè il ■ (in- ■ in alcune zone, principalmente nell'Italia settentrionale, ■ particolarmente cattivo). ■ 300, i mussulmani siciliani o Gerbini usavano giurare sul pane: lo testimoniano atti notarili dell'epoca, scoperti nell'isola. Il pane quale oggetto carico di rispetto ■ di valori si ritrova, oltre che nell'■■ cristiana, anche in più punti ■■■ cultura musulmana, nel Medio Evo ■ anche nel mondo moderno (ad esempio in alcune zone ■■■ Turchia ■ del Marocco).

Nelle società contadine arcaiche, il pane veniva sovente sentito come garanzia della possibilità ■ un qualche dialogo tra vivi ■ morti. Piero Camporesi ricorda ■■■ in certe zone rurali anticamente bisognava preparare l'impasto del pane immediatamente dopo un decesso. Nelle campagne di Siderno, in Calabria, ancora oggi si ■■■ deporre ■■■ bare dei vecchi un pane, una brocca d'acqua, ■■■ bottiglia di vino.

■■■ Sicilia risalirebbe an- ■■■ l'invenzione ■■■■ pasta, nel 1100. E' un'opinione diffusa, ma non suffragata da documenti scritti. In merito, la prima testimonianza sicura è invece un contratto genovese del 1244, che parla di «pasta liscia, ossia ■■■■» (le tranelle?). La ■■■■■■■ di questo scritto essendo ancora poco diffusa, è tuttora opinione frequente (principalmente in America ma anche da noi) che ■ primo «campione» di pasta venga dalla Cina, importata da Marco Polo, ■ ritorno ■ Venezia nel 1295.

Due cucchiai d'olio crudo presi ■ digiuno la mattina

Prima di tutto l'olio: da usare sempre ■ comunque, preferibilmente crudo. Ricerche condotte dal professor Papasteriadis, dell'Università ■ Atene, confermano che, il suo Paese, dove è elevato l'uso dell'olio d'oliva, ■ bassa l'incidenza di mortalità per arteriosclerosi ■ per infarto. Gli stessi studi dimostrano che, contemporaneamente alla recente preferenza ■■■ greci ■■■■ altri grassi, si è verificato un aumento del colesterolo e della mortalità coronarica.

■ Congresso il professor Viola ha aggiunto che, in particolare, l'olio fa bene allo stomaco (mitiga ■ irritazioni), all'intestino (favorisce gli stimoli), alla cistifel- ■■■ (che viene attivata).

La scuola dietetica di Gi- ■■■■ consiglia due cucchiai d'olio al mattino, a digiuno, per favorire ■ buona funzionalità ■■■ vie biliari, prevenire la calcolosi e incrementare la digestione.

Per quanto riguarda la pasta, varie relazioni hanno dimostrato che ■ ■■■ di proteine, fosfato, calcio, ferro, potassio ■ contiene pochi sali ■ grassi. Dunque non solo non ■ ingrassare, ma, ciò che più importa, giova anche ■ cuore. Questi benefici si ottengono naturalmente, a condizione ■ mangiarne in quantità non, ■■■■■■■ Medesimo discorso per ■ vino: mezzo litro al giorno aiuta ■ digestione.

PARLIAMO DI BRIDGE

Battaglia delle Bermude...

Incontro il prof. Vito Pittalà nella ■■■ sede del Circolo del Bridge ■ Torino. Nato in Sicilia, a S. Teodoro (Messina), nel 1927, si trasferì giovanissimo ■ Torino dove si laureò in ingegneria ■ dove è professore ■ tecnologia ■■■■■■■■ presso il VII Istituto per periti aeronautici «Carlo Grassi».

E' uno dei giocatori più titolati ■ assoluto: pluricampione d'Italia e d'Europa, fu protagonista nelle vittorie della squadra italiana ■ campionati ■■■ mondo ■■■ Bermude, nel 1975, e a Venezia nel 1976.

— Professor Pittalà, nell'ambito dei «giochi intelligenti» ■■■■■■■■ e bridge occupano ■■■■■■■■ i primi posti. E' possibile un pa- ■■■■ tra i due?

«Direi che l'evidenza ci mette ■■■■ ■ fronte a una differenza fondamentale. La partita di scacchi ■ conduce ■■■ soli contro un avversario solo; in quella di bridge è invece ■■■ coppia a fronteggiare un'altra coppia. Ciò è ricco ■ implicazioni e conseguenze. Bisogna superare, in più, tutte le difficoltà di affiatamento con ■ compagno, ■ moto istintivo che porta a scaricare su di ■ la responsabilità degli errori, gli inevitabili attriti. Senza contare che anche gli avversari sono due, le sfumature psicologiche, gli stati d'animo che ■ creano durante una partita sono infiniti. Anche a scacchi, ■ vero: però lo scacchista a sé solo deve rendere conto delle sue mosse, il bridgista condivide onori e oneri, è responabile, nel colpo di genio come nell'errore, anche ■■■ suo compagno».

— Ma la teoria, i testi, in quale misura costituiscono una guida cui potersi ■■■ dare?

«Nel bridge si può dire che ogni colpo è un colpo nuovo. ■■ ■■■■ si situazioni analizzate ■ studiate da eminenti bridgiati, ■■■ eminenti esperti: ci deve essere, sì, un buon supporto teorico durante la licita ■ ■ giocata ■■■■ carta, tuttavia direi che il grande giocatore è essenzialmente persona ■ fantasia ■ di intuito. Per di più, ritornando al confronto con gli scacchi, c'è anche quest'altro particolare. Sulla scacchiera ■ situazione delle forze in campo ■ palese ■■■■ sua totalità, chiaramente; nel bridge, invece, le carte degli avversari sono coperte e anche ■■■ si può arrivare ■ supporre quali verosimilmente possano essere, ciò non assumerà ■■■ il valore dell'evidenza».

— Quale ruolo gioca il caso ■■■■ sorti di un incontro? C'è, in altre parole, una parte di fortuna?

«Nessun ruolo e niente fortuna. Nel bridge agonistico ogni coppia gioca anche con le carte dell'avversario. In questo senso: dopo la prima ■■■ di gioco (sala aperta) il direttore di gara manda le stesse smazzate — contenute nel *board* — in ■■■ chiusa dove i compagni ■ giocheranno ■■■ a posizioni invertite. Vince chi ha totalizzato il punteggio più alto. Niente fortuna».

— Che cos'è il «board», professore?

«E' un contenitore, che ■ chiude a libro, munito all'interno di quattro tasche contrassegnate ■■■ N, E, S e O. I giocatori inseriscono le ■■■■ nella ■■■■ corrispondente alla posizione che occupano al tavolo».

— Come ■■■ ■■■■■■■■■ poche ■■■■ giocano ■ ■■■■■■■ e ■■■■■■■ ■ bridge?

«Non so, è una domanda delicata, bisogna ■■■■■■■■. Forse per ragioni ■ comunicativa. Forse nel bridge c'è una componente di socializzazione, ■ compagnia che non si trova negli scacchi. Si gioca ■ bridge, e legittimamente, anche per stare insieme, per fare quattro chiacchiere. Non dimentichiamoci che ■■■ è solo un gioco professionistico, anzi, ■■■■ stragrande maggioranza dei casi non lo è. Però, in genere, le donne hanno minor fortuna degli uomini nel bridge agonistico. Sarà forse che molte signore giocano a volte un po' senza riflettere... ■■■ non toglie che ■ sia ■■■■ qualche donna nei campionati assoluti: la Sobel, la Marcus, Anna Valenti, ■ Livorno».

— La situazione a Torino?

«Rinetta Fubini. Rinetta Fubini ■ un'ottima giocatrice. Le signore, poi, hanno vinto tre campionati italiani a squadra miste: la signora Dupré e la signora Fubini con Firpo e Pittalà».

— E la battaglia delle Bermude?

«E' stata il campionato del mondo del 1975, ■ tutte le gare che ho fatto ■ più memorabile. Penso che, in assoluto, non trovi un equivalente negli annali del bridge e rappresenti un evento che ben difficilmente avrà modo di ripetersi.

«Dopo 48 mani ■■■■ finale contro la squadra degli Stati Uniti, cioè a metà gara, eravamo in svantaggio di ben 77 punti e non per il miglior gioco degli ■■■■■■■ ma per ■■■ serie di errori nostri determinati dal- ■ infelicissime condizioni psicologiche in cui ci trovavamo ■ causa delle illazioni da parte del capitano ■■■ team Usa circa presunte scorrettezze di una coppia azzurra, Facchini e Zucchelli.

«Eravamo ■■■■ una squadra ■ football che iniziasse il secondo tempo della partita in avantaggio ■ 4 ■ 0. La vittoria sembrava impossibile. Ciononostante abbiamo dato inizio ad un gioco così perfetto che non poteva non dare dei frutti. Abbiamo rimontato ■ superato gli ■■■■■■■ di ■■ punti m.p. Ci aggiudicavamo il tredicesimo titolo mondiale!

«Una curiosità: per la prima volta in un campionato mondiale ■■■■■ adottato il sipario, ■■■ marchingegno che impedisce ai giocatori ■ guardarsi ■■ faccia».

— ■■■■■■■■ al pluricampione d'Italia, d'Europa e ■■■ Mondo se ■ bridge sia ■■■■■■ tizio.

«*Sono ■■■ persona modesta* — risponde —, *ho sempre solo giocato per divertirmi. ■■■ noi ■■■ c'è professionismo, tranne che in poche, rare eccezioni. In Italia di bridge non si campa*».

Paolo Brunati

Residenza al Castello

IN ALPIGNANO
COSTRUITA NELLA TRADIZIONE
MATTONE SU MATTONE

e poi

appartamenti da 55 mq. a 130 mq.
possibilità di giardini privati, riscaldamento individuale, totale isolamento termico.

in più

PREZZO CONVENZIONATO CON IL COMUNE

mutuo agevolato
INFORMAZIONI
CONSORZIO CO.R.I.E.P.
Via Lamarmora, 31 - TORINO
TELEFONARE: (011) 58.40.95 - 50.66.10
OLIVA & BARONETTO

ECONOMICI

19 Vendita alloggi

UTIP libero Crocetta via Vespucci 3 camere cucina bagno. L. 120.900.000

UTIP 547.828 libero adiacente via Monginevro Crissolo 3 camere cucina L. 16 milioni contanti più dilazioni).

UTIP 547.828 libero piazza Adriano signorile salone 3 cucina 2 servizi bilngressi. Facilitazioni permute.

2 alloggi liberi ognuno di cucina bagno stesso piano volendo abbinati zona precollinare. Tel. 657.472.

VIA Carlo Alberto libero ristrutturato studio 2 cucina 3 servizi 4° piano Tel. 530.821.

VIA Genova vendesi appartamento signorile 5° piano salone 3 camere cucina doppi ufficio 537.715 - 517.225.

VIA Segantini libero ingresso 2 camere cucina bagno ripostiglio accessori L. milioni immobiliaresuperga

VIA VILLA DELLA REGINA
precollina impresa vende alloggi signorili da 80 a 160 mq in palazzina d'epoca ristrutturata. Tel. 839.7191.

bitamiliare libera Torino corso Palermo grande abitabilità giardino forte mutuo. Galotto 741.3131.

VILLA libera prestigiosa a Pianezza mq 180 giardino mansarda box tavernetta ottime rifiniture. 515.732.

VILLA libera prima cintura Torino te su 2 piani mq 250 abitabili più giardino dilazioni. Tel 850.7073 -

VILLA Orbassano recente signorile unibifamiliare vendo libero. Prezzo Telefonare 364.491

VILLA
primi '700 ottima posizione panoramica circa mq 1000 eventualmente di tripli ingressi carrai autorimessa parco secolare mq circa km 1 da Corso Casale servita da bus. Telefonare

VILLA precollina uni-bifamiliare S. Mauro panoramica grande abitabilità giardino mutuo. Galotto 741.3131.

VILLA prestigiosa a Rivarossa residenze vendesi Ravinale -

VILLA Rivoli 3 piani + mansarda mq 340 giardino mq vuota lire 329 milioni. A 307 - 597.774.

VILLA unifamiliare libera in Mirafiori, salone 3 camere cucina 2 bagni box giardino, L. 153 milioni. Tel. 515.732.

VILLARDORA
villetta bifamiliare giardino libera vendo. 011 558.479 - 650.8784.

VILLE Traforallo posizione centrale precollinare signorili con giardino comodità servizi impresa vende. Telefonare 944.0151.

VOLPIANO libero di tinello cucinino ampia auto affare. Tel. 911.2767.

piazza Omero tinello servizi casa recente vendo L. milioni. Telefonare 384.491.

ZONA Stadio 3 camere cucina ingresso bagno 1° piano lire milioni eventuale mutuo. Telefonare 779.481.

con riscaldamento centrale ingresso camera cucina bagno Garmanasca. Fiduciaria Immobiliare 558.958.

20 Domande affitto

BANCARIA impiegato tecnico 3 vani e servizi zona S. Salvario Millefiori o limitrofe. Telefonare 749.5132 - D12.

IMPIEGATO tecnico solo ricerca 2 re cucina servizi zona centro-semicentro o limitrofe. Telefonare 749.5132 - B12.

impiegate cercano camera cucina zona Milano Torino e limitrofe. Tel.749.5132 E12.

PROFESSIONISTA ottime ricerca in affitto zona Crocetta appartamento di 120 mq no arredato. T 547.250.

SOCIETA' ricerca per propria selezionata clientela alloggi ammobiliati ad uso transitorio 6/12 mesi. Tel.

21 Offerte affitto

A. A prossimi sposi affittasi alloggio zona Robassomero ingresso soggiorno mansarda 2 servizi. Tel. Solitario 730.650.

A. CROCETTA ufficio prestigioso mq 300 piano rialzato due (doppi ingressi) box. Tel. 651.918.

Barriera Milano soluso transitorio cucina servizi L. 220 mila mensili. Tel. 501.246.

A. affitta Torino prestigioso ufficio salone 3 vani 3 servizi mq 170 L. 1 milione. Tel. 501.246.

A. STUDIO 447.4223 affitta arredati vani moderni centrale da L. 250 mila residenti.

A. UFFICIO Vittorio (Po) ingresso 4 servizi. Tel. 651.918.

A. UNICASE affitta via Cibrario ingresso camera bagno piano L. 260 mila. Tel. 334.929.

A. UNICASE affitta arredato S. Mauro lone 2 camere 2 bagni box complesso residenziale. Tel. 33

prestigiosi uffici varie dimensioni stesso Telefonare Alvim 748.107.

ABICASE Belgio minialloggio elegantemente arredato piano alto sista collina L. 300 mila. Tel. 510.853.

ABICASE affitta precollina signorilissimo a referenziati uso pied-à-terre elegantemente arredato soggiorno camera na biservizi. Tel. 510.853.

ABICASE piazza Rivoli affittasi camera tinello cucinino servizi arredato lire 300 . Telefonare 556.605.

AFFITTANSI alloggi ammobiliati di camera tinello servizi e tinello servizi stessa casa. Tel.

AFFITTASI alloggio Cascine Vica piano rialzato vani 4 e servizi uso studio medico o ufficio. Tel. 521.1254.

AFFITTASI Lancia ufficio 4 vani servizi, L. mila mensili. Telefonare 369.183.

AMMOBILIATO solo uso pied-à-terre con biancheria affitto lire 160 mila e ultra 40enni referenze. Telefonare

STAZIONI affitta Crocammobiliato di 3 camere cucina, altro vuoto stessa a non residenti. Telefonare 504.113.

uffici signorili centralissimi 1-2-3 vani e altro di 330 mq stessa casa. Tel. 504.113.

DOMUS-AMMINISTRAZIONI affitta a residenti prestigioso alloggio arredato in collina di mq 200 con gi privato e 5 posti auto. Telefonare 504.113.

GEDIM affitta esclusivo uso ufficio via Roma piano alto ingresso 6 vani doppi servizi mq 175 circa. Tel. 517.565.

riservatissimi referenad uso transitorio molto eleganti stessa casa. Tel. 755.217.

PRIVATO affitta Beinasco alloggio dato. cucinotto bagno posto saltuario non Telefonare 443.138.

RESIDENCE Guido Reni zona Giardino offre in moderni monolocali arredati completi ogni confort. T 309.6767.

alloggio in inio mq 250 3° e 4° piano comunicanti 600 mila . Telefonare 0124 28.817.

STUDIO CODONI affitta ufficio abitazione Crocetta epoca prestigio mq 170. Tel.

STUDIO ufficio. 140 mq Barriera Milano salone 3 grandi . Telefonare 530.871.

UFFICI arredati centrali con parcheggio interno gation segreteria riunioni traduzioni show magazzini. I.C.S. via Egeo 16, telefono 011 558.11.

25 Artigiani, ecc.

artigiani per impianti elettrici a bordo macchina utensili, impianti industriali di stabilimento, cablatori di quadri elettrici. Telefonar

DECORATORE tinteggiatura tappezzeria raschiatura palchetti lavori rapidi. Telefonare 267.974 - 252.880.

ATORE serio competente velocemente: camera 90.000, tappezzeria 130 a, infissi 15 mila. Tel. 323.876.

37 Campeggio e sport

renda Sprint 6 a partire L. 1 milione 750 , carrelli appendice 15 modelli a partire da L. 350 mila. Visitateci. Fabbrica rimorchi Coarva, via Sparone 16, oppure all'Expovacanze, 5° padiglione fino a domenica . Tel. 011 290.029 - 251.176.

stock limitato di confortevoli in offerta eccezionale contro l'inflazione trattative riservate in che anticipo cambiali fino mesi. Assortimento usato da L. mila. Toro, v. Monte Rosa 152.

Animali e veterinaria

A. RAZZE mignon da appartamento Yorkshire barboncini Toy Shihtzu pechinesi Schnauzer nani volpini Pomerania Bobtail. Tel. 011 640.9177.

VIAGGI 83
Palma de Mallorca
Partenza 4 aprile 83
8 giorni - Viaggio aereo
tutto compreso
296.000
Tunisia Hammamet
Partenza 1° maggio 83
8 giorni - Viaggio aereo
tutto compreso
376.000
FERRATO VIAGGI
Tel. 011 [illegible] - 011.862 - 011.[illegible]

ABBIANO yorschire schitzu cocker volpini alani chow chow tedeschi bulga schnauzer. Telefonare 011 - 961.0536.

43 Filatelia, collezioni

COLLEZIONISTA da privati acquista monete italiane ed estere. Massima valutazione. Tel. 711.803.

45 Ville, app., cascine per vacanze, acq.-vend.

A.A.A.A.A.A. L. Casamercato 850.3805 vende rustico indipendente 2000 mq prato servito da acqua luce strada. Pagamento in 36

A.A.A.A. CASALEGNO 839.8444 vende casetta uni-bifamiliare con giardino cintura Torino, possibilità mutuo e dilazioni.

A. BIELLA
vicinanze Punto S.p.A. vende a L. milioni 900 mila rustico indipendente giardino. Pagamento rateale-senza interessi. Tel.

A. (Canavese) 35 Torino vendo izioni ultimare acqua luce cortile giardino L. 9 milioni 900 mila. Tel. 0175 926.848.

A Candia in piazzina di recente costruzione prospiciente il lago vendo alloggio di 2 vani e servizi box. Tel. 839.7191.

A Crissolo centro estivo invernale Valle Po vendesi in palazzina con giardino centro paese alloggio libero 2 camere cucina bagno a lire milioni. Telefonare 011 357.648.

A Pragelato vendo alloggio nuovo salone letto bagno cantina e L. milioni. Tel. 0121 5200.

A 20 km da Torino collina Chivasso do rustica progetto posizione panoramica soleggiata a lire 25 milioni. Telefonare 41 34.882.

Chieri libera villa ultimare 300 mq alloggio più terreno possibilità di altra adiacente per bifamiliare facilitazioni Sergi vende. Telefonare 530.801.

AFFARE Mare nuovo sul mare vendesi. Tel. 011 293.321.

(continua)

Il grande concorso di Stampa Sera dedicato a tutti: in palio un viaggio a Madrid e tanti premi

ATTENTI AL CANE

(e giocate con noi)

- Stampa Sera pubblica ogni giorno, fino al 15 marzo, un tagliando che dovrete ritagliare, compilare e spedire in via Marenco 32, dopo aver identificato e trascritto il nome del cane che di volta in volta viene proposto all'attenzione dei lettori
- Fra tutti i partecipanti che abbiano inviato risposta esatta verrà estratto un viaggio a Madrid in occasione della mostra mondiale canina del 9-12 giugno, e tante belle enciclopedie del cane
- Volete partecipare anche voi? Affrettatevi. I premi vi aspettano

Il Gruppo Cinofilo Torinese sta mettendo a punto gli ultimi dettagli per la cinquantaduesima esposizione internazionale canina che si svolgerà domani al Palazzo del Lavoro di via Ventimiglia 201, diventata, come sempre giusto orgoglio affermano, *«punto d'incontro obbligatorio per amatori e allevatori di cani di razza pura»*, facendo convergere ogni anno su Torino l'attenzione di allevatori e appassionati di tutta Europa.

Quest'anno poi, Torino rappresenta l'ultima tappa per poter accedere al campionato mondiale che si svolgerà a Palazzo di Madrid, dal 9 al 12 giugno. Si tratta, infatti, di un campionato per il quale sono richiesti titoli qualificanti, rilasciati in competizioni di alto livello.

Ogni anno Torino propone al pubblico appassionati e curiosi qualche novità d'eccezione. Domani, chi sarà alla ricerca di qualche originalità troverà senza dubbio soddisfazione nella nuova proposta che viene presentata per la rivalutazione, la salvaguardia e la conservazione delle più antiche razze canine italiane che stanno scomparendo.

«Questo però non significa — dicono gli organizzatori — *che oltre agli ormai unici esemplari di razza Bolognese, un piccolo cane da compagnia, bianco e morbido come un piumino di cipria, una volta molto in voga ma oggi ridotto ad un paio di coppie in tutto il mondo, non si vedranno piacevoli sorprese con stupendi Maltesi, con il Volpino italiano, il Cirneco dell'Etna, o il piccolo Levriero italiano»*.

Comunque, saranno oltre mille gli esemplari presenti alla rassegna. In pratica, i rappresentanti di tutte le razze riconosciute dalla Federazione Cinofila Internazionale, alla quale fanno capo gli enti che si occupano della tutela e della diffusione del cane di razza pura. *«Durante la manifestazione* — assicurano gli organizzatori torinesi — *avranno luogo delle mostre speciali allo scopo di raggruppare i soggetti della stessa razza, e ciò per dare una situazione chiara di quale sia in questo momento la produzione degli allevatori italiani»*.

Non solo al programma, le mostre speciali vedranno alli-

nearsi i più prestigiosi soggetti: Nordiche, Schnauzer, Boxer, Alani, Montagne dei Pirenei, Terranova, Rottweiler, Piccolo Pastore dei Pirenei, Piccolo Levriero italiano, Setter (inglesi, irlandesi e gordon), Bassotti, Pastori inglesi. Anche in questo settore novità in assoluta per l'Italia: una mostra speciale dedicata al Bovaro delle Fiandre.

Nutrita la schiera dei Bassotti: si contenderanno infatti il titolo una cinquantina di esemplari tedeschi di tutte le taglie e colori, dal pelo raso, lungo, e duro. Come abbiamo accennato, la mostra di domani rappresenta l'ultima possibilità per conseguire i titoli che danno l'accesso alla «mondiale» di Madrid. Sono infatti in palio i titoli CAC (certificato di attitudine al campionato nazionale) e CACIB (certificato di attitudine al campionato di bellezza internazionale).

Già si conoscono i nomi dei componenti la giuria. Si tratta di esperti internazionali assai severi, e gruppi o singolarmente assegnati alle varie categorie. Eccoli: Ganami Kertes Agnes, Luciano Bernini, Raffaello Mariotti, Alfredo Alessandri, Antonio Morsiani, Kurt Gendrung, Paola Watten Micara, Pier Giovanni Staderini, Franco Bonetti, Giuliana Feri, Gianercole Mentasti, Alighiero Ammannati, Enrico Adinolfi, Enrico Faja, Aldo Ottina, Marisa Brivio Chellini, Tina Violi Gussoni, Joséphine Gomez Tondrà.

Intanto per chi partecipa al «Attenti al cane!» organizzato da «Stampa Sera», il giornale metterà a loro disposizione uno «stand» dove, chi vuole, anziché spedire i tagliandi può imbucarli in apposite cassette. Anche questo «stand» merita di essere visitato. In esso, infatti, saranno esposti i disegni realizzati dagli allievi delle elementari «Silvio Pellico» di Torino che hanno aderito all'invito «Disegna il tuo amico cane».

Per il concorso, come già abbiamo annunciato, fino a martedì 15 «Stampa Sera» continuerà a pubblicare i tagliandi. C'è quindi la possibilità per tutti una possibilità di vincere il primo premio, consistente nel viaggio a Madrid in occasione dell'esposizione mondiale canina, oppure dal secondo classificato al sedicesimo estratto, di aggiudicarsi un volume della «Enciclopedia del cane» De Agostini, pregevole opera di Piero Scanziani. Sono ormai migliaia le schede pervenute al giornale, che, con quelle che si aggiungeranno, comporterà un bello spoglio abbastanza laborioso. Le soluzioni esatte e i nomi dei vincitori saranno quindi pubblicati da «Stampa Sera» di mercoledì 23 corrente.

Domani, per tutti gli amici dei cani sarà la gran giornata e un'occasione pressoché unica di veder riuniti in una sola volta tanti esemplari, tra i quali graziosi animali che, fino ad ora, sono scampati all'estinzione proprio grazie all'azione di molti dei cinofili partecipanti a questa rassegna. Tra essi merita una citazione l'allevamento Cavallo di Villastellone. Ma sarà pure una gran giornata per gli amici dell'uomo che, oltre a farsi ammirare, potranno accedere al «Gotha» della loro categoria. I visitatori, inoltre, troveranno all'entrata della Palazzina un gruppo di cani della razza Lupo italiano.

Vito Brusa

FIATAGRI

Gli uomini sono sempre più numerosi sulla terra.
E le loro necessità crescono ancora più rapidamente delle superfici che coltivano.
La soluzione? Aumentare la produttività, migliorare il rendimento.
Con macchine ogni giorno più affidabili e dalle prestazioni sempre più elevate.
E la sfida che abbiamo di fronte.
Questa sfida, Fiat l'ha raccolta.

Creando Fiatagri.
Fiatagri riunisce sotto uno stesso marchio i trattori Fiat, le mietitrebbia Laverda, le macchine per fienagione e raccolta Hesston.
Tre marchi che si sono imposti ciascuno nel proprio campo come veri leaders.
Fiatagri vuol dire anche tutta la forza Fiat, tutto il potenziale di innovazione tecnologica rappresentato da uno dei gruppi mondiali e più sperimentati.

Fiatagri vuol dire anche una presenza affermata in tutti i Paesi del mondo e un'assistenza pronta a servire, aiutare e consigliare gli agricoltori.
Con Fiatagri, l'agricoltore è sicuro di trovare, ad ogni istante, per ogni tipo di coltura, la risposta più soddisfacente alle sue esigenze.

Fiatagri. Il grande dell'agricoltura europea.

NEI CONSORZI AGRARI

FIATAGRI
Fiat Trattori, Laverda, Hesston.

Anche l'arredamento può decretare il successo o l'insuccesso di un negozio

Il «sapore d'antico» che piace ai clienti

- «Riflusso» anche in questo campo: il pubblico è stanco della plastica ■ cerca un «angolo di natura» in piena città
- I prodotti appaiono più «genuini» ■ si ■ più invogliati a spendere
- ■ Il legno materiale ormai preferito da tutti
- ■ Molti esercenti hanno eliminato ■ bancone per un contatto più diretto con la clientela

Perché in certi bar ■ negozi ■ entra più volentieri che in altri locali pubblici? Per una sola ragione: il proprietario ha saputo rendere gradevole l'ambiente arredandolo nel modo giusto.

L'arredamento ■ un argomento su cui molti ritengono di «sapersela cavare», ma poi, al lato pratico, tanti scoprono che non ■■■ comprare ■■■ rivista specializzata per rendere gradevole un alloggio. La regola vale ancora più per un esercizio commerciale: gli interni ■ ■■ negozio non sono affatto un tema facile, anche per l'architetto più preparato.

La sensazione di benessere per il cliente giunge da tutta una serie ■ stimoli gradevoli di difficile conseguimento. Per questa ragione i proprietari di panetterie, bar, supermercati e qualunque altra attività or■■■ ricorrono ■■■ consulenza degli architetti delle ditte specializzate in arredamento di negozi.

Continuare a riempire ■■■ o macellerie con un bancone, disposto tenendo presente esclusivamente prezzo e praticità d'impiego, significherebbe rifugiarsi in standard preconfezionati che hanno, spesso, l'unica conseguenza ■ ottenere un ■■■■ sgradevole sulla clientela.

Le aziende che da anni operano in questo particolare settore dell'arredamento sono in■■■■ abituate a analizzare con sguardo pratico la funzione al■ quale l'esercizio è adibito. Gli esperti sono persino in grado ■ individuare i percorsi «preferenziali» nei locali, in modo da disporre la merce nel modo migliore, così ■■ risultare allettante ■ primo colpo d'occhio.

Naturalmente ai problemi di un esercizio commerciale ■ può rispondere con molte soluzioni. In primo luogo bisogna tener conto della cifra che si è deciso di investire; ma anche del grado di «eccentricità» che si desidera ottenere per uscire dalla norma ed evitare ■ conformismo. ■■ qualche anni■ ■ questa parte lo stile che ha predominato in locali tipo panetterie, salumerie, gastronomie, ma anche negozi di abbigliamento, è quello ■■ «ritorno ■■ natura», diventato un ■■■ classico nell'arredamento ■ interni commerciali.

Per le panetterie soprattutto ha fatto furore l'impiego ■■ legno, adoperato in strutture rustiche. Oggi sono addirittura ■ minoranza le rivendite di pane che non si sono trasforma■■ in «forni» del bel tempo ■■■ tico o quasi. ■■ elementi che richiamano in qualche misura ■ concetto di genuinità servono ■■ installare ■■■ compratore l'idea ■■■■ fragranza. Il ■■■ gionamento dello psicologo, che in questo caso ha lavorato ■■■ l'arredatore e l'architetto, è stato: l'acquirente deve trasferire immediatamente il concetto di genuinità dalle strutture ■■ luogo al prodotto venduto.

Ecco perché anche molti negozi di abbigliamento ■■■ centro di Torino ■ recente hanno rimesso in vista antichi soffitti a volta ed i muri di mattoni; il ritorno alle origini ■■ il sapore antico danno una sensazione di «bontà» naturale ■■■ prodotto, persino se si tratta ■ pantaloni ■ camicie.

Sempre per quel che riguarda il campo non alimentare, dall'abbigliamento agli articoli vari, si sta tentando anche di fornire un'impressione ■ contatto diretto ■■ rapporti con il pubblico eliminando il principale «filtro» ■ «barriera» che esiste tra venditore e compratore: il bancone. Anziché trovarsi «in campi avversi» si ■■ insieme coi risultato di ■■■■ il cliente a proprio agio. Oltretutto il rapporto di stretto contatto ■ volte facilita il compito di persuasione messo in atto da chi vende.

Questi discorsi sembrano cinici, ma non lo sono. Si tratt■ semplicemente dell'evoluzione logica ■ un sistema economico. Sino a qualche tempo fa, quando l'economia «tirava», il commerciante vendeva con facilità i suoi prodotti. Adesso per ■■■ ■■■ clientela, ■ anche solo per mantenerla, ha bisogno ■ rinnovarsi, reinvestendo nell'azienda per renderla più gradevole ed allettante.

LO SPAZIO ESPOSITIVO ■■■ E' PIU' ■■■■ ■■■ VETRINE, TUTTO L'INTERNO ■■■■■ ESPOSIZIONE

BAR NIAGARA

LAI ... LA SOLUZIONE DEFINITIVA

Sede e stabilimento: **LAI ARREDAMENTI BAR E NEGOZI S.p.A.**
Via Voltri, 26 - ■■■■ OVADA (AL) - Tel. (0143) 81.991/2/3/4
■■■ ■■■■ dip. LAI I

Concessionario TORINO: **SEVAM S.n.c.**
Via Savigliano, 5 - TORINO - Tel. 011-484.020

Concessionario Zona Nord ALESSANDRIA
■ENZI ■ENZO
Via Fiume, 19 - ■■■■■■■■■■ - Tel. 0131-51.082

Concessionario CUNEO
2 MP ARREDA ■.■.C.
C.so Giolitti, 30/B - ■■■■■ - Tel. 0171-51.766

EUROSTEEL.
SOLUZIONI RAZIONALI
PER LA GESTIONE
DELLO SPAZIO VENDITA

EUROSTEEL

ARREDINEGO 10156 TORINO - Str. Bertolla all'Abbadia di Stura, 130 - Telefono (011) 2432B7

Idee originalissime confinate in spazi ristretti

Rimane sempre la boutique la nuova frontiera del negozi d'abbigliamento

- L'area espositiva non è più limitata alle vetrine, l'interno diventa una zona da scoprire piena di sorprese
- Da alcuni anni locali sofisticati con merce di qualità sono trasferiti anche fuori dalle zone centrali

Un negozio attraente ha molte più probabilità di un altro, magari situato dietro l'angolo, di essere preferito dalla clientela. Inoltre, va da sé, un ambiente accogliente mette il potenziale acquirente nella migliore condizione di spirito per spendere.

Questo vale soprattutto per i negozi di abbigliamento in generale, tra i più difficili da valorizzare per un arredatore che desidera evitare una esposizione di capi puramente e aridamente geometrica. Pantaloni, maglie e giacche sono un genere a merce molto particolare. Hanno bisogno di spazio, di magazzino e di salotto di prova. L'esigenza di conciliare queste caratteristiche spesso impegna al limite l'architetto che si trova a fare i conti con una superficie ristretta.

Per il negozio che dispone di pochi metri, il termine di paragone, inevitabilmente diventa la boutique. Una volta questa etichetta veniva riservata ad una ristrettissima cerchia di negozi, quasi sempre in centro e quasi sempre altamente sofisticati, oggi invece il numero delle boutique si è allargato al punto che ogni quartiere ne ha ormai più di una.

Chi desidera un capo di abbigliamento un po' ricercato non deve più recarsi con l'auto in centro — con i soliti problemi di parcheggio — per trovare ciò che desidera.

Addirittura alcuni negozianti si stanno trasferendo in periferia perché, avendo prodotti di grande qualità, trovano che la concorrenza meno agguerrita. In quest'ottica diventa quindi essenziale possedere un esercizio commerciale che attiri l'attenzione e invogli il cliente a visitarlo.

Le boutique più recenti, punte di diamante delle nuove frontiere architettoniche, non hanno banco, ma solo un tavolino per il proprietario. La maggior parte dei capi sono esposti lungo le pareti oppure appoggiati a terra oppure sui manichini disposti anche in modo al locale e non solo più nelle vetrine. E' stato quindi rovesciato un radicato concetto per cui l'area espositiva era considerata la vetrata sulla strada. In un modo apparentemente casuale, ma in realtà accuratamente cercato con un buon gusto che deriva dalla sensibilità del negoziante, cinture e camicie fanno bella mostra di sé. In fondo non ci vuole molto, ma un po' di fantasia.

Al lato opposto delle boutique c'è il negozio tutta organizzazione, con una architettura ordinatissima a base di scaffali. Come libri in libreria, decine e centinaia di pullover sono schierati in perfetto ordine. Sono le stesse macchie di colore della merce raggruppata a dar vivacità e ad evitare un eccesso di monotonia. Anche in questo caso si tratta di una vera e propria ambientazione con caratteristiche del tutto originali.Ed è quel che conta.

ARREDAMENTI SU MISURA
Progettazione e realizzazione propria

NEGOZI BAR ALLOGGI VILLE
UFFICI ALBERGHI RISTORANTI
SNACK BAR SELF SERVICE
CHIOSCHI PIZZERIE CREMERIE PARRUCCHIERI DISCOTECHE PRODUZIONE BANCHI FRIGO E CELLE FRIGORIFERE

PREVENTIVI E PROGETTI GRATUITI
RICHIESTA LICENZE EDILIZIE

Interni Italia
VINOVO (TO) -
Via Sotti, 1 Tel. (011) 965.1861

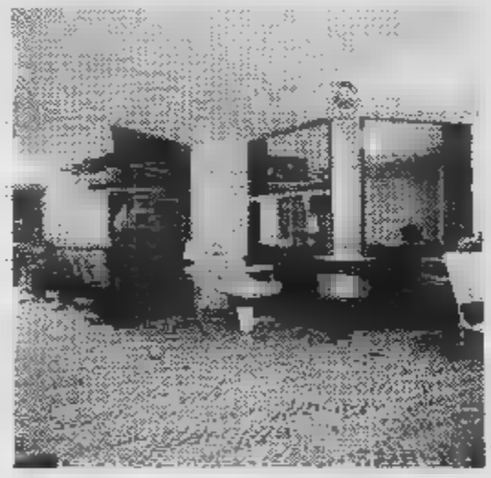

M D di MERLO

Arredamenti completi
per parrucchieri ed estetiste.
Concessionario
primarie arredamento.
Su una superficie di 1300 mq
tutto per l'acconciatura,
ampio self-service,
teatro di 150 posti a sedere
con i più bei nomi
dell'acconciatura mondiale.

Esclusivista inoltre per Torino e provincia degli arredamenti ***Vezzosi.***

M D di MERLO
V.
Tel. 011 710.888 ric.

Da alcuni anni sono nate in tutte le città catene di negozi con arredamenti uguali

La facciata è come un marchio che distingue dalla concorrenza

- Negli interni vengono utilizzati «moduli» che permettono le stesse combinazioni anche con interni diversi
- Presto anche le tabaccherie avranno una loro «linea»
- I migliori risultati economici ottenuti dai commercianti che hanno saputo rinnovare l'immagine del loro esercizio
- Di moda le tinte pastello che ricordano i colori della vecchia Torino

Quanto [illegible] arredare un negozio? Molto, dicono [illegible] esperti del [illegible] tore, spesso molto più che rendere abitabile di tutto punto una bella e grande [illegible] allora [illegible] aiuto agli architetti specializzati nel settore [illegible] giunta la «modulistica», cioè la possibilità di utilizzare per esercizi commerciali situati in interni anche molto diversi le [illegible] componenti.

Un esempio ormai classico è la «linea» di negozi tutti eguali installati da qualche tempo da «Benetton» per vendere [illegible] proprie maglie. L'effetto che immediatamente si ot[illegible] sul pubblico è di identificare, grazie all'immagine dell'esercizio commerciale, un marchio. Il cliente [illegible] messo in condizione di riconoscere a prima vista il prodotto.

La [illegible] [illegible] è stata attuata per i generi più diversi, ad esempio le panetterie diventate [illegible] maggioranza forni di legno anche nelle facciate esterne. Grosse novità dovrebbero esserci per il prossimo futuro per quel che riguarda le tabaccherie e [illegible] farmacie per [illegible] alcune industrie stanno preparando una «linea» che le renderà ben caratterizzate.

Persino per quel che riguarda l'arredamento [illegible] [illegible] l'elemento modulare si è imposto da tempo.

Dice il signor Lino Ravera della ditta «Lai» [illegible] Ovada: *«Una volta i banconi [illegible] standard, attualmente invece [illegible] si desidera cambiare un settore solo dell'attrezzatura [illegible] facilmente possibile. Quasi tutti i bar infatti hanno, per citare una delle combinazioni possibili, la "tavola fredda" dove si preparano i panini ai clienti. Se si vuole cambiarla, adesso si può averla nelle dimensioni preferite senza mutare il resto del bancone. La nostra azienda inoltre ha [illegible] so [illegible] punto un congegno che è sempre più adottato dai baristi.*

«Si tratta di un sistema [illegible] molle applicato ai cassetti e al[illegible] celle frigorifere, in genere sistemate sotto il lavello, che fanno "salire" [illegible] merce man mano che diminuisce. Il [illegible] riere che [illegible] volta doveva prendere [illegible] ultime bottiglie [illegible] aranciata in fondo [illegible] frigo ora invece [illegible] [illegible] che toglie bottiglie [illegible] [illegible] piano della cella alzarsi evitando ogni fatica e scomodità».

Negli ultimi [illegible] i negozi che hanno ottenuto i migliori risultati economici sono indubbiamente stati quelli che hanno saputo darsi un'immagine [illegible] poi rinnovarla [illegible] mano. Attualmente tutti i nuovi allestimenti [illegible] Torino, dice l'arredatore Mario Barberi, sono realizzati in tenuissime tinte pastello. *«E' una moda nata dal progetto [illegible] dal Co[illegible] di far rivivere i colori antichi della città, proprio come [illegible] uno [illegible] due secoli [illegible] Quindi giallo canarino, verde sfumato [illegible] rosso tenue. Questi colori sono abbinati in genere [illegible] ferro trattato nei modi più svariati e lasciato bene in [illegible] alcune volte [illegible] esclusivo mezzo [illegible] arredamento».*

IL LEGNO [illegible] MOLTO [illegible] [illegible] ELL'ARREDAMENTO [illegible] [illegible] PER COMUNICARE [illegible] CLIENTI UN'IMMAGINE DI [illegible] E DI RITORNO ALLA [illegible]

Le difficoltà degli architetti di negozi sono maggiori per gli interni nei centri storici. Conti[illegible] Mario Barberi: *«Ci sono molti vincoli [illegible] zi che limitano la possibilità d'azione dell'arredatore. L'impossibilità di ristrutturare, ripiegando [illegible] modelli standard, però può acuire la fantasia di chi ci lavora sopra. Spesso dagli interni "difficili" scaturiscono le ambientazioni più belle. Occorre però saper scegliere anche le persone giuste che "pensano" [illegible] poi fanno [illegible] guire i lavori [illegible] regola d'arte. E' una legge che [illegible] sempre, in ogni caso [illegible] in ogni attività».*

GRUPPO BODINO Spa
Per tutte le fasi di studio progetto e realizzazione degli ambienti nei diversi settori tecnici: legno, ferro, acciaio inox, ottone, bronzo, alluminio.

GRUPPO BODINO SpA
Via G. Pacini 41
Tel. 011 - 280.454 - 280.484
10154 TORINO

GRUPPO BODINO SpA per la ristrutturazione e l'arredamento in legno. Catene di negozi, allestimenti stand, allestimenti completi di banche, show room - negozi - ville - appartamenti ecc...

Arredi moderni si adattano a tutti gli interni

Rivestire le superfici badando all'igiene ma anche all'eleganza

[illegible] Di [illegible]

Al momento [illegible] un negozio, la prima preoccupazione [illegible] giustamente dedicata ai volumi, ai piani [illegible] ai vuoti. A volte però con questa preoccupazione si finisce per trascurare un aspetto altrettanto importante, il rivestimento. In alcuni casi (macellerie, gastronomie ed in generale negozi alimentari) il principale problema che bisogna tener d'occhio è quello dell'igiene. Non bisogna però pensare che solamente il marmo oppure le superfici in acciaio inossidabile possano soddisfare [illegible] simile esigenza.

Per fare un esempio: esiste ormai da tempo un metodo [illegible] il legno per cui questo materiale (a «dimensione umana» [illegible] molto più gradevole [illegible] plastica) diventa refrattario allo sporco [illegible] alle impurità. Una verniciatura speciale, quasi [illegible] vetrificazione del legno resistente sia agli agenti esterni che alle polveri impiegate per le pulizie. Persino coltelli o altri [illegible] adatti a scalfire non possono nulla contro simili superfici dure [illegible] compatte, [illegible] anche piene di quei [illegible] che [illegible] è la caratteristica principale.

Passando dai piani di lavoro [illegible] banconi [illegible] pareti, un rivestimento adeguato può essere il sughero plastificato. E' un materiale versatile che [illegible] abbina bene sia al legno che al più consueto intonaco bianco. Il sughero trattato opportunamente non solo rimane idrorepellente, [illegible] neppure assorbe cattivi odori. Ridotto ad un foglio o poco più di [illegible] è il materiale quasi ideale come tappezzeria per la facilità di posa: viene applicato in quadrelle.

Se [illegible] è abituati a considerare [illegible] la moquette un rivestimento dei pavimenti evidentemente [illegible] perché [illegible] si [illegible] mai gli occhi [illegible] terra. Gli arredatori ne stanno facendo un grande [illegible] sulle pareti per [illegible] sensazione di morbido e di calore che produce in qualunque ambiente.

Non presenta particolari problemi d'igiene e di pulizia in quanto non [illegible] al suolo si sporca [illegible] meno e quindi si pulisce più facilmente, senza bisogno [illegible] un'azione troppo energica.

Infine gli intonaci. Il rustico bianco [illegible] malta è uno dei più usati. Con tutte [illegible] varianti: liscio [illegible] grezzo (anche se una parete ruvida è più difficilmente spolverabile). Quando [illegible] muratore ha ultimato i lavori [illegible] negozio, l'ambiente così trattato sembra in genere quello [illegible] [illegible] tavernetta di [illegible] [illegible] campagna oppure [illegible] soggiorno di villetta in montagna.

In effetti il risultato finale non fa altro che confermare quel che [illegible] la grande tendenza odierna: il ritorno alle origini [illegible] alla natura, [illegible] era nel mitico [illegible] tempo antico. Le esasperazioni industriali degli ultimi decenni hanno creato in tutti il bisogno [illegible] semplicità e genuinità. Nell'illusione, forse, che il sapore [illegible] [illegible] volta renda più felici.

Servizi di
Marco Vaglietti

- Per arredare un locale è ormai diventato indispensabile far ricorso ad un architetto
- Il legno può essere trattato con vernici che impediscono alle impurità di penetrare
- Da tempo sulle pareti [illegible] applicata la moquette, morbida, ricca di calore [illegible] facilmente lavabile

Cecchet

DAL 1924
ESPERIENZA NEGLI
ARREDAMENTI

BAR - RISTORANTI
Panetterie - Pasticcerie
Alimentari - Self service
Tabaccherie - Profumerie
Abbigliamento - Farmacie

10141 TORINO
v. Vandalino, [illegible] - Tel. (011) 790.405

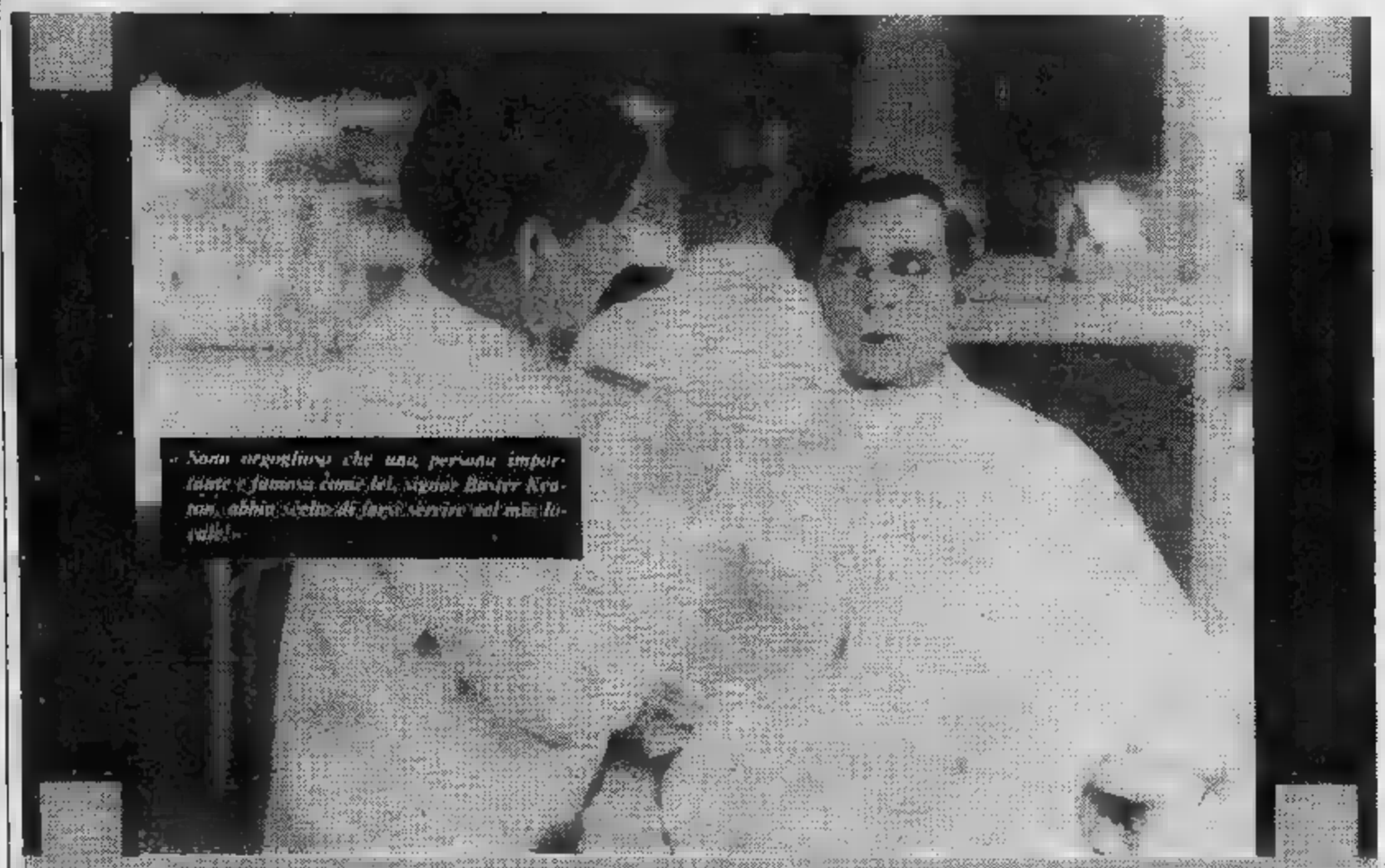

Così, probabilmente, gli si rivolse il barbiere nell'accingersi al taglio dei capelli. E poteva andarne veramente orgoglioso! Un attore come Buster Keaton, famoso in tutti gli Stati Uniti, se gli capitava di doversi tagliare i capelli in città, si affidava certamente ad un barber's shop di affermato successo.
Questo accadeva ad un barbiere, ma avrebbe potuto accadere ad un acconciatore-donna o ad un istituto di bellezza.
Anche per il tuo locale, il successo può iniziare con un incontro importante...

INCONTRI IMPORTANTI

cosm·arr

ARREDAMENTI E AMBIENTAZIONI
PER OPERATORI DELLA COSMESI E MODA

[illegible]

VIVI HORIZON!

UNA VERA GAMMA PER TUTTI I DESIDERI.

Con la nuova Horizon il lavoro è... quasi una vacanza! Per molte buone ragioni, comode e concrete. I 5 posti [redacted] porte su tutte le versioni. Le poltrone ben disegnate e l'assetto di guida totalmente regolabile, [redacted] d'uomo. Il capace bagagliaio, proprio come lo hai sempre desiderato, con il formidabile accesso della quinta porta Horizon. [redacted] tutto questo [redacted] è che un assaggio: scoprirai molto di più dal tuo Concessionario Peugeot [redacted]. [redacted] prima di scegliere un'auto guardi lontano, mira all'Horizon: 7 versioni, benzina da 1100 a 1600 cc, Diesel 1900 cc. Cambio a [redacted] o 5 [redacted].

A partire da L. 7.654.000 IVA e trasporto compresi (salvo variazioni della Casa). Finanziamenti rateali diretti P.S.A. Finanziaria It. S.p.A. 42 mesi anche senza cambiali. Condizioni speciali di vendita ai possessori di autoparco. Tax Free Sales.
Peugeot Talbot: [redacted] forza [redacted] tutta Italia, [redacted] Concessionari, 1000 Centri di Assistenza, 5000 uomini al servizio della Talbot Horizon.

HORIZON
PRIMA IN ECONOMIA

CONCESSIONARI PEUGEOT TALBOT: *UNA FORZA.*

ECONOMICI

45 Ville, app., cascine per vacanze, acq.-vend.

ALASSIO
libero centrale vista mare ampio soggiorno camera cucina servizi termo autonomo dilazioni e/o permute. Tel. 512.012 Esim.

ALBENGA con L. 20 milioni ritirate le chiavi del vostro alloggio. Il residuo mutuo e dilazioni. Tel. [redacted]82 538.65.

ALBENGA ottimo investimento acquistate piazzole per roulottes bungalows in villaggio turistico «Versolmar»: piscine tennis bocce ristorante market servizi igienici singoli con acqua calda. Canesi. Tel. 0182 206.71.

ALTAVILLA Regione Franchini signorile villa su 2 piani di salone 3 camere cucina bagni mansarda giardino [redacted] di circa 2000 mq [redacted] comoda negozi. L. [redacted] milioni 900 mila vendo. Telefonare 0141 55.675.

ANDORA 50 mt [redacted] 3 camere cucina bagno riscaldamento mq [redacted] Tel. 530.821.

[redacted] bel rustico [redacted] piani [redacted] camere [redacted] porticato [redacted] ampio locale soprastante oltre [redacted] altro fabbricato laterale cortile e soprastante terreno [redacted] circa 2500 mq a giardino e frutteto L. 67 milioni 900 mila vendo. Tel. 0141 556.75.

AVIGLIANA impresa [redacted] nel villaggio [redacted] a schiera con tutte le comodità di cui hai bisogno. Materiali di prima scelta. Prezzo imbattibile. Mutuo, [redacted]lazioni permute. Telefonare 938.673 - 931.1995.

BORGHETTO S. Spirito 50 mt dal mare camera tinello angolo cottura L. 58 milioni. Tel. 0182 971.050.

BUSSIO zona villeggiatura ville panora[redacted] su 2 piani comoda negozi ingresso 2 saloni soggiorno 3 camere 2 ampie cucina servizi box doppio [redacted] sottotetto giardino con [redacted] orto pro[redacted] cintata. L. 172 milioni 900 mila. Vendo. Tel. 0141 555.75.

CARMAGNOLA nuovo libero soggiorno 2 camere cucinotta servizi ampio terrazzo 3° piano cantina box auto termo [redacted] sore L. 85 milioni. Grimaldi 557.0105.

[redacted] caratteristica ampio [redacted] coperto [redacted] vani giardino comodo impianti sciistici Valvaraita privato vende [redacted]. 0175 753.45 ore pasti.

CASA libera Casalborgone 12 camere magazzino garage volendo divisibile [redacted] terreno mutuo Galotto 741.3131.

CASA recente [redacted] Susa 30 [redacted] Torino [redacted] salone cucina servizi volendo bifamiliare L. 65 milioni. Tel. 394.387

[redacted] stupenda posizione panoramica [redacted] nuovo comoda paese Sanfront Val Po [redacted] luce terreno privato vende L. 25 milioni. Tel. 0175 75.345 ore pasti.

[redacted] 650.3805 vende liberi Antey S. André (Cervinia) mono-bi-trilocali servizi posto auto.

CASAMERCATO [redacted] vende liberi Cuorgnè S. Lucia bi-trilocali da lire [redacted] milioni dilazionabili.

CASCINOTTA [redacted] ristrutturare Rivoli [redacted] Allemano 5 vani bagno riscaldamento grande fabbricato rurale [redacted] due piani e 2000 mq terreno. Gabetti 955.[redacted] vende.

[redacted] libere 10.000 mq terreno 6 [redacted] bagno stalla fienile tettoia vicinanze Cavour Bibiana vendo. Telefonare 0121 71.274.

[redacted] presso Bra abitabile subito 4 vani [redacted] negozi scuole [redacted] lire 32 milioni. Telefonare [redacted] 974.420.

CASETTA [redacted] indipendente dai 4 lati e Corio Canavese [redacted] camerette fienile orto. L. [redacted] milioni. Tel. 394.387.

CASTAGNOLE Lanze frazione Gallini rustico ristrutturato [redacted] camere bagno [redacted] doppio terrazzo cortile frutteto circostante [redacted] 1600 [redacted] L. 40 milioni 900 [redacted] vendo. Telefonare 0141 556.75.

CASTELLO d'Annone comodo autostrada rustico [redacted] ai negozi di [redacted] sgombero [redacted] fienile cantina 1500 mq terreno boschivo [redacted] milioni 900 mila vendo. Tel. 0141 55.675.

COLCAVAGNO panoramico comodo ne[redacted] rustico ristrutturato 4 camere [redacted]ne 2 bagni 3 box [redacted]tta ripostiglio cantina fienile mansarda da ultimare ampio terrazzo 5000 mq di terreno adiacente L. 107 milioni 900 mila vendo. Telefonare 0141 55.675.

CORTAZZONE [redacted] indipendente riattata [redacted] gusto di ampio salone [redacted] 4 [redacted] 2 servizi box cantina orto e giardino cintati L. 91 milioni 900 [redacted] ven[redacted]. Tel. 0141 556.75.

ESIM libero Castelnuovo Don Bosco [redacted] cante saloncino 2 camere tinello cucinino servizi L. 85 milioni. Tel. 512.012.

EUROCASE Cesana vende appartamenti liberi bilocali servizi arredati box auto mutuo fondiario. Telefonare 547.470.

GABETTI Sanremo [redacted] 880.111 costruzione [redacted] panoramica appartamento [redacted] ingresso soggiorno 2 [redacted] cucina abitabile doppi [redacted] auto coperto [redacted] prezzo interes[redacted].

GEOMETRA acquista per propria cliente [redacted]etta e rustico con giardino. M[redacted]mo 40 km da Torino. Pagamento per contanti. Tel. 482.223.

GHIGO di Praly bilocali e monolocali arredati vicino impianti [redacted] posto auto [redacted] perto [redacted] milioni. Gabetti Pinerolo [redacted]. Tel. 0121 22.851.

GIAVENO Valsangone immobiliare via Pacchiotti [redacted]. 937.6227 aperta tutti i pomeriggi [redacted] e domenica tutto il giorno tratta i vostri immobili per acquisti e vendite in zona.

GR L'[redacted] vende appartamenti ville rustici nel Pinerolese. Telefonare 0121 52.210 oppure 011 320.524.

IN [redacted] Chisone a Pomaretto vendesi ca[redacted] stupenda posizione panoramica [redacted] terreno a L. 23 milioni. Telefonare 0121 [redacted].

IPI Valle d'Aosta - Antey S. André località a 1000 mt a [redacted] km dal casello autostradale di Châtillon, punto [redacted] di partenza per le stazioni sciistiche di Cervinia e Valtournanche, vendiamo [redacted]partamenti varie dimensioni da lire 47 milioni 400 mila più mutuo. Telefonare 511.382 - Aosta 0165 43.741.

IPI Valle d'Aosta - La [redacted] Villair in tipica casa [redacted]rata: soggiorno angolo cottura balcone 2 camere bagno. Telefono 511.382 - Aosta 0165 43.741.

IPI Valle d'Aosta - La Thuile [redacted] esposizione vista Gran Rutor vicinanze impianti vendiamo prestigiosi appartamenti varie dimensioni. Telefonare 511.382 - A[redacted] 0165 43.741.

I[redacted] Valle d'Aosta Morgex frazione Lavancher vendiamo: ingresso soggiorno con angolo cottura 2 camere bagno balconi cantina e posto auto. Telefonare 511.382 Aosta 0165 43.741.

IPI [redacted] La Magdeleine soleggiata località sciistica [redacted] valle di Cervinia vendiamo residence in costruzione ottima esposizione appartamenti varie dimensioni da L. 5[redacted] milioni. Tel. 511.382 Aosta 0165 43.741.

IPI Valle d'Aosta Courmayeur Dolonne vi[redacted] partenza cabinovia [redacted] catena Monte Bianco vendiamo in casa ristrutturata appartamenti [redacted] dimensioni da L. 155 milioni compresi [redacted]. Tel. 511.382 Aosta 0165 43.741.

[redacted] Porto Maurizio Borgo Marina, [redacted] vista mare. Pagamento facilitato. Tel. Immobiliaretoro 011 549.761.

LIBERO Ulzio arredato [redacted] camere cucinot[redacted] bag[redacted] box auto. Facilitazioni di [redacted]. Tel. Immobiliaretoro 549.761.

LIMONE bel appartamento mansardato di circa [redacted] mq [redacted] 3 camere cucinino bagno corridoio deposito ski arredato L. 83 milioni [redacted] mila libero subito [redacted] Tel. 0141 556.75.

LOCALITA' Rocchetta Tanaro rustico su 2 piani [redacted] 3 giornate terreno circostante a vigneto boschivo [redacted] ampia [redacted] cucina porticato [redacted] magazzino L. 67 milioni 900 mila vendo. Tel. 0141 55.675.

[redacted] graziosa villetta [redacted] piani con giardino cintato ingresso cucina [redacted] lone [redacted] stanze [redacted] 2 terrazzi [redacted] interrati 2 cantine e legnaia riscaldamento a gasolio legna o carbone comoda negozi L. 85 milioni 900 mila [redacted]. Tel. 0141 [redacted].

[redacted]

[redacted] Passano e Crissolo [redacted] alloggi da L. 13 milioni. Tel. 0121 72.494 Oncino, piazza Roma, sabato e domenica.

OSPEDALETTI [redacted] in [redacted]a signorile [redacted] tinello cucinino servizi [redacted]. Tel. Eurocase 547.470.

[redacted] centro [redacted] immobili di epoca su tre piani liberi da ristrutturare da L. 35 milioni. Gabetti Pinerolo vende. Tel. 0121 22.851.

PIOSSASCO centro via Pinerolo libero 3 anni cucinino bagno box. Gabetti Pinerolo vende, tel. 0121 22.851.

PRAGELATO in palazzina [redacted] 6 alloggi vendesi monolocale nuova costruzione a lire 35 milioni. Telefonare [redacted]121 71.821.

PRALI occasione vendo in contanti alloggio [redacted] arredato giardino privato can[redacted] ottima posizione L. 1 milione 200 mila [redacted] mq volendo posto auto riscaldato. Telefonare [redacted] 21.700.

ROCCA d'Arazzo [redacted] negozi di cucina came[redacted] servizi 2 magazzini cantina 2000 mq circa di bosco L. 21 milioni 900 mila vendo. Tel. 0141 55.675.

[redacted] San Sebastiano Po 30 [redacted] Tori[redacted] collinare 5 [redacted] fienile frutteto vigna L. 25 milioni. Agrigabetti 011 [redacted].

[redacted] **FRANCESCO** al Campo zona residenziale [redacted] recente 4 camere tinello cucinino bagno box terreno. Tel. 920.0275.

[redacted] al Campo porzione di casa subito abitabile [redacted] camere [redacted] bagni [redacted] giardino minimo contanti. Tel. 920.0275.

[redacted] **GIACOMO** Roburent (Cn) [redacted] 45 [redacted] monoblocco [redacted] incantevole [redacted] milioni meno mutuo. Tel. 0174 327.172 Galliano.

S. LORENZO Mare Riviera [redacted] Fiori a pochi minuti dal [redacted] campo tennis [redacted]ce vista mare in costruzione ampi bilocali [redacted] giardino posto [redacted] a partire da L. 49 milioni 500 mila paga[redacted] comode dilazioni termo autonomo consegna primavera 1984. Gabetti Sanremo 0184 880.111.

S. MAURIZIO Canavese alloggi nuovi riscaldamento [redacted] piccola palaz[redacted] 1/2 camere soggiorno cucina 1/2 bagni da L. 55 milioni [redacted] mutuo. Tel. 920.0275.

S. [redacted]TEFANO
[redacted] km da Sanremo a 15 mt mare alloggio signorile in palazzina [redacted] verde condominiale vista mare 2 camere soggiorno bagno ripostiglio 2 terrazze. Tel. 481.180.

[redacted] d'Ulzio [redacted] signorile di [redacted] costruzione monolocale-bilocale graziosi con buone finiture ed ottima esposizione a partire da L. 69 milioni 900 mila. Box da L. 9 milioni 600 mila vendo. Telefonare 0141 55.675.

[redacted] alloggio completamente arredato garage comodo impianti sci prezzo interessante. Tel. 0121 71.274.

[redacted] attico libero recente [redacted] piano centrale ingresso 3 camere cucina terrazzo L. 150 milioni. Tecnokasa 545.682.

SARDEGNA La Caletta di Portorotondo disponibili appartamenti sul [redacted]. C[redacted] vacanze via Pomba 29, 515.721.

SICILIA Capo Milazzo villini con patio [redacted] giardino [redacted] milioni tennis piscina spiaggia privata mutuo e dilazioni. Telefonare Finiourist 011 747.117 - 02 498.5690.

ULZIO nuovo complesso residenziale soggiorno 1 camera cucinino bag[redacted] 2% eventuali permute. Tel. 556.198.

[redacted] 547.828 vende Roccavione 10 km da Limone in palazzina nuovo soggiorno cucinotto 2 [redacted] biservizi [redacted] box. Minimo contante, saldo dilazionato.

VALFENERA tra At-To in casa a [redacted] su [redacted] piani più mansarda 2 [redacted] salone cucina 2 [redacted] garage giardino privato posto auto riscaldamento individuale da L. [redacted] milioni 900 mila [redacted]. Telefonare 0141 55.675.

VENTIMIGLIA nuova costruzione ottime rifiniture centrale ing[redacted] soggiorno [redacted]mera cucina abitabile bagno 2 balconi cantina [redacted] milioni [redacted] mutuo. Gabetti Sanremo 0184 880.111.

VIARIGI rustico quasi totalmente riattato ingresso [redacted] cucinino camera bagno porticato fienile locale caldaia con termosifoni cantina e terreno circostante luce acqua strada comodo negozi. L. [redacted] milioni 900 mila vendo. Tel. 0141 55.675.

VILLADEATI rustico graziosamente riattato su 2 piani 2 saloni [redacted] cucine 2 [redacted] servizi e ripostiglio L. 42 milioni [redacted] mila volendo anche arredata vendo. Telefonare 0141 55.675.

47 Alberghi, pensioni

ALASSIO pensione La Pineta 0182 424.16 molto tranquilla riscaldata: Fino [redacted] L. 14 mila complessive.

FINALE Ligure Hotel Miramare 2ª categoria [redacted] 692.467 [redacted] celebre [redacted] delle palme. Scelta di menù: Inverno [redacted] L. 30 mila Pasqua da L. 4[redacted]

49 Informazioni

INFORMITALIA informazioni commerciali [redacted]. Indagini controlli infedeltà. Cor[redacted] Vittorio Emanuele 107, tel. 511.024 - [redacted].

52 Varie

A.A.A.A.A.A. GIOIELLERIA compra oro argento monete gioielli prezzi massimi. Corso Peschiera 181, tel. 334.832.

ASTROLOGA cartomante medium risolve [redacted] problemi fa tornare persona amata toglie malocchio esiti assicurati. Tel. 749.5823.

DIVANI letto singoli e matrimoniali ortopedici massimo confort praticità anche per uso quotidiano corso Telesio tel. 726.013.

[redacted] «Circe» veggente cartomante radiestesia consiglia risolve problemi d'amore vi farà [redacted] persona amata talismani e pentacoli protettivi. Tel. 696.8773 solo donne, [redacted] Muratori 13 - Torino.

RETI e [redacted] tutte le misure e modelli a richiesta ortopedici vendita in fabbrica via Servais 16 [redacted] 749.5134.

CHANEL

RITZ SADDLER

COLLEZIONE

PRIMAVERA - ESTATE 83

da

65, Galleria S. Federico - TORINO

INTERVISTA | PAOLA TEDESCO SI CONFESSA

NUDA

non mi diverto: preferisco la tv

«SE nudo è necessario per essere lanciata allora preferisco esserlo». Ecco, Paola Tedesco, più matura ma sempre splendida, fa la confessione o professione di fede. A distanza di sette anni da quando alcune fotografie decisamente osé apparvero su un rotocalco, proprio mentre affiancava Pippo Baudo in una *Canzonissima*.

Allora si gridò allo scandalo e ci furono minacce di licenziamento da parte della Rai. Anche se poi non successe nulla. Stava arrivando un vento di rinnovamento sul clima puritano che, fino ad allora, aveva pesato su via Teulada.

Ma lei, Paola, quando dice queste cose è veramente sincera?

«Certamente. Mettermi nuda non mi diverte affatto. Davanti alla macchina da presa mi trovo del tutto a disagio, mi sento ridicola. Purtroppo penso che quel voler fare spogliare le giovani attrici sia una tendenza che durerà ancora parecchio nel cinema italiano e allora preferisco non lavorarci».

Cosicché solo televisione? *«La tv mi dà grosse soddisfazioni. Non dimentico che la mia popolarità è arrivata proprio dalla televisione. E adesso sta andando in onda ogni martedì sera, con la regia di Mario Caiano, dove interpreto varie parti accanto ad attori come Renzo Palmer e Saverio Marconi. Ho modo di sbizzarrirmi perché il mio ruolo è sempre diverso: dalla giornalista all'insegnante, dalla donna killer alla guardarobiera».*

Lei ha chiuso col cinema?

«Sarei un bugiarda se dicessi che il cinema non mi interessa. Vorrei poter fare ruoli di maggior impegno di quelli che mi sono stati proposti, tenendo anche presente che in passato ho ricoperto un ruolo ne Il Vangelo secondo Matteo di Pasolini».

Ma che tipo di ruoli vorrebbe fare?

«Anche brillanti, che so fare bene, approfonditi psicologicamente. Non mi dispiacciono nemmeno le parti drammatiche, e anche popolana, sebbene il mio aspetto fisico abbia un certo tono "aristocratico" che non mi renderebbe facile una parte del genere».

Che spazio riserva al teatro?

«L'anno scorso ho avuto successo con Gran vendita di fine stagione *di Stefano Satta Flores. Il teatro, anche se ne ho fatto molto, è però in cima ai miei pensieri. Conto di tornare presto sul palcoscenico».*

E il cabaret o teatro leggero?

«Ho anche qui le mie brave esperienze, con Pino Caruso, Pippo Franco, Oreste Lionello, con Bramieri e Lino Banfi. Tornerei volentieri a fare qualcosa anche in questo campo».

Non le è servito studiare danza classica al Teatro dell'Opera?

«Ci sono stata per otto anni, ma non sono riuscita a capire se è stato tempo perso. Ricordo che ero una allieva ribelle, non rispettavo la disciplina che trovavo molto stupida. Poi, dopo otto-dieci ore di ballo classico, la sera andavo al night per altri tipi di balli. Fatto sta che ad un certo momento mi cacciarono».

E non le dispiacque?

«Mica molto. Trovavo che certe regole erano troppo vecchie, non conciliantì col mio temperamento».

Si considera una show girl?

«Mi piacerebbe diventarlo. Ma ci sono molti spazi».

C'è un qualche difetto che non riesce a vincere?

«La pigrizia. Ma riesco anche a vincerla perché ho un forte desiderio di fare sempre meglio».

Allora, con un giochetto di parola, tira in ballo tutte le sue chances?

«Sì, molto, e in questo, rispondendo con un gioco di parole col mio cognome, sono proprio come un tedesco».

Lamberto [illegible]

ANTEPRIMA | [illegible] spiega «Copkiller»

FAENZA

come Hitchcock

[illegible] — Regia: Roberto Faenza. Interpreti principali: Harvey Keitel, Nicole Garcia, Leonard Mann, John Lydon, Sylvia Sidney, Carlo [illegible] Soggetto: dal romanzo «The order of death» di Hugh Fleetwood. Sceneggiatura: Ennio De Concini, Roberto Faenza, [illegible] Fleetwood. Produzione: Elda Ferri. Distribuzione: Gaumont.

Thriller classico girato a New York. La città è sotto l'incubo di un misterioso [illegible] guirsi di omicidi di poliziotti dell'ufficio narcotici. Ne vengono assassinati sei e ogni volta l'assassino [illegible] accanto alla vittima un coltello di cucina. Tutto il film ruota attorno a quattro personaggi: un tenente di polizia, un suo sottoposto, un giornalista free lance, un giovane arricchito da una eredità.

Il quarantenne Roberto Faenza ha realizzato i film *Escalation, H2S, Forza Italia!, Si salvi chi vuole*; è docente di Sociologia delle comunicazioni presso l'università di Pisa, ed ha pubblicato alcuni libri.

Gli altri suoi film erano tutti ambientati in Italia, questo invece si potrebbe definire americano...

«Ecco, chiarisco subito che è un film americano, anche se la vicenda si svolge a New York. Io ho vissuto a lungo negli Stati Uniti e sono molto attratto da quella cultura. Il tentativo che ho fatto con Copkiller *è quello di rovesciare il rapporto fra una cultura egemone, quella americana, e una cultura subalterna, la nostra, per raccontare una storia collocata in America vista da chi in America non vive. Per questo nel film ci sono due personaggi americani: il giornalista che è francese e l'ereditiero che è inglese».*

Non c'è anche un intento polemico nei riguardi della produzione fatta in Italia e ambientata in Italia?

«Ovviamente anche questo. La produzione nazionale è in forte degrado, ormai si fanno film che [illegible] più nostri confini, addirittura dialettali. E questo è anche dovuto al restringersi della lingua italiana. Karl Kraus dice che quando una lingua comincia a restringersi, siamo ai sintomi di un profondo malessere culturale e sociale al tempo stesso. L'inglese-americano, al contrario, mi sembra una lingua di grande vitalità. E questo si riflette nel modo di pensare e di vedere».

Torniamo al film dunque. E' per questi motivi che ha scelto un genere tipicamente anglosassone come il giallo?

«Solo in parte. La storia che racconto è in chiave da thriller. Un racconto a suspense di tipo classico, che non ha niente da spartire con le trasformazioni che oggi ha subito, specie nel cinema, questo genere. Semmai il mio film si avvicina al thriller alla Hitchcock, costruito più sulle psicologie dei personaggi che non sulle atrocità e sull'orrore. Direi che Copkiller *indaga una realtà metropolitana nella quale non ci sono punti di riferimento così precisi come negli anni sessanta e anche settanta».*

Lamberto Antonelli

[illegible]

«Gorky Park» film le riprese in difficoltà

HELSINKI — *Una serie di curiosi ed imprevisti problemi sta creando interruzioni e difficoltà alla troupe impegnata nella lavorazione di «Gorky Park» il film che si sta realizzando in Finlandia sulla base dell'omonimo best-seller spionistico da parte del regista Martin Cruz Smith.*

Per dare un'ambientazione realistica al film la cui vicenda si svolge in Russia, i produttori avevano pensato alla Finlandia e precisamente ai dintorni di Helsinki dove generalmente, in questo periodo dell'anno, la neve abbonda. Fatto sta che i finlandesi da anni ricordavano un inverno così mite e di neve neanche un fiocco. Al bilancio del film — interpretato da Lee Marvin e Joanna Pakula — si è dovuto aggiungere quindi la voce «neve sintetica» importata in gran quantità dalla Gran Bretagna.

CINEMA | IL REGISTA DI KITTY TIPPEL

SPETTERS

ritornano i teenagers

B' ALZATO alcuni anni orsono alla notorietà per il suo film «Kitty Tippel» che ottenne un eccezionale successo, caduto poi in disgrazia per la [illegible] affidabilità che la produzione gli conferiva, il regista olandese Paul Verhoeven giudicato, nonostante la validità della prima prova, «difficile» e «intellettuale», torna sul set con «Spetters» un film di giovani per un messaggio umano ai giovani Anni 80.

Infatti «Spetters» è una storia incentrata su tre diciottenni delle nuove leve contestatrici del sistema, angosciati da scottante attualità, recalcitranti ad accettare le vaghe e ormai desuete proposte dei vecchi compagni sessantottini, una storia di tre adolescenti nei cui volti tornano a splendere i dolci [illegible] verdi, ragazzi d'oggi che si sforzano di trovare la trama della loro vita con le loro forze e le loro scelte, i quali oltretutto scoprono che droga e sesso sono dei piaceri limitati e pericolosi.

Il regista olandese ha voluto narrato la vicenda di questi suoi tre protagonisti appassionati di motociclette non già da usare, come i giovani americani, in spedizioni punitive e bruciantì avventure drammatiche, ma soltanto per gareggiare nel motocross nel quale scaricano la loro vitalità, [illegible] di [illegible] i loro sogni e ambientare le loro ambizioni di successo in uno sport più pericoloso e attraente.

«Spetters» si snoda così in situazioni parallele, penetrando a fondo nella vita e negli interessi umani dei tre protagonisti ai quali pesano destini [illegible] conclusione ad effetto in quanto se due di essi [illegible] fatalmente colpiti dalla malasorte colui che si salva attingerà all'esperienza, rendendosi conto che la vita deve essere accettata per [illegible] che essa di buono e cattivo offre e che l'avvenire deve essere costruito con personali sacrifici.

Opera questo «Spetters» di Verhoeven tutt'altro che peregrina ricca di contenuti e di un messaggio d'umana solidarietà in [illegible] che adombra ottimismo e un bagliore di speranza.

IN POLTRONA DAVANTI ALLA TV

PADRINO BIS

due sere su Rete 1

Rai-Rete 2

ORE 21,30

Shaft colpisce Usa, poliziesco, 1972. Seconda puntata delle avventure cinematografiche del detective nero, che girò un terzo film prima di trovare più redditizio il mercato televisivo e impegnarsi in una lunga serie telefilm che riscosse un discreto successo. Ci le sparatorie (più dell'altra volta) i pestaggi di rito. Il protagonista, sempre più amaro, sempre più solo, potrebbe elevarsi ad gradino più alto di quello dai limiti della stiria di tutta azione, il mercato ha le esigenze la regia di Gordon Parks non riuscì ad inventare un Marlowe negro.

Rai-Rete 3

ORE 16,45

Salvatore Giuliano, Italia, drammatico, 1962. Francesco Rosi ricostruisce l'avventura, per molti versi ancora misteriosissima, del celebre bandito separatista in stile documentaristico e con la stessa voce commenta le varie scene. Il protagonista viene sempre visto di spalle o ripreso di sfuggita, e i tanti misteri della sua vicenda vengono risolti (ne viene indicata sola soluzione possibile per ciascuno) ma solo imposti alla riflessione di chi segue il film. Due le scene indimenticabili: quella della strage Portella delle Ginestre e quella dell'avvelenamento di Pisciotta, il luogotenente del bandito che si assunse le responsabilità della sua uccisione.

ORE 22,05

Il matrimonio Caterina, sceneggiato. Primo dei dieci «racconti italiani» che settimanalmente la Tre proporrà con replica il giorno dopo, spunto tratto da novelle scrittori moderni italiani e registi anche prestigiosi diversi ogni settimana. Il matrimoni Caterina tratto da un racconto di Mario La Cava ed è diretto da Luigi Comencini. Caterina, appunto, ragazza non più giovanissima sullo sfondo dell'Italia degli anni Quaranta. padre fa di tutto per combinarle un matrimonio allo scopo mettersi d'accordo con il prete. Quest'ultimo trova un «candidato» pronto, lo spedisce a casa bada che venga accolto degnamente.

Non c'è bisogno però dei suoi uffici: il giovane accolto come un principe e colmato premure. Caterina è entusiasta, anche la prima ad accorgersi della slealtà del carattere del suo promesso sposo.

... E DOMANI ALLA TV

Rai-Rete 1

ORE 20,30

padrino parte II, Usa, drammatico, 1974. Prima parte secondo **Padrino** che Coppola girò per dimostrare di saper fare un «seguito» meglio ancora del film precedente, che incassò pochi miliardi dollari meno della parte I, che comunque assieme questa la serie **Padrino** primo posto nelle classifiche mondiali d'incasso cinematografico, con 200 milioni dollari (sopra a **Via col vento**, **Tutti insieme appassionatamente** e **Love Story**).

La produzione ne poteva più di Brando (che oltretutto snobbò l'Oscar e mandò in sua vece una splendida indiana recitare dichiarazione sui diritti dei pellerossa prima di spogliarsi per Playboy), e Brando fu estromesso dal cast. Il suo ruolo, venne affidato De Niro che ne derivò una delle migliori interpretazioni (forse la migliore in assoluto), grazie anche maghi del trucco che, soprattutto nelle ultime sequenze, lo fanno assomigliare in modo sconcertante al Vito Corleone di Brando.

Al Pacino si riconfermò ottimo (e la critica italiana fece tante scuse per averlo bistrattato la prima volta), mentre un maggiore spazio venne dato all'emergente Diane Keaton nei panni di moglie Kay, a Duvall, splendido Tom Hagen coperto di efelidi dal trucco, John Cazale che nei panni di Fredo esibisce una gonfia sulla fronte un invecchiamento ultrarapido. Il film è zeppo di memorabili. Tra l'altro alcune di quelle che vedremo non sono mai state proiettate al cinema (è uso della distribuzione nostrana tagliare i film spettacolo per contenere la durata e fare spettacolo in più al giorno), che oltre a contribuire a rendere più chiaro l'intreccio, ci regala un'intero episodio assolutamente inedito, con il ritorno del giovane Vito in Sicilia l'uccisione del capomafia Don Ciccio, assassino dei suoi genitori.

Memorabile anche Lee Strasberg (che insegnava recitazione Al Pacino) nei panni del gangster ebreo Hyman Roth che progetta con Michael Corleone comperare lo stesso Presidente, e memorabile ancora una volta il bravissimo De Niro che per l'edizione originale accettò di imparare il siciliano e di recitare in dialeto in piresa diretta. Il risultato di enorme efficacia, ancorché assolutamente incomprensibile.

Rai-Rete 2

ORE 22,35

Percorsi italiani, documenti. Togliendo uno degli storici cavalli di battaglia ai nostalgici del ventennio, il programma di stasera tende a dimostrare come, mai come ora, l'Italia e gli italiani vengono rispettati, ammirati e benvoluti all'estero.

Nei primi mesi dell'83 l'oggetto più famoso del mondo occidentale il gadget E.T. creato un italiano. La celebrità scala pressoché planetaria del fantastico pupazzo elettronico non è però un episodio isolato. Esiste infatti «creatività italiana» di cui E.T. è l'espressione più clamorosa e i cui contorni vanno dalla moda, al design, all'architettura, alla pittura, al cinema, alla musica, e la cui stima mondiale è in costante ascesa. Il servizio ne traccia una sorta si documentata mappa; accennando fenomeni più evidenti, addentrandosi anche nello studio di realtà più nascoste, come quella di un'impronta italiana in settori molto sofisticati dell'industria. Sola nota dolente che emerge dal programma è la vocazione esterofila della creatività nostrana, normalmente più apprezzata e di conseguenza pagata oltreconfine che in patria.

Retequattro

ORE 21,30

Sentieri selvaggi, Usa, western, 1956, John Ford, bravissimo regista di questo film ebbe la brutta sorpresa di vedersi accdalla critica razzismo nei confronti degli indiani. John Waine pure, ma a lui l'accusa non importava troppo.

Il suo personaggio comunque, tormentato e anche po' confuso, non però considerato certamente positivo dal regista nel suo iniziale disprezzo per i pellerossa. Da notare poi che alle stragi compiute dagli indiani vengono sempre contrapposte quelle ugualmente crudeli compiute dalla cavalleria rangers. Film altamente spettacolare e da vedere certamente, **Padrino** permettendo.

Canale 5

ORE 20,25 **New York New York**, Usa, commedia, 1977. Canale 5 fronteggia la Rai con uno splendido colosso hollywoodiano, col risultato probabilmente di sprecare un'ottima cartuccia rimetterci (sempre che mantenga promessa non faccia la scorsa settimana sostituendo all'ultimo **La caduta degli dei**). Il film venne definito «Grande esercizio di grande cinema». Martin Scorsese mostra il saper fondere splendidamente ogni stile hollywoodiano. Gli interpreti Liza Minnelli Robert De Niro, sono indimenticabili, ma sopra ogni altra cosa quello che resta nel ricordo è la splendida musica.

STASERA E DOMANI IN CITTA'

FOSSE

danzando all'Alfieri

TEATRO

stasera, ore 21, domani, ore e 21: «Bob Fosse's Dancin'». Robert «Bob» Fosse, attore, coreografo e regista statunitense, la carriera come ballerino apparendo in molti film musicali (*Baciami Kate*, *Tre ragazze a Broadway*, ecc.). coreografie di altre pellicole di successo (*Mia sorella Eveline*, *Il gioco del pigiama*) mentre risale al 1967 l'esordio nella regia teatrale a Broadway con la commedia *Come avere successo nella vita senza lavorare*. Due anni dopo Fosse si cimentato dietro la macchina da presa con un'allegra versione musicale di *Le notti Cabiria (Sweet Charity)*. I lavori seguenti in campo cinematografico stati *Cabaret* (1972), *Lenny* (1975), *All that Jazz* (1980). «Dancin'», in programma stasera, del 1978, è tuttora in cartellone in America dove riscuote continui successi. E' concerto di danza in dodici quadri con diciotto ballerine e quattordici strumentisti, il frutto di oltre quindici anni ispirazioni e ripensamenti ritratto verosimile dei miti americani.

Pubblico: tutti.
Durata: oltre due ore.
Prezzi: posti esauriti.

ERBA, V rassegna regionale di teatro e cultura popolare, stasera, ore 21,15, la compagnia Alfatre di Torino presenta «Le pillole di Ercole», Hennequin-Bilhaud, con Bruno Anselmino, Giancarlo Biò, Marina Bossola, Sergio Chiorino, Patrizia Di Nunno, Dario Geroldi, Claudio Lucco, Giovanni Mussotto, Maria Piazza, Loredana Poletto, Cinzia Turiani, Sandro Vignale. Regia di Sergio Chiorino — Un dottore felicemente sposato viene minacciato da un americano ricco che vuole corteggiare sua moglie. Per salvare l'onore va a trascorrere vacanza con una «cocotte»; incominciano così a crearsi strane e spassose situazioni.

Pubblico: tutti.
Durata: due ore.
Ingresso: posto unico, lire 3 mila.

ERBA, domani, 21,15, il Gruppo teatro centro culturale, di Orbassano, presenta «I tre re», di Aldo Longo, con Walter Actis, Ines Alessi, Mariella Bono, Amedeo Bono, Lorenzo Cantore, Marisa Colongo, Vanni Coppo, Vito Di Salvo, Tonino Elia, Nunzio Ferrera, Franco Ferrero, Mario Garbo, Beppe Morlondo, Giuliana Moschini, Armando Perizzolo, Beppe Reale, Fausto Rotiroti, Fiorella Sacchetto, Antonietta Sartori, Rosalba Savotto, Manuela Zulian. Regia Lorenzo Cantore — La Torino delle «barriere» che rivive in scene grottesche e colorite, patinate di malinconia: l'ambiente della mala, le osterie, i giovanotti svelti di mano, i mendicanti, le prostitute.

Pubblico: tutti.
Durata: due ore trenta minuti.
Prezzi: lire 3000.

CENTRALINO, via delle Rosine 16, ore 22, cabaret con Oreste Lionello. Nato a Rodi nel 1927, può essere considerato uno «padri» del cabaret italiano. L'avventura del Bagaglino, iniziata nel '65, in uno scantinato, proseguita, dal '72 in poi Salone Margherita, dove per dieci stagioni teatrali Lionello è stato interprete e autore di spettacoli di gran successo.

Nella sterminata galleria dei personaggi doppiati dall'attore figurano lo Charlot del film «*Il dittatore*», Gene Wilder, Marthy Feldman, Dick Dyck (in Mary Poppins), Jerry Lewis, Dom De Louise, Pierre Richard, Peter Sellers, Peter Falk, Terry Thomas e ancora, Topolino, Paperino, Bunny coniglio, Winnie Pooh, Woody Allen (del quale ha curato anche la traduzione cercando adattare all'Italia il umorismo yankee. Attualmente conduttore programma televisivo «Al Paradise».

Pubblico: tutti.
Durata: un'ora e trenta minuti.
Prezzi: ingresso, lire 20 mila.

(Teatro Stabile), ore 20,30, Alessandro Haber in «Segreteria telefonica». Testo e regia di Amedeo Fago. Scene e costumi di Lia Morandini. Musiche Dimitri Nicolau (ultima recita). Lo spettacolo analizza il rapporto fra un drammaturgo (assorto in pensieri incomunicabili davanti al suo scrittoio dove, temperando matite, continua rimandare il penoso momento scrivere) un attore che si propone come soggetto una pièce teatrale (impegnandosi a vincere l'inerzia creativa dell'autore con un'esibizione di sé. La segreteria telefonica che risponde alle chiamate è il simbolo del vuoto, della non-risposta, dell'altro che si sottrae.

Pubblico: tutti.
Durata: due ore circa.
Prezzi: posto unico, lire 10 mila.

ADUA (Il Gruppo della Rocca), stasera, ore 20,30, domani, ore 16, il Teatro Niccolini-Compagnia Il Granteatro presenta «Ritorno a di Pinter, Anna Bonaiuto, Carlo Cecchi, Remo Girone, Paolo Graziosi, Giacomo Piperno. Regia di Carlo Cecchi (ultime due recite). — Il pretesto narrativo è molto semplice. Ted, un inglese sui trentacinque anni, professore in una università americana, rientra Londra con la moglie Ruth per conoscere la famiglia, composta dal padre Max, dal vecchio zio Sam e dai fratelli minori, Lenny e Joey.

Pubblico: tutti.
Durata: ore mezzo.
Prezzi: poltrona, lire mila; ridotto, lire 7 mila; ingresso (in piedi), lire 4 mila.

I CONCERTI

(Iniziativa Camt), stasera, ore 21, concerto della pianista Stefania Mormone. In programma: - Busoni (Corale in sol minore); Beethoven (Sonata n. 30 op. in mi maggiore); Chopin (Polacca op. 44); Liszt (Lo sposalizio, Canzonetta del Salvator Rosa, Il sospiro, Polacca n. 2 in mi maggiore). Stefania Mormone, ventitreenne, nata Napoli ma cresciuta Milano, ha studiato con Alberto Colombo si è diplomata al Conservatorio di Piacenza. Si è esibita in numerosi concerti per importanti società concertistiche italiane.

Pubblico: appassionati, amanti della musica.
due ore.
Prezzi: ingresso libero ai tesserati Iniziativa Camt, Acsi, Filte, Endas, Sindacato Nazionale Musicisti, a tutti i pensionati sociali e ai militari di leva.

ACCADE

LUCULLIANO, via Asaletta 5, stasera, dalle 21 alle 24, «Tampa lirica», con esibizioni tenori, soprani, baritoni, contralti non professionisti in un repertorio comprendente brani di Giuseppe Verdi (Otello), il duetto tratto da «La forza del destino», canzoni napoletane, arie tratte da «La fanciulla del West». Ingresso libero; si solo la consumazione (1000/1500 lire).

LICEO SCIENTIFICO MAJORANA, via Ada Negri 14 (Regione Nasi, Moncalieri), oggi, ore 16, nell'Auditorium dell'Istituto, spettacolo di balletto della scuola Trudi Sepp.

MASSAIA-BORGHIERE, via Cardi- Massaia 104, stasera, ore 21, per la Stagione del Quadrifoglio, la Compagnia Piccola Ribalta Moncalvo presenta «Gli Uccelli», commedia in tre atti di Aristofane.

L'UOVO, via San Domenico 1, oggi, dalle 15 alle 18, e domani, 15 alle 17, il gruppo Il Capriccio promuove laboratorio che ha per tema le danze del Rinascimento. Il corso, condotto sia dal punto di vista teorico che pratico, da Susanna Fadini Nicoletta Milani, aperto tutti coloro che hanno interesse all'argomento desiderano conoscere sperimentare praticamente profondamente un aspetto poco conosciuto della storia della danza. Le iscrizioni si ricevono presso il negozio strumenti musicali spartiti antichi «Frau Musika», via Po 20, oppure direttamente presso la sede del circolo. Il costo dello stage di mila lire. Per ulteriori informazioni e prenotazioni, telefonare al 570.555.

IN PRIMA — «Io Chiara e lo Scuro» all'Ambrosio

EX GIANCATTIVO
campione di biliardo

IO, CHIARA [redacted] LO SCURO [redacted] Maurizio Ponzi con Francesco Nuti, Giuliana De Sio, [redacted] Lotti. Commedia italiana a colori (Cinema Ambrosio).

Un giorno [redacted] in prima il film di Troisi, il giorno dopo il film [redacted] Nuti: i ragazzi del cabaret invadono da due stagioni ormai il dominio riservato [redacted] cinema. Giuliana [redacted] Sio [redacted] vicina all'uno e all'altro, i risultati altalenano con il pubblico in ogno modo incuriosito.

Trama — Francesco, un portiere di notte svagato [redacted] sognatore, [redacted] alla goriziana il famoso campione di biliardo Lotti [redacted] lo Scuro e gli guadagna [redacted] caffè. E' [redacted] un ingenuo, un decoubertiniano che crede importante partecipare [redacted] non tanto vincere. Non ha capito che l'impresa susciterà una [redacted] a catena con rivincite [redacted] scommesse rovinosamente dominate dal campione. S'indebita, ruba, fa fronte come può alle nuove esigenze con il risultato [redacted] perdere l'amore per la stecca.

Intanto ha conosciuto una baldanzosa sassofonista la quale crede nella sua spenta passione per il gioco [redacted] gliela resuscita prima che vada in prigione. Francesco e Chiara andranno [redacted] Chianciano per raggranellare quattrini, lui in un torneo [redacted] premi [redacted] lei con le scommesse clandestine. Poi, con calma, [redacted] affronterà [redacted] nel [redacted] locale e sposerà la Chiara nel loro futuro.

Giudizio — Perché Francesco Nuti non si arrischia a dirigere [redacted] pellicola in prima persona come [redacted] l'altro [redacted] Giancattivo, Benvenuti, in *A Ovest* [redacted] *Paperino* o [redacted] fanno [redacted] ex [redacted] di Vicolo Miracoli, Salerno e Smalia?

Perché è diligente, neppure troppo saputo, soprattutto perché ha solo [redacted] voglia d'imparare. Un attore che si definisce ex perito chimico dimostra spirito e sufficienza per emergere. E' anche vero tuttavia che per [redacted] Nuti appare incerto se approfondire la [redacted] maschera d'ingenuo [redacted] ampliare il personaggio del disadattato. Quest'ultimo ormai rappresenta un classico della contemporaneità e Nuti lo [redacted] così [redacted] da indurre un regista posato come Maurizio Ponzi (*Equinozio, Il caso Raoul, Hedda Gabler*) a puntare tutto su di lui.

[redacted] ecco che il giovane infelice, vagamente narcisistico e vagamente ripetitivo, anima, dopo *Madonna,* [redacted] *silenzio c'è stasera*, un lungometraggio buffo e delicato. Magari [redacted] lieto fine risulta dilatato [redacted] contrasto tra la recitazione magnificamente ironica di Giuliana De Sio e l'incarnazione trepidamente sempliciona [redacted] Francesco Nuti [redacted] avverte troppo. Ma [redacted] scadiamo mai nella grossolanità degli affetti [redacted] degli effetti.

FRAN[redacted] NUTI E IL [redacted] CAMPIONE LOTTI NELLA SFIDA A[redacted]

INTERVISTA — E' LA PIU' RI[redacted]

DE SIO
un'attrice «jolly»

«Mia sorella Teresa pare abbia detto: "Io [redacted] *anche recitare mentre Giuliana non può cantare". Invece no; in questo film non solo io* [redacted] *il sassofono, uno strumento pesantissimo che mi ha fatto venire mal di reni, ma canto una canzoncina e — mi dicono —* [redacted] *male».*

Giuliana De Sio, una delle attrici più interessanti della nuova generazione (l'inquieta ragazza [redacted] sceneggiato *Una donna*, e la protagonista televisiva delle *Mani sporche*) è assai fiera [redacted] questa esperienza canora che ha fatto nel film [redacted] Maurizio Ponzi *Io, Chiara* [redacted] *lo Scuro* con Francesco Nuti.

In [redacted] momento così avaro di ruoli per le attrici, lei appare sugli schermi in ben tre film: *Sciopen* [redacted] Odorisio, *Scusate il ritardo* di Troisi e in questa divertente storia di [redacted] sfida [redacted] biliardo, in cui la stecca del biliardo per lui ed [redacted] sassofono per lei sono quasi due feticci.

«Mia madre sarà contenta. Avrà altri ritagli da aggiungere al suo mucchio. Lei vive felice a Salerno in mezzo a nostre fotografie e [redacted] *servizi su di noi. Ogni* [redacted] *lascia mio padre* [redacted] *viene a trovarci a Roma».*

Nella vostra casa?

«Nelle nostre case. Io [redacted] *Teresa viviamo in due appartamenti divisi, ma questo non significa che non andiamo d'accordo. Siamo solo diverse: Teresa mediterranea, esplosiva;* [redacted] *quasi nordica, lucida, introversa. E pure* [redacted] *piccola lei* [redacted] *piangeva mai, io sempre».*

Come mai un'attrice come te, che ha affrontato Ibsen, Sartre, Cechov, si adatta adesso in ruoli abbastanza — [redacted] dire — [redacted] «prontabeva» come questi che appartengono a film esili?

«Prima [redacted] *tutto, questi tre film io non li ho scelti; sono i registi che mi hanno scelta ed io ho accettato con piacere perché nell'odierno, squallido panorama del cinema italiano sono il meglio. Film ben fatti, con bravi attori, divertenti ma non volgari. Sciopen, poi, sotto* [redacted] *copertina comica, è* [redacted] *film amarissimo. Chiara, la protagonista di questo film di Ponzi, è* [redacted] *personaggio che mi è subito piaciuto perché mi somiglia: una donna forte, che vuole arrivare* [redacted] *vuol vincere* [redacted] *Fran*[redacted] *Questi due* [redacted] *amano perché si somigliano. La storia, poi,* [redacted] *mi sembra esile ma assai ben articolata».*

La minore delle due sorelle De Sio ha 25 anni ma già [redacted] lunga carriera alle spalle. E' arrivata [redacted] Roma [redacted] anni, dopo un'esperienza in una [redacted] teatrale di Palermo.

«Volevo fare la giornalista. E, infatti, l'anno [redacted] *fui* [redacted] *Spoleto presentando in diretta il Festival. Appena a Roma, ebbi la fortuna,* [redacted] *diciannove anni, di* [redacted] *scelta per lo sceneggiato* [redacted] *donna. Come* [redacted] *finii, fui alluvionata da duemila proposte* [redacted] *personaggi simili a Lina Fabbri. Con coraggio* [redacted] *venni a Milano, dove ho debuttato in teatro, al Pierlombardo, in* La doppia incostanza. *Confesso che non* [redacted] *emozionata; ebbi un attimo di emozione solo quando mi hanno applaudito* [redacted] *scena aperta perché* [redacted] *riconosciuta grazie alla televisione».*

Poi l'esperienza più importante della sua carriera, *Le mani sporche*, portato in televisione da Petri.

«Petri era in America e non mi conosceva. Io feci il provino dopo la solita fila con tutte le altre. Poi lui venne al Pierlombardo [redacted] *vedermi.* [redacted] *scelse* [redacted] *questa fu un'esperienza che non dimenticherò mai».*

Un'esperienza anche sentimentale, finita con la morte del regista. *«Un dolore tremendo, che mi* [redacted] *dato una scossa e* [redacted] *incitamento ad andare avanti. In amore io* [redacted] *sono fortunata».*

Adesso ritorni in teatro?

«No, io [redacted] *una di quelle attrici che schifano* [redacted] *cinema e* [redacted] *il teatro. Il teatro è scomodo, richiede* [redacted] *salute di ferro. Io preferisco il cinema* [redacted] *la televisione. In maggio uscirà sul primo canale, di domenica sera,* Dramma d'amore, *che ho registrato due anni fa. Quasi non lo ricordo. Vorrei poi* [redacted] *essere* [redacted] *alluvionata da proposte per uno stesso personaggio...».*

Adele Gallotti

NUTI & PONZI
[redacted] passo avanti

Francesco Nuti e Maurizio Ponzi [redacted] *strana coppia. Il primo è un attore che lascia* [redacted] *Giancattivi* («senza liquidazione, una decisione [redacted] accordo») *per scrivere il soggetto* [redacted] Madonna che silenzio c'è [redacted] *e non si sente di dirigere anche il film:* «Sì, sì, puoi firmare [redacted] regia ma la fa un altro e se per caso vinci un premio, hai il coraggio [redacted] ritirarlo?».

Il secondo è [redacted] *regista che rifinisce* [redacted] *Nuti* Madonna, [redacted] c'è stasera, *ma durante la lavorazione capisce che insieme pos*[redacted] *dare* [redacted] *più:* «Con *Io, Chiara* [redacted] *Scuro* facciamo [redacted] passo avanti tutti e due. Per me [redacted] un film di sceneggiatura e [redacted] regia, non soltanto di direzione tecnica; per Nuti l'occasione di confermarsi attore. Ne [redacted] riprova il [redacted] personaggio, che potrebbe [redacted] interpretato da altri attori».

Per chi non rientra nel grande giro i dati [redacted] *bilancio si fanno stretti:* «Abbiamo due produttori liberali come Piccioli e Valsania — *dice ancora il regista* —, [redacted] distribuzione assicurata dalla Titanus. Il costo [redacted] di [redacted] milioni, il suono registrato in diretta, [redacted] le settimane di lavorazione. Ci sono bastate per volere e per fare un film che fosse interamente nostro».

Come [redacted] *Benigni, neppure Francesco Nuti si prende sul serio e ringrazia Ponzi per averlo lasciato riposare:* «Se avessi dovuto alzarmi all'alba per programmare il set [redacted] 6,30 del mattino, non sarei [redacted] arrivato vi[redacted] alla [redacted] delle riprese». *E poi precisa* [redacted] *piccola idea:* «E' bello diventare attori [redacted] se stessi, battersi contro [redacted] cinema comicarolo. Come nel dopoguerra [redacted] nel neorealismo c'è [redacted] nuova generazione che vuole rivoluzionare il mercato».

Piero Perona

PICCOLO REGIO

STRAVINSKY
secondo Mila

Quando al tavolo c'è Massimo Mila, qualunque [redacted] il ruolo che è chiamato [redacted] svolgere, il successo della manifestazione (con relativo divertimento dei presenti) [redacted] garantito. [redacted] fatto si è puntualmente ripetuto ieri pomeriggio al Piccolo Regio in occasione della presentazione di *Compagno Strawinsky* (curiosa la scelta della grafia anglosassone) — l'ultima fatica libraria dell'illustre studioso, recentemen[redacted] edita da Einaudi —, che raccoglie gli scritti stravinskiani firmati da Mila in decenni di sodalizio ideale con questo «compagno di strada» dell'uomo moderno.

Si [redacted] trattato in sostanza dell'ennesimo compiaciuto gesto [redacted] «auto-omaggio» che la cultura torinese ha [redacted] a [redacted] stessa, [redacted] tanto più meritorio [redacted] quanto all'uopo erano stati convocati due «presentatori» d'eccezione quali Roman Vlad e Sylvano Bussotti. Questo libro [redacted] Stravinsky, ha detto Vlad, conferma in Mila la duplice [redacted] di critico fondamentalmente obiettivo (a differenza per esempio di un Dallapiccola di cui [redacted] ben nota la pervicace animosità antistravinskiana), e insieme [redacted] scrittore al servizio del pubblico che sa fare fino in fondo il [redacted] mestiere. Una letteratura [redacted] poco letteraria, ha aggiunto Bussotti, in cui le parole, prese [redacted] ad una, nella loro cartesiana trasparenza lasciano filtrare [redacted] luce. Non a caso, Bussotti [redacted] augurato, [redacted] una punta [redacted] narcisistica civetteria, che [redacted] vivere tanto [redacted] scrivere [redacted] libro anche [redacted] di lui.

Forse, fra un complimento e l'altro, il [redacted] contento sarebbe stato il «compagno» Igor che, oltre [redacted] frequente whisky, accoppiava frecciate ironiche. Del resto ad esse non sfuggì neppure [redacted] che, in cambio di [redacted] critica non gradita, si sentì dare del «faiseur de mots qui malheureusement ne sont pas [redacted] bon mots». In effetti qualche divertente «bon mot» Mila, senza smentirsi, [redacted] snocciolato sul finire anche di questa manifestazione, che il doveroso ricordo di Cathy Berberian [redacted] Igor Markevic [redacted] inizialmente avvolto in un'atmosfera di sincera malinconia.

g. gu.

[redacted] di [redacted] S. [redacted]

La consuetudine antica di un periodo quaresimale segnato [redacted] solo dalle prediche [redacted] dagli atti [redacted] devozione ma [redacted] concerti spirituali, viene riproposta nella reale chiesa di [redacted] Lorenzo dove avranno luogo sei concerti organizzati dal maestro Giovanni Canciani. [redacted] tratta non di concerti sacri [redacted] di appuntamenti ispirati [redacted] criterio spirituale dell'offerta musicale spontanea da parte di alcuni artisti.

Il ciclo s'è iniziato la domé[redacted] scorsa con il recital del pianista Roberto Solci e prosegue oggi [redacted] il concerto dell'organista [redacted] Nosetti che eseguirà musiche di Bossi, Mendelssohn, Brahms, Reger, Martin, Sifler [redacted] Canciani.

Anche domenica pomeriggio avrà luogo un concerto pome[redacted] offerto [redacted] quartetto d'archi [redacted] pianoforte Gabriel Fauré, una formazione cameristica [redacted] recentissima formazione che propone pagine di Mahler, Mozart

La rassegna proseguirà domenica [redacted] marzo col duo di pianoforte [redacted] clarinetto Lasagna - Cordiano impegnato [redacted] musiche di Saint - Saëns e Brahms. [redacted] concerto di sabato [redacted] 26 marzo porterà invece alla ribalta [redacted] altro complesso cameristico cittadino, il Trio *Kammermusik* formato dal pianista Walter Bozzia, [redacted] violinista Silvio Bresso e dal clarinettista Sergio Dal Mastro. I tre giovani musicisti torinesi eseguiranno musiche di Ives, Bertotto, Milhaud, Kaciaturian e Stravinsky.

La rassegna si concluderà domenica 27 marzo [redacted] concerto dell'orchestra da camera di Ivrea che sotto la direzione di Antonello Gotta eseguirà musiche di Stradella, Vivaldi, Bach, Mozart, Verdi e Canciani.

e. re.

IL QUADRATO
PIANO BAR (Ornato 6bis-873.572)
Stasera recital [redacted]
[redacted] ARIELIANO

SMERALDO CHIVASSO
ORE 21 BALLO LISCIO
SISTEM SHOW
[redacted] ore 15 DISCOTECA

[redacted] D'ORO
questa sera ore 21
I VALZERIANI
domani ore 15 discoteca
ore 21 ballo liscio
V. Carpenasco 13 - T. 617266

[redacted] PARADIS
Via S. Massimo 14 - Tel. 830775
ore 21
gran festa con l'orchestra
I [redacted] FOLK

Garden
St. Valsalice 2
Tel. 655858
Bus 64
15,30 TRATTENIMENTO DELL'AMICIZIA
21 ORE LIETE DEL[redacted] SERA
domani 15,30 GRAN POMERIGGIO ore 21
CINQUINA CON TOMBOLA DULCAS

la Cometa
Piobesi
Stasera, domani pomeriggio e [redacted]
per i giovani
SUPERDISCOTECA
ballo liscio
I MACARIO'S
Venerdì 18 [redacted]
VEGLIA [redacted]

CENTRALINO [redacted]
V. delle Rosine 16 - tel. [redacted]
questa sera ultima di
ORESTE
LIONELLO
[redacted] martedì [redacted] di
GIPO
Inf. [redacted] Assoc. in Sede dalle 16

TEATRO ARALDO
Consorzio Iniziative Teatrali
Rassegna di teatro per ragazzi
UICHEND
Oggi alle ore 15,30 - Domani alle ore 16
TEATRO DEL SOLE
«Te-Feng»

MAXI [redacted]
MAGO CALUSO
CALUSO - Tel. 011/983.32.49 - 983.34.89
SABATO 12 [redacted]
[redacted] VERDE
ASSOC. ALPINI DI CHIVASSO
DUE ORCHESTRE
[redacted]

Jumping Jack
AVVISA
LA SUA [redacted]

LE CUPOLE
Cavallermaggiore (Cn)
[redacted] LE CUPOLE
[redacted] modernomania:
I [redacted]
Lisciomania:
FOLK GARGAGNOLO
Giovedì 17
KIM and THE [redacted]

Rete UNO

13,30 **Telegiornale**
14 — **Prisma,** settimanale di varie■ ■ spettacolo ■ Tg1
14,30 **Sabato sport:** da Lago di Vico: ciclismo: Tirreno-Adriatico. Prima tappa
16,30 **Jana della giungla,** cartoni animati
17 — **Tg1 flash**
17,20 **I problemi del signor Rossi,** attualità. A cura di Luisa Rivelli
18,10 **Estrazioni del Lotto**
18,15 **Le ragioni della speranza**
18,25 **Speciale** ■■■
18,50 **Jessica Novak:** Un ragazzo scomodo, telefilm. Con Helen Shaver — *Un giovane handicappato ■ amicizia con Jessica Novak, la giornalista americana che con la ■■ rubrica Close Up News ha ottenuto indici d'ascolto altissimi, ma che preferisce occuparsi di casi «seri». Quando il padre ■■ giovane ■■■■ Jessica si prende cu■ del ragazzo, ma ci sono molte difficoltà ■■ appianare*
19,45 **Almanacco ■■ giorno dopo**
20 — **Telegiornale**
20,30 **Al Paradise,** spettacolo musicale con Milva, Oreste Lionello. Regia di Antonello Falqui. Quinta puntata. Ospite della puntata di stasera è Giulio Andreotti che parla ■■ ■■ libro *Visti da vicino.* Assolutamente fuori tempo sarà invece un breve intermezzo dedicato a Nero e Scarlatto, lo sceneggiato che sarebbe dovuto andare in onda nelle scorse settimane. Milva canta vecchi successi
21,45 **Telegiornale**
21,55 **La straordinaria storia dell'Italia,** documenti. Seconda puntata: I nipoti di Ulisse — *Quando i greci giunsero nel Sud dell'Italia, ■ Sicilia ■ la Calabria conobbero momenti di splendore mai più eguagliati in seguito diventando il centro della miglior cultura greca (a Cuma si inventò l'alfabeto). Arte, cultura ■ perfino lo sport fecero del Sud la Magna Grecia*
23 — **Cronaca ■ ■■ tempo di ■■■ partita ■ pallacanestro A1**
23,40 **Tg1 ■■■**

Rete due

13,30 **Tg2 scoop,** tra cultura, spettacolo e altra attualità. A cu■ ■ Luca Airoldi e Antonio Lubrano
14 — **■■■a aperta**
FILM 14,30 **Il nipote picchiatello,** con Jerry Lewis, Diana Lynn, Nina Foch. Usa, commedia 1955 — *Un parrucchiere si trova suo malgrado coinvolto in un furto ■■ quando un ladro in fuga ha abbandonato nelle sue tasche (ma lui non lo sa) un preziosissimo diamante. Un pericoloso gangster alla ricerca del gioiello individua subito il barbiere ■ comincia a dargli ■ ■■■■ Il barbiere fugge, chiede aiuto ad un amico, si traveste in modi assurdi, finisce in collegio, corteggia la fidanzata di un altro amico ■ scampa finalmente alla vendetta del gangster*
16,15 **Il dado magico,** varietà
17,30 **Tg2 flash**
17,35 **Estrazioni del Lotto**
18 — **Tg2 ■■■ Italia,** città, paesi, uomini, cose da salvare
18,30 **Tg2 sportsera**
18,40 ■■■ Il sistemone, programma a quiz presentato da Gianni Minà
19,45 **Tg2**
20,30 **Saranno famosi:** Tutti matti, telefilm — *Studenti e professori ■■■ scuola delle arti dello spettacolo decidono di festeggiare in maniera del tutto inconsueta la fine dell'anno scolastico. Tutti così si comporteranno «da matti» per dodici ore. Gags ■ contrattempi ■ ripetizione*
FILM 21,20 **■■■■ colpisce ancora,** di Gordon Parks, con Richard Roundtree, Moses Gunn, Rosalind Miles. Usa, poliziesco 1972 — *Un cognato di Shaft salta in aria con ■■■ bomba poco dopo aver telefonato allarmato ■ detective dicendo che la ■■■ cassaforte è vuota. Shaft si arrabbia e parte, deciso ■ smascherare gli assassini. Deve vedersela con questi, con i mafiosi neri di Harlem, con i mafiosi bianchi di Brooklyn ■ con la stessa polizia. Alla fine viene ■ sapere dell'esistenza di un mucchio ■ soldi che fanno da perno alla vicenda. Tante sparatorie ■ doppiaggio curiosamente malfatto*
22,10 **Tg2 ■■■■■**
22,15 **Shaft colpisce ■■■■■** Secondo tempo
23,10 **■ cappello sulle ventitré,** varietà
23,45 **Tg2 stanotte**

Rete tre

FILM 16,45 **Salvatore Giuliano,** di Francesco Rosi, ■■■ Frank Wolff, attori non professionisti. Italia, drammatico 1962 — *Il regista ricostruisce le avventure di Giuliano, celebre bandito ■■■ dopoguerra siciliano, ■■■■ immagini mirabilmente fotografate e collegate dalla sua stessa ■■■■ Il protagonista viene sempre visto di sfuggita*
19 — **Tg3 - Intervallo con Gianni e Pinotto,** cartoni animati
19,35 **Il pollice,** programmi visti e da vedere sulla Rete Tre
20,05 **L'orecchiocchio,** quasi un quotidiano tutto ■ musica
20,30 **Moda a Milano,** Come sarà la donna '84 per le grandi Case italiane?, documenti
21,30 **Tg3 - Intervallo con Gianni ■ Pinotto,** cartoni animati
22,05 ■ **matrimonio ■ Caterina,** sceneggiato — *S'inizia il ciclo ■ dieci sceneggiati tratti da novelle di scrittori italiani moderni e diretti da dieci registi diversi. Il racconto in onda stasera è firmato da Mario La Cava e diretto ■ Luigi Comencini*
23,05 **Concerto della Linea Orche■■■,** musicale

Svizzera

14,30 **Campionati mondiali di pattinaggio artistico**
16,10 **■■■ i più piccoli:** La bottega del signor Pietro, dove si vendono realtà ■ fantasia
16,35 **Casi insoluti,** telefilm
17,25 **Music Mag,** suoni ■ immagini per gli Anni Ottanta
18 — **Oggi sabato**
18,45 **Telegiornale**
19,55 **Il Regionale,** rassegna ■ fatti e avvenimenti della Svizzera Italia
20,15 **Telegiornale**
■■■ 20,40 **Ladi L,** con Sophia Loren, Cecil Parker. Francia, commedia 1965 — *Una nobildonna ottantenne narra ad un amico il suo tumultuoso passato sentimentale. Ancora giovane si ■■■ innamorata di un criminale. Un ricchissimo duca che l'amava aiutò costui ad evadere ■ lei per gratitudine lo sposò. Ma il criminale ritornò varie volte e divenne ■ padre dei suoi otto figli. Film sfarzosissimo*
22,30 **Telegiornale**
22,40 **Lo sport - Telegiornale**

Italia1 (Antenna Nord)

Can. 58-41; 23-70-25

14 — **■■ emigranti,** sceneggiato
14,50 **Anni verdi,** telefilm
15,20 **Angeli volanti,** telefilm
16,30 **Bim bum ba■■** per i ragazzi: I **Superamici,** cartoni animati
18 — **Operazione ladro,** telefilm
19 — **In ■■■ Lawrence,** telefilm
20 — **Strega per amore,** telefilm
FILM 20,30 **La prima notte di quiete,** di Valerio Zurlini, con Alain Delon, Giancarlo Giannini, So■■ Petrova, Renato Salvatori. Italia, drammatico, 1972 — *Un professore, più portato agli svaghi che all'insegnamento, s'innamora di un'allieva anche ■■ convive con una bella donna. La ragazza ha uno spasimante geloso, ma il professore progetta la loro fuga. Il giorno stabilito lui rinuncia*
FILM 22,50 **Hombre,** con Paul Newman, Frederic March, Martin Balsam. Usa, western, 1966 — *Un giovane è stato allevato dagli indiani ■ non ha troppa simpatia per i bianchi. Quando decide di tornare ■■ loro in diligenza, difende i compagni di viaggio dai banditi*
0,30 **Cannon,** telefilm
1,30 **Colditz,** telefilm

Montecarlo

14,30 **Campionati mondiali di pattinaggio artistico**
16,30 **Discoring,** musicale
17,30 **Le avventure dell'Ape Magà,** cartoni animati
18 — **L'invincibile Ninja,** cartoni animati
18,30 **Notizie flash - Bollettino meteorologico**
19 — **Shopping,** guida agli acquisti presentata da Paola Protasi
19,15 **Telemenù,** ■■■ ricetta al giorno e utilissimi consigli ■ cucina presentati da Wilma De Angelis
19,30 **Gli affari ■■■ affari,** quiz
20 — In Eurovisione: **Tennis,** campionato del Belgio: Semifinali. Cronaca diretta
23 — **Il tocco del diavolo,** telefilm - **■■■■■ - Oroscopo - Bol■■■■ meteorologico**

Capodistria

14,50 **Campionato jugoslavo ■ calcio**
16,45 **Notiziario**
16,55 **Campionato jugoslavo ■ pallacanestro**
19,30 **Telegiornale - Punto d'incontro**
20,15 **I nuovi poliziotti,** telefilm
21,15 **Telegiornale - Tuttoggi**
21,30 **L'occhio,** sceneggiato — *Un anziano medico in una cittadina dalmata per errore impiega un liquido sbagliato nella cura di una lesione all'occhio di un contadino. Scoperta la cosa questo comincia a ricattare il medico facendo leva sulla minaccia dello scandalo. Vittima del ricattatore è pure la serva del medico, che finisce per farsi coinvolgere in situazioni anche più drammatiche. Attraverso le vicende dei protagonisti si traccia ■■ quadro dei■ contraddizioni sociali della Dalmazia negli Anni Trenta*

il meglio alla radio

UNO (FM 92, 1)

14,03 **L'ultima ■■■ prime donne: ■■■ Callas.** Biografia sceneggiata da Gilberto Nanetti
15,03 Ivana Monti e Oreste Lionello presentano **Permette, cavallo?** di Guardi, Falqui, Lionello (replica)
16,25 **Punto d'incontro.** I problemi dell'emarginazione, di G. Berardinelli
17,30 **Ci ■■■ anche noi.** Programma per i più giovani di Paola Scarabel
18 — **Obiettivo Europa.** Colloqui trisettimanali condotti ■■ Giuseppe Liuccio
18,40 **GR 1 Sport - Pallavolo.** ■ diretta il campionato italiano ■ cu■ ■ Gianfranco Pancani
19,30 **Radiouno jazz '83.** Una storia ■■ jazz: Charlie Parker 11ª puntata
20 — **Black-out.** Programma di Guido Sacerdote, Luciano Salce, Enrico Vaime (replica)
20,40 **Ribalta aperta.** Primi piani dello spettacolo: ■ di ■■■ Renato Campese
21,03 **«S» come salute.** Divagazioni e attualità mediche di Luciano Sterpellone
21,30 **Giallo sera.** Radiodrammi con brividi, emozioni, suspense (replica)
22,28 Teatrino: **Nascere a Recalmuto, sposarsi a ■■■■■ dove sono le Malvine?» ■** G. Bandini, L. Barbieri, P. Modugno

DUE (FM 95.6)

13,41 **Sound Track.** Curiosità, informazioni, ricordi di vecchi e nuovi films e delle loro musiche presenta■ da Francesco Valrano
15 — **Sulle ■■■ di Sigfrido:** Anton Bruckner, Gustav Mahler, Richard Strauss. Origi■■■ radiofonico in 13 puntate di Amleto Micozzi
15,42 **■■■ Parade.** Presenta Elisabetta Granda
17,02 **■■■■ ■ una canzone.** Presenta Fiammetta
17,32 Invito a Teatro ■ **diario ■ Anna ■■■■** Due tempi ■ Frances Goodrick e Albert Hackett. Adattamento di Giulio Bosetti
19,50 **Protagonisti del jazz.** Ritratti musicali, confronti stilistici, jazz dal vivo (1ª parte)
21 — **Concerto sinfonico diretto da Charles Mackerras**
22,50 **Protagonisti ■■■ jazz.** L'attualità discografica editoriale concertistica (2ª parte)

TRE (FM98,2)

12 — **Pomeriggio musicale a ■■■ di Paolo Donati**
15,30 **Folkoncerto «I ■■■■ Grecia» a cura di Gianluigi Tebasso**
17 — **Spazio Tre.** Musica e attualità culturali presentate da Paolo Bertinetti
21,10 **L'Orchestra ■■ Camera ■ ■■■■■ diretta da ■■■■■ Koch**
23 — **Il jazz.** Improvvisazione e creatività nella musica.

G. R. P. (Eurotv)

Canali 66-42-20

14,30 **Vinovo** trotto in diretta, quiz e giochi a premi
16 — **Un nuovo modo di...**
19,05 **Grp flash**
19,30 **Rubrica vacanze.** Con M. Helena Doering
19,45 **Penelope,** cartoni animati
20,15 **Minishow,** musicale
20,30 **Il cenerentolo,** di Frank Tashlin, Jerry Lewis, Anna Maria Alberghetti. Usa, commedia, 1960 — *La di Cenerentola viene adattata alle esigenze di Jerry Lewis che qui impersona un timido giovanotto trattato come il parente povero dalla matrigna dai fratellastri. L'intervento di un simpatico illusionnista gli permette una notte favolosa bellissima principessa che poi lo dappertutto decisa solo sposarlo*
22 — **Internazionale catch**
23 — **Grp flash**
23,15 **I tre giorni del Condor,** con Robert Redford, Faye Dunaway, Cliff Robertson. Usa, drammatico, 1975 — *Tutti coloro che hanno lavorato in un reparto della Cia vengono misteriosamente uccisi. Il solo superstite è l'agente Condor, scampato per caso massacro e in gravissimo pericolo. Riesce però salvarsi e a scoprire che alla testa del complotto (da lui stesso involontariamente causato) ci sono uomini della stessa Cia, allarmati dalla pericolosità di una fuga di notizie riguardanti l'attività dei servizi segreti Usa*
0,40 **Dai giornali di oggi,** rassegna della stampa cittadina
FILM 1,30 **Lager Com-**, Sergio Garrone, P Corazzi, Almina Sanzio. Italia, drammatico, 1976 — *In un Lager le SS sperimentano sulle detenute mostruosi metodi per migliorare la Poi sergente s'innamora di prigioniera e assieme a lei organizza la fuga di tutte*
3 — **Diabolico imbroglio,** di A. Rakoff, con Elliott Gould, Kate Jackson. Canada, drammatico, 1981 — *Un simpatico docente universitario di storia moderna viene ingiustamente accusato ucciso un suo stesso allievo indaga per dimostrare sua innocenza. Una giornalista lo perseguita, prima convinta della sua colpevolezza, poi innamoratissima*

Canale 5 Canali 61-32; 50-69-36

13,30 **Una famiglia americana,** telefilm
FILM 14,30 **Dopo ombre,** di Woodbrige Strong Van Dyke, con Mirna Loy, William Powell, James Stewart. Usa, commedia, 1936 — *Una coltosa famiglia incarica il detective Nick del ritrovamento di parente scomparso che ha preparato la fuga l'amante ma è stato prima ucciso da qualcuno*
16,30 **Love boat,** telefilm
17,30 **Ralph Supermaxieroe,** telefilm
18,30 **Different - Harlem contro Manhattan,** telefilm
19 — **L'albero delle mele,** telefilm
19,30 **Baretta,** telefilm
20,25 **Il gruppo,** di Sidney Lumet, con Candice Bergen, Shirley Knight, Joanna Pettet. Usa, drammatico, 1965 — *Nel 1933 otto ragazze americane prendono la laurea e dopo anni di scuola assieme si parano. Ognuna per la sua strada, strade di tutte s'incrociano*
23 — **Sal**
FILM — **avventurieri pianeta Terra,** di R. Clouse, Yul Brinner. Usa, fantascienza, 1975

Rete A (R.T.A. - A3 P)

Canali 31-62-33

14 — **Telefilm**
14,30 **Center,** telefilm
FILM 15,30 **Donne della frontiera,** di Mark Robson, Gloria Grahame. Usa avventuroso 1949 — *Tre evasi vogliono vendicarsi di sto che, messo al corrente della cosa, scappa lontano in compagnia del fratello. I due fanno salire loro automobile tre ballerine. Due se ne vanno, mentre una resta. Il protagonista via lei e il fratello, deciso ad affrontare i banditi solo*
17 — **Fbi,** telefilm
17,30 **Cartoni**
18,30
19 — **Fbi,** telefilm
FILM 20,30 Titolo pervenuto in tempo utile
22,15 **Sulle strade California,**
FILM 23,20 **I gabbiani volano basso,** di George Warner, con Mathalie Delon, Ferrer. Italia poliziesco 1977 — *Un disertore Vietnam ricattato da un industriale italiano che gli offre però danaro documenti in cambio morte del socio. Il disertore accetta compie il delitto*

Retequattro (Telestudio)

Canali 24-45

FILM 13,30 **Sud di Panama,** di J. Yarbrough, con Lionel Royce, Virginia Vale. Usa, spionaggio, 1949
15 — **Telefilm**
16 — **Love american style,** telefilm
16,30 **Topolino show,** i cartoni animati di Walt Disney
18,30 **La Holwack,** telefilm
19,30 **'s Angels,** telefilm
FILM 21,30 **Anima persa,** di Dino Risi, con Vittorio Gassman, Catherine Deneuve. Italia, drammatico, 1976 — *In una soffitta un uomo vive segregato per avere causato morte di bambina. Ma forse non andata così e forse la colpevole è proprio sua madre*
23,30 **Maurizio Costanzo show**
24 — **O ti spogli o denuncio,** di Alvin Rakoff, Peter Sellers, Sinead Cusack. Inghilterra, commedia, 1973 — *Un dirigente industriale ricatta la segretaria minacciando denuncia fidanzato per se non accetta di trascorrere due giorni con lui. La donna accetta, e lui per due giorni si limita a parlarle della sua infelicità*

Elefante (Quarta Rete)

Canali 22-35; 23

14 — **Telefilm**
15 — **I nuovi poliziotti,** telefilm
18 — **Daikengo,** cartoni animati
18,30 **Tutto motori,** automobilismo sportivo internazionale
17,30 **Il discorriere,** musicale
18 — **Cartoni**
18,15 **La goletta del capitano Mo-**, telefilm
19 — **Filmati musicali a**
19,30 **Giorno giorno,** telefilm
20,30 **Inferno bianco,** con Stewart Granger, Cyd Charisse. Usa drammatico 1953 — *Un cacciatore uccide per legittima difesa un prepotente. La polizia lo incrimina lo stesso e un poliziotto va arrestarlo in alta montagna. Durante il viaggio di ritorno il prigioniero salva varie volte vita al poliziotto che alla fine decide di aiutarlo*
22,30 **con pittori**
23 — **I nuovi poliziotti,** telefilm
FILM 1 — **Porci con le ali,** P. Pietrangeli, con Cristiana Mancinelli, Lou Castel. drammatico 1977
FILM 2,30 Titolo pervenuto in tempo utile
FILM 4 — Titolo pervenuto

Telecity

Canali 63-38-36

13,50 **Tele Bazar,** vendita in diretta di varia a prezzi scontatissimi
14,10 **Milcaro superstar,** per i ragazzi
15 — **La famiglia Addams,** telefilm
17 — **Cartoni animati**
18,50 **Smart,** settimanale di attualità cinematografica
19 — **Moving on,** telefilm
19,55 **Telefilm**
FILM **Amante di guerra,** di Philip Leacock, McQueen, Shirley Ann Field. Usa, guerra, 1962 — *Un pilota abile e spericolato sembra provare gusto alla guerra, mentre il suo secondo lo detesta ma ammira l'abilità. I rapporti fra i due si incrinano quando primo di rubare ragazza al secondo, ma poi per farsi perdonare pilota, colpito durante un'azione di guerra, salva vita suo secondo dopo averlo tranquillizzato sulla virtù dell'amata*
23 — **Trailers,** rubrica di anticipazioni cinematografiche
23,30 **antiquariato,** asta telefonica

Quinta Rete

Canale 47

13,30 **Bazar,** vendita in diretta di varia merce prezzi scontatissimi presentata da Marisa Del Frate
16 — **Love american style,** telefilm
16,30 **Cartoni animati**
18,30 **Telefilm**
19,30 **Goal**
20 — **Lenny,** telefilm
FILM 20,30 **L'avvoltoio,** di L. Huttington, con Broderick Crawford. Usa drammatico 1972 — *Si scoperchia una si scopre che il cadavere dentro c'è. In realtà il morto sta lavorando ad una sua invenzione e poco dopo riesce trasformarsi in mostro alato e va in giro a compiere alcune vendette*
22,15 **Selvaggio West,** telefilm
FILM 23,15 **Emanuelle bianca** di Mario Pinzauti, Percy Hogan. Italia drammatico 1976 — *I figli dei due proprietari di due piantagioni nella Louisiana sono promessi sposi. Ma prima del matrimonio si concedono varie scappatelle con schiave schiavi negri. Spunta anche la negretta Emanuelle cui tutti poi, per comodità, addossano ogni responsabilità*

Videogruppo

Canali 52-54; 57

14 — **antiquariato,** telefonica
16 — **Trider,** cartoni animati
17 — **Conan,** cartoni animati
17,30 **Trider,** cartoni animati
18,30 **Il discorriere,** musicale
18,50 **Guida alla sopravvivenza,** piccoli annunci economici in diretta per telefono con Francesca Audero
19 — **Videonotizie**
19,30 **Il Trenta minuti,** attualità
20 — **Ruote in pista,** settimanale di automobilismo sportivo internazionale
20,20 **qui,** Frank Tashlin, Dick Powell, Reynolds. Usa, commedia, 1955 — *Un soggettista cinematografico per documentarsi vuol conoscere una ladruncola appena arrestata da un amico poliziotto. Appena la incontra se ne innamora. Deciso farle cambiare vita si fidanza con rinunciando sposare belle figlia di senatore*
22,30 **Calcio mondiale:** cronache del campionato di calcio inglese
23,30 **Videonotizie**
FILM 24 — Titolo non pervenuto

Tele Subalpina

Canale 46

FILM 13 — **Fabbrica di li,** di John Ford. Usa commedia 1955
15 — **Dori a morire,** avventuroso 1979
FILM 18,30 Titolo non pervenuto in tempo utile
18 — **Libri in primo piano**
18,30 **Cartoni animati**
19,45 **Telefilm**
FILM 20,30 **L'amante di Paride,** con Hedy Lamarr. drammatico 1953
22 — **Informedica**
FILM 22,30 **Pochi per Django,** con G. Harrison. Italia western 1968

Videouno

Canali 53-39-26

FILM 15,10 **Cari miei,** di Pierre Tchernia, con Michel Serrault, Philippe Noiret. Francia-Belgio commedia 1979
18,10 **Evasioni celebri,** telefilm
19,15 **Notiziario**
19,30 **Concerto,** musicale
FILM 21,35 **Delirio caldo,** con Mickey Hargitay. drammatico 1972
22,50 **Da a Landing,** telefilm
FILM 23,50 Titolo non pervenuto in tempo utile

Primantenna

Canali 27-44-38

14 — **stop,** mercatino di novità
19,15 **Anteprima sport**
19,40 **Cartoni animati**
20 —
FILM 21 — Titolo non pervenuto in tempo utile
23 — **Telefilm**
FILM 24 — Titolo non pervenuto in tempo utile

Studio Nord

Canali 21-56;

13 — **Agenzia Interim,** telefilm
FILM 14 — **Odio di sangue,** con R. Stack. Usa avventuroso 1949
15,45 **Filmati musicali**
15,15 **Partita a tre,** di Gilles Grangier, Lino Ventura. Francia drammatico 1963
18,30 **Dio Diapolon,** cartoni animati
19,15 **oggi**
20,10 **Agenzia Interim,** telefilm
FILM 20,40 **Gli perduti,** Billy Wilder, con Ray Milland, Jane Wyman. drammatico 1945
FILM 23 — Titolo pervenuto

Telecupole

Canali 64-57; 21

13,30 **Premiato caffè,** varietà piemontese
15 — **Quella magnifica dozzina,**
15,30 **Hockey**
16 — **A tutto amore,** telefilm
16, **Cartoni animati**
17 — **Quella magnifica dozzina,** cartoni animati
18 — **Hockey**
19,20 **Los Angeles ospedale Nord,**
20,50 **American girls,** telefilm
21,50
FILM 23,10 **Stazione servizio,** di M. Lester, Lieux Dressler. Usa drammatico 1976

Canale 68

Canali 68-57

13,30 **La valle morta,** telefilm
14 — **Speciale**
14,45 **Telemarket,** annunci mici
FILM 15,10 Titolo non pervenuto in tempo utile
16,45 **Palla al centro,** rubrica sportiva
18 — **Cartoni**
18,30 **Il giocabimbo**
19,20 **Piemonte sportivo**
20,10 **Speciale 68,** attualità
FILM 21 — Titolo non pervenuto in tempo utile
22,30 **Asta telefonica**

Rete uno

11 — **Santa Messa**
11,55 **Segni del tempo**
13 — **Tg l'una**, quasi un rotocalco per la domenica
13,30 **Tg1 notizie**
13,35 **Tg l'una**, seconda parte
14 — **Domenica in...**, presentato da Pippo Baudo. Tra gli ospiti di oggi troviamo: Andy Luotto e il clan di Renzo Arbore (ex grande concorrente di Baudo con *L'altra domenica*) al completo. Al Bano e Romina Power che presentano il loro film *Champagne in paradiso*. Sempre per il cinema si parla poi di *Sciopén* e di *Colpire al cuore*. Per il teatro partecipano Walter Chiari e Ivana Monti, mentre per la musica intervengono i Matia Bazar e lo spagnolo Bertin Osborne
14,20 **Notizie sportive**
15 — **Discoring**, settimanale di musica e dischi presentato da Emanuela Falcetti, Isabel Russinova, Anna Pettinelli.
16,50 **Notizie sportive**
17 — **Muppet show**, varietà
18 — **Sintesi e una partita di Serie A**
18,30 minuto
20 — **Telegiornale**
FILM 20,30 **parte II**, Francis Ford Coppola, Al Pacino, Robert De Niro, John Cazale, Diane Keaton, Lee Strasberg, Talia Shire, Gastone Moschin. Usa drammatico 1974 — *Nel 1901 Vito Andolini dodici anni. Dopo assistito allo sterminio della sua famiglia fu salvato da alcuni parenti che lo portarono su transatlantico diretto New York dove un errore gli cambiò il nome in Vito Corleone iniziò sua nuova vita. 57 anni più tardi suo nipote Anthony Vito festeggia la prima comunione. Suo figlio Michael eredita il titolo padrino e la preminenza nel mondo mafioso, ma alleanze sempre meno sicure e giro d'affari sempre più lucroso rendono poco stabile il suo trono. Dopo un attentato cui scampa miracolosamente, Michael sparisce alcuni mesi cercando di vederci più chiaro*
22,05 **La domenica sportiva**, cronache filmate e commenti sui principali avvenimenti della giornata
22,40 **Telegiornale**
22,45 **La domenica sportiva**. Seconda parte
23,15 **Alice in concerto**, musicale
23,45 **Tg1 notte**

Italia1 (Antenna Nord)

Can. 58-41; 23-70-25

8,30 **In casa Lawrence**, telefilm
9,20 **Arrivano le spose**, telefilm
10,10 **L'ultima freccia**, di Joseph Newman, con Cameron Mitchell. Usa avventuroso 1952
12 — **Operazione ladro**, telefilm
FILM 14 — **Casablanca**, di Michael Curtiz, con Humphrey Bogart, Ingrid Bergman. Usa avventuroso 1942
15,40 **Angeli volanti**, telefilm
16,30 **Bim Bum Bam**, per i ragazzi: I Superamici, cartoni animati
18 — **Operazione ladro**, telefilm
19 — **In casa Lawrence**, telefilm
— **Strega per amore**, telefilm
20,30 **P.I.**, telefilm
FILM 21,30 **amorosa**, di John Sturges, con Lana Turner, Jason Robards. Usa drammatico 1961 — *Un avvocato ha subito un incidente diventando menomato, scopre che la moglie ha una relazione col socio il figlio denunciato per violenza da prostituta. Non si demoralizza passa al contrattacco*
23,40 **Agenzia Rockford**, telefilm
0,40 **Sempre tre, sempre**, telefilm
1,40 **Colditz**, telefilm

il meglio alla radio

UNO (FM 92,1)

9,30 **Santa Messa**
10,15 Silvana Pampanini con Roberto Ripamonti presenta **La mia voce per la tua**
11 — Ivana Monti e Oreste Lionello presentano **Permette, cavallo?** di Guardi, Falqui, Lionello
12,30 Giovanni e Franco Latini presentano **bianca** (1ª parte)
13,15 Renato Marengo presenta Quasi una tombola in musica
14,30 Radiouno e GR 1 presentano **bianca** (2ª parte)
15,50 Tutto il calcio minuto per minuto cura di Guglielmo Moretti
17,07 **bianca** (3ª parte) quiz dagli stadi, musica e premi ai vincitori
18,30 **GR 1 Sport - Tutto-** Il campionato di pallacanestro all'ultimo minuto cura di Massimo De Luca
19,25 **Le voci nel cassetto.** Viaggio dentro e fuori i confini della voce
20 — Stagione Lirica di Radiouno **Roberto Devereux.** Tragedia lirica in tre atti Salvatore Cammarano. Musica di Gaetano Donizetti

DUE (FM 95,6)

9,30 **L'aria che tira.** Tentativo domenicale di mettere a tacere surri e grida della vi- oggi.
11 — ci **West?** Piccola antologia fatti, leggende, aneddoti personaggi raccontati da Rita Savagnone e Alvaro Piccardi
12 — **GR 2 Anteprima sport**
14,30 Marco Balestri presenta **Domenica** (1ª parte)
15 — **Domenica** con Enrico Ameri e Mario Giobbe (1ª parte)
19,50 **Momenti musicali** pagine più o celebri di grandi compositori
21 — Paolo Ferrari presenta **Sound-Track.** Musica e cinema
21,40 **Papa Giovanni.** Tredici trasmissioni Pierfrancesco Listri vent'anni dalla scomparsa Giovanni XXIII
22,10 **musica.** I grandi compositori e le loro lettere
22,50 **Buonanotte Europa.** Un cantante e la terra

TRE (FM 98,2)

10,30 **Concerti aperitivo**
12 — **Uomini e profeti.** Programma cultura religiosa a cura di Priscilla Contardi
16 — Claudio Casini presenta Grand-Opéra **Sadko.** Leggenda lirica in sette quadri di Nicolai Rimski-Korsakov V.I. Belisk. Musica di N. Rim- Korsakov
20 — Sergio Vecchio presenta **Spazio Tre domenica**
21,10 **di Berlino 1982.** Direttore Bernard Haitink.

Rete due

10,50 **La pietra Marco Polo:** Il carillon, telefilm. Sesta puntata
11,20 **Sandokan**, sceneggiato. Con Kabir Bedi, Philippe Leroy, Carole André, Adolfo Celi. Prima puntata, replica
12,15 **Meridiana**, informazioni, testimonianze, consigli e materiale d'uso chi sta in casa fuori: domenica, piante, animali, stelle ed altre cose
13 — **Tg2 ore tredici**
13,30 **Starsky Hutch:** Chi è mandante, telefilm. Con Paul Michael Glaser — *I due poliziotti assistono all'assassinio di un esponente della mafia che, sotto loro sorveglianza, doveva testimoniare ad un processo contro un boss. L'omicida confessa il delitto, le cose si complicano quando si scopre l'esistenza di un'organizzazione che convince vari metodi pacifici cittadini ad uccidere i nemici della mafia*
15,10 **Blitz**, un programma di spettacolo, sport, quiz e costume presentato da Gianni Minà. Johnny Dorelli e Luigi Magni presentano il film *State buoni potete*, mentre Joe Schechter commenta con Minà il Gran Premio del Brasile
15,45 **Risultati dei primi tempi e intervista in tribuna**
15,55 Da Monte San Pietrangeli: **Ciclismo**, Tirreno-Adriatico. Seconda tappa
18,30 **Blitz spettacolo**
16,45 **Risultati finali di calcio**
16,55 Da Milano: **Ippica:** Gran Premio Europa di trotto
17,20 Da Jacarepagua: **Gran Premio del di Formula 1**
18,50 **Tg2 gol**
19 — **registrata di tempo di una partita Serie A**
19,50 **Tg2**
20 — **Tg2 domenica sprint**
20,30 **Ci pensiamo lunedì**, varietà
21,35 **I professionals:** Partita a tre, telefilm. Con Martin Shaw
22,25 **Tg2 stasera**
22,35 **Percorsi** La nostra immagine nel mondo. Documenti
23,25 Cineteca: **Gandhi**, documenti. Seconda puntata: Il pensiero e l'azione
23,55 **Tg2**

Montecarlo

14,30 **Campionati mondiali pattinaggio artistico**
15,30 In Eurovisione: **Tennis**, campionato Belgio. Cronaca diretta. Fra i partecipanti: McEnroe, Connors, Wilander, Gerulaitis, Vilas, Noah
17,15 Mondovisione: da Jacarepagua: **Gran Premio del Brasile 1.** Cronaca diretta
19,30 In Eurovisione: **Tennis, campionato del Belgio.** Cronaca registrata
22 — **Asta telefonica - Oroscopo - Bollettino meteorologico**

Rete tre

12,30 **Abetonissimo**, varietà
13,30 **Incontro Santo California**, musicale
14 — **Cento città d'Italia:** Caserta, una reggia per la città. Documenti
14,20 **Maggiora:** Motocross, classe 125 cc. Prima manche
17,30 **Il matrimonio Caterina**, sceneggiato. Replica dei primi dieci appuntamenti con altrettanti racconti di autori italiani moderni diretti da altrettanti registi. «Il matrimonio di Caterina» è firmato Mario La Cava e diretto da Luigi Comencini. Gli interpreti sono Anna Melato e Stefano Madia.
18,30 **Le avventure di Oliver Twist**, sceneggiato — *Le avventure del giovane eroe Dickens proseguono. Anche stavolta però l'orfanello riesce a districarsi*
19 — **Tg3**
19,15 **Sport regione**
19,35 **Concertone:** Steve Forbert
20,30 **Sport Tre**
21,30 **barocca**, documenti. Seconda puntata: Gli stregoni della meraviglia
22,30 **Tg3**
22,50 **Campionato**

Svizzera

11 — **Concerto domenicale**
13,30 **Telegiornale**
14,25 **Campionati di pattinaggio artistico**
16,10 **C'era una l'uomo**, cartoni animati
16,35 **Zora la rousse**, telefilm
17 — **Trovarsi in casa**, colloqui incontri in diretta dallo studio
19 — **Telegiornale**
19,15 **Stride la vampa**, l'itinerario romantico di Giuseppe Verdi nel commento dei critici. Decima puntata: **Falstaff**
20 — **Il Regionale**, rassegna fatti avvenimenti della Svizzera Italiana
20,15 **Telegiornale**
20,35 **Masada**, sceneggiato. Con Peter O'Toole, Barbara Carrera, Anthony Quayle. Quinta ed ultima puntata
22,05 **Lo sport - Telegiornale**

Capodistria

15,50 Belgrado: **Boxe**
17,30 **Squadra segreta**, telefilm
FILM 18 — Titolo pervenuto in tempo utile
19,30 **Punto d'incontro**, settimanale telegionale
FILM 20,15 **Desideri sole**, di J. Rozier, con Claude Alimini, Stefania Sabatini. Francia drammatico 1962 — *Le avventure sentimentali un giovane, conteso fra due innamoratissime ragazze. Dopo le ultime, movimentate vacanze, il protagonista parte per la guerra muore*
22 — **Settegiorni**
22,15 **Le stelle spagnole dell'opera**, musicale. Ciclo trasmissioni che ospiterà varie puntate sintetici profili su Placido Domingo, José Carreras, Montserrat Caballé e molti altri celebri personaggi della lirica

G. R. P. (Eurotv)

Canali 66-42-20

FILM 7 — **Siamo uomini o caporali?** di Camillo Mastrocinque, Totò, Paolo Stoppa, Fiorella Mari. Italia commedia 1955 — *Totò un poveraccio che teorizza sue vicissitudini divide il mondo in uomini (chi lavora fa fatica) e caporali (chi vive sulla fatica altrui). Il film descrive i suoi incontri con vari caporali: gerarchi fascisti, ufficiali americani, giornalisti, industriali*
7,50 **Dai giornali oggi,** gna della stampa cittadina
8,30 **Telefilm**
9,30 **Un nuovo modo di...,** vendita promozionale di varia merce presentata Ettore Andenna
11,30 **selvaggio,** sceneggiato
12,30 **Bingoo,** tombolone musicale a premi presentato da Renzo Villa. Regia di Enzo Gatta
16 — **Vinovo corre**
19,30 **Survivore,** telefilm
20,30 **Caffè doppio,** spettacolo varietà presentato da Gianni Magni. Regia di Beppe Recchia
FILM 24 — **Il mondo di Emy Wong,** Chai Lee, Giuseppe Pambieri, Ilona Staller. Italia drammatico 1977 — *Un giovane inglese va a Hong Kong e s'innamora di bellissima cinese. Poi lui costretto a tornare e lei, disperata, si dà alla prostituzione. Tempo dopo il protagonista Hong Kong, irrimediabilmente malato e muore. Lei — si viene a sapere dai giornali — poco dopo si è uccisa*
FILM 1,30 **Io vedo, tu non parli, lui sente,** di Mario Camerini, Enrico Montesano, Alighiero Noschese, Gastone Moschin. Italia commedia 1971 — *Marito e moglie scoprono un cadavere che sparisce misteriosamente per poi riapparire nella loro valigia. Questa viene però rubata da coppia spiantati che vengono subito sospettati di assassini. Un quinto personaggio si inserisce nella vicenda a di un alibi poco convincente. Poi finalmente salta fuori l'assassino*
FILM 3 — **La città prigioniera,** di R. Wise, Joan Camden, Harold J. Kangedy. Usa drammatico 1952 — *Investigatore privato scopre i capi del racket e ne parla giornalista. Poi viene ucciso*

Canale 5

Canali 61-32; 50-69-36

8,30 **Diff'rent - Harlem contro Manhattan,** telefilm
9 — **L'albero delle mele,** telefilm
9,30 **Le rocambolesche avventure di Robin Hood,** telefilm
10 — **contro Manhattan,** telefilm
10,30 **L'albero delle mele,** telefilm
11 — **di Robin Hood,** telefilm
11,30 **Goal,** rubrica di calcio
12,15 **Football americano**
13 — **Superclassifica show,** filmati delle canzoni della hit parade
13,50 **Lo mondo Daisy Clover,** di Mulligan, con Natalie Wood Christopher Plummer. drammatico 966
15,50 **Love** telefilm
FILM 16,50 **Che cosa successo tuo padre e mia madre?,** di Billy Wilder, con Jack Lemmon, Juliet Mills. Usa commedia 1972
19,30 **Flamingo Road,** telefilm
FILM 20,25 **New York New York,** di Martin Scorsese, con Liza Minnelli. Usa commedia 1977 —
23,20 **ale 5 news**
FILM 23,50 **Uomini alla ventura,** di John Ford, con Corinne Calvet, William Demarest. Usa guerra 1952

Rete A (R.T.A. - A3 P)

Canali 31-62-33

10 —
10,30 **Le monachine,** con Catherine Spaak, Amedeo Nazzari. Italia, commedia 1963 —
12 — **center,** telefilm
13 — **Cartoni**
14 — **center,** telefilm
15,30 **Anche i piangono,** sceneggiato
17,30 **Cartoni animati**
18,30 **Sulle strade della California,** telefilm
20 — **Telefilm**
FILM 20,30 **In del Papa re,** di Luigi Magni, con Nino Manfredi. Italia, drammatico 1977 — *A tre anni dalla breccia Porta Pia, quando ancora il potere temporale Papa è forte, un rivoluzionario viene condannato morte. Sua madre per salvarlo rivela a un cardinale si tratta di suo figlio. Il prelato lo fa fuggire*
22,15 **Telefilm**
FILM 23,20 **La grande battaglia,** di Y. Ozerov. Russia guerra 1972 — *Senza risparmio di mezzi si narra riprese di Kiev da parte truppe sovietiche durante la seconda guerra mondiale. Sullo sfondo s'inserisce una tenera love story*

Retequattro (Telestudio)

Canali 24-45

8 — **Cartoni animati**
10,30 **I grandi**
11,30 **Reporter,** attualità
12 — **Goal**
12,30 **A gas,** quindicinale di automobilismo sportivo
13 — **Kazinski,** telefilm
14 — **Gli sbandati,** telefilm
14,45 **Il virginiano,** telefilm
16 — **Mamy fa per tre,** telefilm
16,30 **Cartoni animati**
18 — **Mister Abbot e famiglia,** telefilm
18,30 **La famiglia Holvack,** telefilm
19,30 **Angela,** telefilm
20,30 **Chips,** telefilm
FILM 21,30 **selvaggi,** di John Ford, con John Wayne, Natalie Wood, Vera Miles. Usa western 1955 — *La famiglie Edwards è stata sterminata dagli indiani e si è salvata solo piccola Debbie, rapita dal capotribù. Lo della bimba, reduce dalla guerra civile, si mette sulle tracce degli indiani*
23,30 **Abbot e famiglia,** telefilm
FILM 24 — **Cagliostro,** di D. Pettinari, con Bekim Fehmiu. Italia drammatico 975
FILM 1,45 Titolo non pervenuto in tempo utile

Elefante (Quarta Rete)

Canali 22-35; 23

10 — **Discorriere,** musicale
10,30 **Annunci economici**
13,05 **Topolino,** cartoni animati
13,30 **Annunci economici**
14 — **Telefilm**
15 — **I polizioti,** telefilm
16 — **Mauda,** telefilm
16,30 **Dalkengo,** cartoni animati
17 — **I misteri di New York,**
18 — **Cartoni animati**
18,15 **Il cavaliere solitario,** telefilm
18,45 **Cartoni animati**
19 — **Controcorrente,** attualità
19,30 **Tempo cinema,** rubrica di attualità cinematografica
20,25 **Astropanorama**
FILM 20,30 **Capitan Apache,** con Lee Van Cleef, Carrol Baker. Usa western 1971 — *Un agente federale indaga su sfondo western relativamente ad una congiura che mira ad uccidere il presidente degli Stati Uniti. I colpevoli si scoprono all'ultimo*
22,30 **I detectives,** telefilm
23 — **Thriller,** telefilm
FILM 1 — Titolo non pervenuto in tempo utile
FILM 2,30 Titolo non pervenuto in tempo utile

Telecity

Canali 63-38-36

8,30 I e **Barbara**
10 — **Tele Bazar,** vendita in diretta di varia merce a prezzi scontatissimi
12 — **Superclassifica show,** i filmati delle canzoni della hit parade
13 — **Cartoni animati**
13,50 **Telefilm**
14,15 **Love story,** telefilm
FILM 15,10 **Il vendicatore di Jess il bandito,** di Fritz Lang, con Gene Tierney, Jackie Cooper. Usa western 1940 — *Il saggio fratello di Jessie James vendica gli assassini del bandito. Il film è l'ideale seguito di Jess il bandito. Lang dimostra di sapere (è tedesco) dirigere benissimo anche tradizionalissimo western americano*
16,35 **Cartoni animati**
17 — **La famiglia Addams,** telefilm
17,30 **Cartoni animati**
19 — **Moving on,** telefilm
19,45 **Smart,** rubrica attualità cinematografica
19,55 **Telefilm**
20,25 **Viva la gente,** musica e ballo
FILM 23,30 Titolo non pervenuto in tempo utile
0,45 **Van-Der Valk,** telefilm

Quinta Rete

Canale 47

8 — **Lenny,** telefilm
8,30 **Love style,**
9 — **Selvaggio West,** telefilm
FILM 10 — **di Panama** — *Un uomo ha inventato prodotto capace di rendere gli oggetti invisibili.*
11,30
12,30 **Cartoni animati**
16 — **Love american style,** telefilm
16,30 **Cartoni animati**
18,30 **Bluey,** telefilm
19,30 **Telefilm**
20 — **Lenny,** telefilm
FILM 20,30 **Notte senza fine,** di Raoul Walsh, con Robert Mitchum, Teresa Wright. Usa drammatico 1948 — *In pratica è ancora una trasposizione di Giulietta e Romeo. C'è una falda annosa fra due famiglie, ma l'ultima discendente dell'una ama l'ultimo di dente dell'altra. I due sono decisi a far valere i propri diritti e qui almeno le finiscono bene.*
22,15 **Selvaggio West,**
FILM 23,15 **Messe nere per le vergini svedesi,** di R. Austin, con Patrich Heiness. Inghilterra drammatico 1970 — *Due sorelle capitano in casa di un nobile che le coinvolge nelle sue pratiche stregonesche*

Videogruppo

Canali 52-54; 57

14,30 **Gunsmoke,** telefilm
15,30 **Trider,** cartoni animati
16 — **Conan,** cartoni animati
17 — **Il discorriere,** musicale
FILM 17,30 **La grande** di Joseph Kane, con Vera Ralston, Joan Leslie. Usa stern 1955 — *Film che mira agli effetti spettacolari nelle avventure di un gruppo di pionieri in cerca nuova terra. Tratto da un bestseller, secondo le intenzioni dei produttori avrebbe dovuto essere un Via vento western. Non lo fu*
19,30 **minuti,** attualità
20 — **Anche i ricchi piangono,** sceneggiato
20,30 **Gli ultimi minuti,** Barry Newman, Suzy Kendall. Inghilterra avventuroso 1972 — *Un condannato fugge tribunale prendendo in ostaggio figlia di un ministro. Attraverso complicazioni e colpi di scena conquista l'amore lei e la prova della sua innocenza*
22,30 **Press diretta,** speciale della settimana
23 — **Kronos,** telefilm
FILM 24 — Titolo non pervenuto in tempo utile

Tele Subalpina

Canale 46

13 — **Il prezzo della ena**
14,30 **Gli gnomi,** cartoni animati
FILM 15 — **storia di Virà,** con Enrico Vidal. avventuroso 1974
16,30 **Cartoni animati**
17 — **I naufraghi,** telefilm
FILM 17,30 **Sipresa contro Yard,** Italia avventuroso 1969
19,45 **Il ventaglio**
FILM 20,30 **di ufficiali,** John Ford, con C. Lange. Usa, commedia 1961
FILM 22 — **Duri morire,** con Luc Merenda. Italia avventuroso 1969

Telecupole

Canali 64-57; 21

10,30 **Mazinga contro Ufo Robot,** cartoni animati
12 — **American girls,** telefilm
13 — **La trattoria dei ricordi**
15,30 **Musica e immagini**
17 — **Quella magnifica dozzina,**
18 — **La famija ed ca' 40, un di a piora, un di a canta,** commedia dialettale
20,25 **Lo sport**
21 — **Lenoar,** telefilm
FILM 22 — **Jack Diamond** di Budd Boetticher, con War- Usa drammatico 1960
24 — **caffè,** spettacolo

Videouno

Canali 53-39-26

12 — **Perry Mason,** telefilm
12,50 **Dentro la pagina,** attualità
13,25 **Da a Landing,** telefilm
FILM 14,25 **Cari amici miei,** di Pierre Tchernia, con Michel Serrault, Philippe Noiret, Gérard Dépardieu. Francia-Belgio commedia 1973 — *Un libraio cerca la figlia scomparsa, non soddisfatto delle indagini della polizia e finisce nei sotterranei di Parigi conoscenza dei membri di una piccola società ribelle e naturalmente perseguitata dalla legge*
FILM 15,55 **Amore rabbia,** Lizzani, Pasolini, Bellocchio, Godard, Bertolucci, con Ninetto Davoli. drammatico 1968 — *In chiave moderna vengono rivisitate cinque parabole evangeliche. C'è un uomo coinvolto in un incidente che nessuno soccorre tranne un C'è un vescovo che muore rimpiangendo il vuoto sua vita, c'è vicenda del figliol prodigo in chiave politica e ci sono contestatori aggrediti da fascisti e poli-*
19,30 **Filmati musicali**
22,25 **verdi,** sceneggiato
— **Amore e rabbia,** replica

Studio Nord

Canali 21-56; 68

10 — **Ufo Diapolon,** cartoni animati
10,30 **Megaloman,**
FILM 11 — **Giorni perduti,** di Billy Wilder, con Ray Milland, Jane Wyman. Usa, drammatico 1945
14,15 **Ufo Diapolon,** cartoni animati
FILM 14,45 **Morirai a mezzanotte,** Anthony Mann, Steve Broodie. Usa, drammatico 1947 — *Un teppista uccide un poliziotto e arrestato. Nella confusione dell'arresto c'entra casualmente anche un camionista che viene accusato dal fratello del teppista di aver fatto la spia*
17,15 Titolo pervenuto in tempo utile
19 — **Giorno dopo giorno,** almanacco
19,15 **Agenzia Interim,** telefilm
21 — **Sette giorni a Nord,**
FILM 21,30 **a tre,** di Gilles Grangier, con Lino Ventura. Francia drammatico — *Un attorucolo in cerca di pubblicità dichiara aver visto un bandito compiere un omicidio. Il bandito evade e annuncia sua intenzione di ucciderlo. La ragazza dell'attore è la sola a difenderlo*
FILM 23 — Titolo pervenuto tempo utile

STAMPA SERA

CRITICA		PUBBLICO	
Capolavoro	★★★★★	Eccezionale	●●●●●
Ottimo	★★★★	Successo	●●●●
Favorevole	★★★	Consensi	●●●
Discusso	★★	Discordi	●●
Mediocre	★	Scarso	●

PRIME VISIONI

Ambrosio c. Vitt. Emanuele 52, Tel. 547.007 — Lire 4500
Io Chiara e lo Scuro, di Maurizio Ponzi, con Francesco Nuti, Giuliana De Sio, (Italia-Colori) — Giocatore di [redacted] e [redacted] sassofonista scoprono l'[redacted] dopo [redacted] Non vietato.
15,50; 18; 20,10; 22,25 ★★★/●●

Ariston c. Sommeiller 8, Tel. 548.157 — Lire 4500
Yol, di Yilmaz Guney, [redacted] Necmettin Cobanoglu, Tarik Akan, [redacted] Ergun (Svizzera-Turchia - Colori) — Primo premio [redacted] al Festival di Cannes, la storia infelice di cinque detenuti in licenza dal durissimo carcere. [redacted] viet. Drammatico
14,40; 16,40; 18,40; 20,40; 22,40 ★★★/●●●

Arlecchino c. Sommeiller 22, Tel. 587.150 — Lire 4500
Si ringrazia la regione Puglia per averci fornito i milanesi, con Giorgio Porcaro, Massimo Boldi, Teo Teocoli, Bello Morocco (Italia-Colori) — Gags consueta o meno sull'antico contrasto Nord-Sud. Non vietato. Commedia
16,10; 17,45; 19,20; 20,55; 22,30 Oggi la prima

Astor v. Vigliani, Tel. 519.500 — Lire 4500
Saranno famosi, di Alan Parker, con Lee Curreri, Paul McCrane, Maureen Teefy (Usa-Colori) — Lotta per emergere nel mondo dello spettacolo di un gruppo di allievi di una famosa scuola di New York. Non viet. Comm. musicale
16,10; 17,35; 20; 22,25 Riedizione '81

Augustus p. C.L.N. 248, Tel. 538.744 — Lire 4500
CHIUSO [redacted] LAVORI

Capitol v. S. Dalmazzo 24, Tel. 540.605 — Lire 4500
La spada di Hok, di Terry Marcel, con Jack Palance, John Terry, Harry Andrews, Annette Crosbie, Roy Kinnear (Usa-Colori) — Ambientato nei tempi antichi, la storia di un possente e straordinario guerriero. Non viet. Avventuroso
15,20; 17,10; 19; 20,50; 22,40 Prima visione

Centrale D'ESSAI v. C. Alberto 27, Tel. 540.110 — Lire 4000
Ti ricordi di Dolly [redacted] di Emir Kusturica, con Slavko Stimac, Slobodan Aligrudic, [redacted] Blagoievic (Ungheria-Col.) — La provincia jugoslava, le canzoni e i film italiani, primi amori e desideri sessuali, nei ricordi di un uomo. Non viet. 16,30; 18,30; 20,30; 22,30. Commedia ★★★/●●

Cristallo v. Golfo 5, Tel. 650.71.00 — Lire 4500
Arrivano i miei, [redacted] Nini Salerno, con Sydne Rome, Nini Salerno, Diego Abatantuono (Italia-Colori) — Divertenti vicende quotidiane [redacted] con la comicità e situazioni [redacted] al limite [redacted] reale. Non vietato Commedia
16,40; 18,40; 20,40; 22,40 Non [redacted]

Doria v. Gramsci, Tel. 542.422 — Lire 4500
Ufficiale e gentiluomo, di Taylor Hackford, con Richard Gere, Debra Winger, David Keith (Usa-Colori) — La storia d'amore di un giovane americano che lotta per [redacted] ufficiale. Non viet. Comm. dramm.
15,40; 18; 20,15; 22,30 ★★/●●●●

Gioiello v. C. Colombo 31, Tel. 506.790 — Lire 4500
Querelle de Brest, di Rainer Werner Fassbinder, con Brad Davis, Franco Nero, Jeanne Moreau, Laurent Malet (Germ. O. Col.) — Tratto dall'omonimo romanzo di Jean Genet, l'ultima scabrosa opera del regista tedesco. V. 18 Comm. dramm.
16,30; 18,30; 20,30; 22,30 ★★/●●●●

Keller STUDIO v. le Med. Cuneo 1, Tel. 215.613 — Lire 4500
CHIUSO PER FERIE

Ideal c. Beccaria 4, Tel. 541.433 — Lire 4500
Bonnie e Clyde all'italiana, di Steno, con Paolo Villaggio, Ornella Muti (Italia-Colori) — Le imprese criminali della celebre coppia di gangsters americani, riviste in chiave comica e ridicolizzata. Non viet. Commedia
16,40; 18,40; 20,40; 22,40 ★★/●●●

Lillipput v. XX Settem. 15 bis, Tel. 537.100 — Lire 4500
Bingo Bongo, di F. Campanile con A. Celentano, C. Bouquet (Italia-Colori) — [redacted] di [redacted] scientifico che l'uomo discende dalla scimmia, diverse prove di un uomo e della sua scimmia che è vero il contrario. Non vietato Commedia
14,30; 16,30; 18,30; 20,30; 22,30 ★/●●●●●

Lux Gall. S. Federico, Tel. 541.283 — Lire 4500
CHIUSO PER LAVORI

Nazionale v. Pomba 7, Tel. 519.890 — Lire 4500
Il tifoso, l'arbitro e il calciatore, [redacted] Pier Francesco Pingitore, con Pippo Franco, Alvaro Vitali, Enzo Cannavale, Carmen Russo (Italia-Colori) — I protagonisti della domenica visti attraverso la comicità. Non viet. Commedia
15; 16,50; 18,45; 20,35; 22,30 Non recensito

Olimpia v. Arsenale 31, Tel. 532.448 — Lire 4500
La Traviata, di Franco Zeffirelli, con Placido Domingo, Teresa Stratas (Italia-Colori) — La celebre opera di Giuseppe Verdi interpretata da due grandi cantanti e trasportata fedelmente sugli schermi. Non viet. Opera lirica
14,30; 16,30; 18,30; 20,30; 22,30 ★★/●●●

Reposi v. XX Settembre, Tel. 531.400 — Lire 4500
Scusate il ritardo, di Massimo Troisi, con Massimo Troisi, Giuliana De Sio, Lello Arena (Italia-Colori) — Vincenzo, giovane napoletano che vive in attesa della fortuna, s'innamora di una ragazza ma rovina tutto. Non viet. Commedia
14,30; 16,30; 18,30; 20,30; 22,30 ★★★★/●●●●

Romano Galleria Subalpina, Tel. 519.149 — Lire 4500
Querelle de Brest, di Rainer Werner Fassbinder, con Brad Davis, Franco Nero, Jeanne Moreau, Laurent Malet (Germ. O. Col.) — Tratto dall'omonimo romanzo di Jean Genet, l'ultima scabrosa opera del regista tedesco. V. 18. Comm. dramm.
14,30; 16,30; 18,30; 20,30; 22,30 ★★/●●●●

Studio Ritz v. Acqui 2, Tel. 530.901 — Lire 4000
Spara alla luna, di Alan Parker, con Albert Finney Diane Keaton (Usa-Colori) — Coppia in crisi esistenziale e sentimentale [redacted] nonostante tutto non riesce a separarsi. Non viet. Comm. [redacted]
16; 18,10; 20,20; 22,30 ★★/●●●

Vittoria v. Roma 356, Tel. 561.799 — Lire 4500
Tu mi turbi, di Roberto Benigni, con Roberto Benigni, Olimpia Carlisi, [redacted] Piperno, Claudio Digagli (Italia-Colori) — Le ultime divertenti avventure del celebre e sconclusionato comico toscano. Non viet. Commedia
15,20; 17,10; 19; 20,50; 22,40 ★★/●●●●

PROSEGUIMENTI

Acapulco v. Donizetti 6, Tel. 651.264 — Lire 3000
Grand Hotel Excelsior di Castellano e Pipolo, con A. Celentano, E. Montesano, D. Abatantuono, C. Verdone, E. Giorgi (Italia-Colori) — Tanti strani tipi e personaggi per tanti comici riuniti insieme in un grande e ricco hotel. Non vietato. Commedia
20,30; 22,30 ★★/●●●●●

Ambra v. C. Sebto 77, Tel. 297.197 — Lire 3000
CHIUSO IN ATTESA DI VERIFICA DELLA [redacted] PROVINCIALE DI VIGILANZA

Arco-Inc. c. Pr. Oddone 31, Tel. 464.021 — Lire 3500
Monsignore, di Frank Perry, con Christopher Reeve, Geneviève Bujold, Fernando Rey, Tomas Milian (Usa-Colori) — Storia di un anomalo prete che ha peccato, ucciso per la Patria, rubato per la Chiesa, amato una donna. Viet. 14 Drammatico
20; 22,30 ★/●●●

Faro v. Po 30, Tel. 832.314 — Lire 3000
In viaggio [redacted], di Alberto Sordi, con Alberto Sordi, Carlo Verdone (Italia-Col.) — Padre ricco, separato e viveur, e figlio ingenuo, pasticcione ed ecologista, in un viaggio da Roma alla Liguria imparano a conoscersi. Non viet. Commedia
16,05; 18; 20,10; 22,20 ★★★/●●●●●

Flamma c. Trapani 57, Tel. 372.867 — Lire 3000
CHIUSO

La Perla c. De Gasperi 26, Tel. 564.791 — Lire 3500
Kaan, principe guerriero, di Don Coscarelli, con Marc Singer, Tanya Roberts, Rip Torn, John Amos (Usa-Colori) — Giovane, forte, bello e coraggioso, principe dell'antichità vendica il padre contro l'usurpatore. Non viet. Avvent.
15,05; 16,50; 18,35; 20,30; 22,30 ★★/●●

Massaua p. Massaua 9, Tel. 795.803 — Lire 3000
In viaggio con papà, di Alberto Sordi, con Alberto Sordi, Carlo Verdone (Italia-Col.) — Padre ricco, separato e viveur, e figlio ingenuo, pasticcione ed ecologista, in un viaggio da Roma alla Liguria imparano a conoscersi. Non viet. Commedia
16,30; 18,30; 20,30; 22,20 ★★★/●●●●●

Massimo v. Montebello 8, Tel. 876.061 — Lire 3000
Star Trek II, l'ira di Khan, di Nicholas Meyer, con William Shatner, Leonard Nimoy, James Doohan, Ricardo Montalban (Usa-Colori) — Ai confini dell'universo, prepotente signore dello spazio, organizza disastrosa vendetta. Non viet. Fantas.
15,30; 17,50; 20,10; 22,30 ★/●●●●

San Paolo v. Casana 80, Tel. 372.637 — Lire 2000
Il tempo delle mele 2, di Claude Pinoteau, con Claude Brasseur, Sophie Marceau, Brigitte Fossey (Francia-Colori) — Con stesso regista e stessi interpreti, continuano le avventure amorose di un gruppo d'adolescenti. Non viet. Commedia
20,30; 22,30 ★★/●●●●

TEATRI

TEATRO REGIO - AL TEATRO GIANDUJA: ore 21 **Il ratto dal serraglio**. Spettacolo di teatro delle marionette tratto dall'opera di W. A. Mozart a cura di Massimo Scaglione per la Compagnia Marionette Lupi. L. 5000 (abbonati T. Regio L. 3000).
ADUA - IL GRUPPO DELLA ROCCA: questa sera ore 20,30: Teatro Niccolini - Compagnia Il Granteatro in Il ritorno a casa di Harold Pinter, regia di Carlo Cecchi. Prenotazioni Adua, ore 17-19,30, tel. 274.3278 e via Roma 49 ore 9-10, tel. 544.562 - 556.248. E' aperta la prevendita per Carlo Mattei di Hugo Pratt.
ALFIERI: questa sera alle ore 21 e domani ore 16 e ore 21 Bob Fosse's Dancin'. Posti esauriti.
ARALDO (via Chiomonte 3, tel. 331.764): ore 21 Letteratura: Concommedie, in (3) contro-scena a commedie di autori e attori, con Gianni Toti, Paola Mastrocola, Vincenzo Jacomuzzi, Teatro dell'Angolo.
ARALDO (via Chiomonte 3, tel. 331.764): ore 15,30 spettacolo teatrale per ragazzi (dai 10 ai 14 anni) Teatro del Sole To-Peng. Interviene Eugenia Casini Roppa.
CABARET VOLTAIRE (v. Cavour 7, tel. 516.046): riposo.
CENTRALINO CLUB (tel. 837.500): stasera recital Orsola Lionello.
COLOSSEO (v. M. Cristina, 71 - tel. 651.034): Grp-Tv e Grp-Radio presentano Lindsay Kemp Company in «Sogno di una notte di mezza estate». Sino al 13 marzo - Feriali ore 21,15. Festivi 16,30-21,15. Prev. cassa teatro ore 10-12; 15-19.
ERBA - V Rassegna Teatro Popolare: ore 21,15 il Gruppo «Alfaira» di Torino in Le pillole d'Ercole di Hennequin-Bilhaud. Regia di Sergio Chiorino. Inf. tel. 690.467.
GOBETTI - TEATRO STABILE: ore 20,30 Alessandro Haber in Segreteria telefonica. Testo e regia di Amedeo Fago. Spett. in abbon. Tel. 544.562. Ultima recita.

[redacted]IA - BORGH[redacted] (v. C. Massaia 104): Stagione del Quadrifoglio, ore 21 Gli uccelli, commedia in 3 atti di Aristofane. Comp. Piccola Ribalta di Moncalvo.
NUOVO: dal 2-3 al 9-4 Futurama, Mostra, film e multivisione presentati [redacted] Fondazione Agnelli. [redacted] 655.652.

RITROVI

AL BAGATELLE (str. Cavoretto, 2): 21.
ARLECCHINO: ore 21 danze.
BELLE ARTI: 15,30-21 ballo liscio.
CIGNO D'ORO (617.266): 21 liscio.
CLUB 84: ore 21 danze.
DU PARC: ore 21 Nuccio Nicosia.
EDEN: 15,30-21 Rocky e Raffaele.
FARO: ore 15,30 e 21 Rommy.
FORTINO: ore 15,30 ingresso libero - liscio; ore 21 liscio - Il Lord's.
GARDEN: 15,30 trattenimento dell'amicizia; ore 21 ore liete dal sabato sera.
LA PERLA: ore 15,30-21 danze.
LE PARADIS chiuso per lavori.
LE ROI: ore 21 Bal Musette.
MASSAUA: 21 I Ragazzi del Sole.
ODEON: 15,30-21 General Sound.
PRINCIPE: ore 21 Il Quadrifoglio.
TROCADERO: ore 21 La Nuova Riforma.

CHOCO'S - Piano Bar (Ormea 1, 650.5642): N. Thomas, Valerio
IL QUADRATO (Ornato, 6 bis, 873.572).
SAN GIORGIO - Valentino - Ristorante - Danze: orch. Dino Novara.
SHAKER - PIANO BAR (C. Battisti 3, tel. 532.492): Bernard Thomas, Krystyne, Renzo Gallino.
SHAKER DISCOTECA: ore 21.

GALLERIE E MUSEI

PICCOLO REGIO: Mostra «Puccini e i pittori» realizzata da Simonetta Puccini (sino al 13 marzo, escluso il lunedì). Ore 10-12,30, 16-19.
APPRODO: pers. George d'Almeida.
ARALDO (via Chiomonte 3, tel. 331.764): opere di Francesco Franco, Paul Ontaniente, Lea Gyarmati. Ore 16-18.
ARTE ANTICA (L') (via Volta 8, Torino, tel. 515.834 - 549.041): Hiroshige - La Tokaido verticale.

[redacted] 121 (Nizza 121, [redacted] 687.954): Collettiva Maestri [redacted], Buscaglione, C. Gheduzzi, Lupo, Maggi, M. Merlo, C. Musso ecc. ecc.
ARTECENTRO-QUAGLINO: Giuliana, Camburzano, Maffatti.
ARTE CLUB (Brofferio 3, tel. 543.954): incisori giapponesi del XIX sec.
ARTE 80 - Savigliano: E. Treccani.
BODDA (via Cavour 28): Esposizione. Sabato asta ore 17.
CORVO BLU - Giaveno: La figura-arte.
DAVICO: André Barelier.
DORIA: esposizione per Asta.
EMMEDUE (Umberto 10): A. Marani.
IL SEGNO - Libreria - Galleria (c. Duca Abruzzi 12): Mirella Bentivoglio. 11 marzo - 8 aprile.
L'ARIETE - Chivasso: Maestri 900 piemontesi.
LA 18: Grafica da Avati a Vasarelj.
LA ROCCA: Manifesti originali.
MARGHERITA (via Arsenale 35 bis) - (Artista e oggetto): Bari, Garimoldi, Tuninetto, Zattron.
PIEMONTE ARTISTICO (Roma 264): Pers. Romolo Lo Moro. 15,30 - 19,30.
PROMOTRICE B.A.: Incontri dei Soci. Orario 10-12; 15-18.
ROSARIA ARTE (877.387): S. Chierotti, inaugurazione ore 18.
S. GIORS: A. Ciocca - C. Pirotti.
3 A (M. Vittoria 18): Xavier De Maistre.

ASSOCIAZIONE PIEMONTESE GALLERIE ARTE MODERNA

ACCADEMIA: Semel in anno...
BERMAN: Enrico Reycend disegni.
CAVOUR - Moncalieri: Naddeo Olivero.
CITTADELLA Vito De Troia.
DOCUMENTA: Paolo Sandulli.
ESKENAZIARTE: Branko Lovak.
GISSI (p. Solferino 2): I Maestri nel disegni, acquarelli, tempere.
LA BUSSOLA (Po 9): Claudio Bonichi.
LA GIOSTRA - Asti: Ottavio Mazzonis.
LE IMMAGINI: Paola Pitzianti
NARCISO: I 6 di Torino (Boswell, Cheese, Galante, Levi, Menzio, Paulucci).
PIRRA (Cairoli 32 - tel. 877.344): Emmelsa Senin. Inaug. oggi ore 17, presente l'artista.
PIRRA CERAMICHE (Lungopò Cadorna 1, 877.810): Ceramiche Chini per l'architettura.
SANT'AGOSTINO (535.963): Casorati, Carena, De Pisis, Funi, Guidi, Maccari, Menzio, Sironi, Tosi.

MUSEO DELLA MARIONETTA (Teatro Gianduja, via Santa Teresa 5): ore 10-12; 15-18.
MUSEO NAZIONALE DEL CINEMA (Palazzo Chiablese): Ricordo di Ingrid Bergman (1915-1982) alle 16 e 21,15 Anastasia di A. Litvak, con Ingrid Bergman, J. Brynner, H. Hayes (Stati Uniti 1956, colori, minuti 110).

[redacted]

CONTINENTAL (via Nizza 346, tel. 697.068): **Il tempo delle mele 2** di C. Pinoteau, con S. Marceau, D. Grey. Non viet. 20; 22,30 [redacted]
ERBA RAGAZZI (corso Moncalieri 241, tel. 690.467): ore 16 e 16,45 **F. B. I. Operazione gatto**, di W. Disney con Dean Jones, Hayley Mills Commedia
FORTINO (via Cigna 47, telef. 486.560): **Arancia meccanica**, di [redacted] viet. 18. Or. 20-22,15 Fantascienza Segnalato dalla critica
JOLLY (via Verolengo 130, telef. 290.161): **Il tempo delle mele 2**, di C. Pinoteau, con S. Marceau, [redacted]. Grey. Non vietato. Or. 20,30; 22,30 Commedia
NUOVO ODEON (via Venaria 8, telefono. **Sogni mostruosamente proibiti** Paolo Villaggio. Or. 20; 22,30 Commedia
SELENE RAGAZZI: **L'acciarino magico** ore 15; 17 Disegno animato
SELENE (c. Belgio 53, tel. 874.171): **Reds**, di e con Warren Beatty, ore 18; 21,30 Dramm.

ZETA RAGAZZI (via Cibrario 88, telefono 749.29.07): **Le incredibili avventure della piccola Lulù**. Ore 15; 17. Per le proiezioni [redacted] vedi zona Francia Disegno animato

ZONA CENTRO

ASSOCIAZIONE MOVIE CLUB (via Principe Amedeo 5/L, tel. 544.077): Personale di Akira Kurosawa: **I sette samurai**, con Toshiro Mifune ore 16, 18,15; **Rashomon** (versione italiana) con Toshiro Mifune ore 20,45 e 22,30. Ingresso riservato ai soci. Avventuroso

CROCETTA - S. RITA - MIRAFIORI

ADRIANO (via Sacchi 65, telefono 587.715): **Culo e camicia**, E. Montesano, R. Pozzetto. Ap. 17,30 Commedia
SMERALDO d'Essai (via Tunisi 92, tel. 3299.827): **La cosa**, di J. Carpenter, con K. Russell. Ore 20; 22,30 Fantascienza
VINZAGLIO (corso Duca Abruzzi 102, telefono 596.125): **Ridere, ridere, ridere: Ecco noi per esempio**, A. Celentano, R. Pozzetto. Viet. 14. Ore 20,15; 22,30 Commedia

ZONA FRANCIA

[redacted] (corso Tassoni 3, tel. 749.38.43): **Cristiane F. noi i ragazzi dello zoo di Berlino** di Ulrich [redacted] Viet. 14. Ult. 22,15 Drammatico
[redacted] (via Cibrario 88, tel. 749.2907): **La notte [redacted] San Lorenzo**, di P. e V. Taviani, [redacted] O. Antonutti. Or. 20,30; 22,30 [redacted]

[redacted] SAN [redacted]

VALDOCCO* (via Salerno 12, tel. 482.302): [redacted] **d'amore**, di Ettore Scola, colori. Or: 16,30; 18,30; 20,30; 22,30 Commedia drammatica

[redacted] CAMPAGNA-LUCENTO

LUCE* (strada Lucento 3, tel. 731.615): **1997 Fuga da New York** Fantapolitica
LUINI* (via Luini 90, tel. 290.339): domani **Tradimento** Drammatico

ZONA [redacted]

[redacted] (via Tanaro 30, tel. 262.16.65): **Il buco [redacted]** Non viet. [redacted]

[redacted] (c. Vercelli, 190/B, tel. 264504): **Mephisto**, di I. Szabo. Unica proiez. ore 21 Drammatico

[redacted] VANCHIGLIA-BORGO PO

CINEMA TEATRO DLE MASNA' 'D [redacted] (piazza Santa Giulia 7) domani **La collina [redacted] conigli**. Ore 14,30; 16,30 Disegno animato

ZONA NIZZA-LINGOTTO

[redacted] (Via [redacted] 56, tel. 687.668): [redacted] **d'ottone e manici di scopa**, [redacted] Walt Disney, con Angela Lansbury, David Tomlinson. Or. 16; 18; 20; 22,15 [redacted]
S. LUIGI (via Ormea 4, tel. 682.471) domani **Lilly e il vagabondo** di W. Disney Disegno animato

[redacted]

[redacted] (via Principe Tommaso 5, telefono 683.354): **Dolce peccato** (Hard francese). Apertura 14,30; ult. 22,30. Lire 4500

METROPOL (via Principe Tommaso 6, tel. 650.5470): **Rapporto a tre**. Or. 14,30; 16; 17,40; 19,10; 20,40; 22,30. Ingresso L. 4000
ORFEO (piazza Carlina, tel. 839.6701): **La superbocca di Julia**, J. Leslie, G. Roberts. Ingresso L. 4000. Ap. 15; ult. 22,30
PRINCIPE (via Principi d'Acaja 45, tel. 749.6951): Chiuso per restauri
REGINA (corso Regina Margherita 123, tel. 530.885): **Barbara e le mogli viziose**. Ap. 10; ult. 22.
TORINO (via Buozzi 6, tel. 530.353): CHIUSO [redacted] LAVORI
[redacted] (c. Regina Margherita [redacted] tel. 5213.145): CHIUSO
ARTISTI EROTIC CENTER (via Giulia di Barolo 24): CHIUSO
MILANO DOPPIA LUCE ROSSA (via Milano 8, tel. 530.255): **Mogli in cerca di piacere**. Ap. 10; ult. 22,30.
[redacted] BLUE (via San Donato 40, tel. 487.765): CHIUSO [redacted] RESTAURI

SPEZIÁ (via Nizza 170, tel. 696.3617): CHIUSO PER LAVORI
VITTORIO VENETO (piazza Vittorio Veneto 5, tel. 871.642): **I piaceri a tre**. Ap. 14,30; ult. 22,30
ALEXANDRA (via Sacchi 18, tel. 511.293): **«Furia erotica»** Samantha Fox. Viet. 18. Ore 14,05; 15,45; 17,25; 19,05; 20,45; 22,30
AMERICA (via Frejus 27, telefono 446.764): CHIUSO
[redacted] (largo G. Cesare 106, [redacted] 287.974): **La porno schiava del vizio**. Ap. 15; ult. 22,30
CABARET VOLTAIRE (via Cavour 7, telefono 516.046): Tutti i giorni due film [redacted] dalle 16 alle 24. Prima visione nazionale assoluta **Lolita e [redacted] vedova allegra**, [redacted] lingua originale e [redacted] ingresso soci
CINECLUB (via Fratelli Calandra 15, tel. 447.2888): dalle 14,30 alle 24 continuato **Country [redacted]** novità assoluta. Ingresso riservato ai soci

TEATRO COLOSSEO TEATRO
giovedì 17 marzo ore 21,15
[redacted] PETRARCA
presenta
ALICE
Prevendita: cassa Colosseo t. 651034
Birreria Petrarca t. 651357
Cremeria F.lli Sette - P. Castello

TEATRO COLOSSEO TEATRO
GrP Tv presentano GrP Radio
[redacted]
KEMP COMPANY
in «SOGNO DI UNA NOTTE DI MEZZA ESTATE»
Sino al 13 marzo
feriali ore 21,15 festivi 16,30-21,15
Prev. cassa teatro ore 10-12; 15-19
Via M. Cristina 71 - To. - Tel. 651034

danze CLUB 84
ore [redacted] BALLO LISCIO
Domani 15,30 RITMI [redacted]
[redacted] 21
DANIELE [redacted]

Sabato 12 Marzo 1983

STAMPA SERA

QUOTIDIANO D'INFORMAZIONE - TORINO, VIA [illegible] 32 - TEL. (011) 65.681 - CODICE DI AVVIAM. POSTALE 10126 - SPEDIZIONE IN ABBON. POSTALE (GRUPPO 1/70) - LIRE [illegible] (ARRETRATI IL DOPPIO)

AUTOMOBILI DIVERSE

AUSTIN

In Corso Turati 13/d Torino

Fiorauto 2

LA JUVE GIOCA GUARDANDO A PISA

• [illegible] non [illegible] da prendere [illegible] ma l'attenzione [illegible] Juventus, domani, [illegible] su Pisa dov'è di [illegible] La pur entusiasmante [illegible] bianco- [illegible] si [illegible] rivelare [illegible] la squadra di [illegible] non [illegible] d'arresto.

■ ALLE PAGINE 22-23

SABATO ■ MARZO - ANNO 115 - NUMERO 69

A TORINO «ORE CALDE» (DUE ARRESTI IMMINENTI?)

A Roma i giudici mettono sotto accusa Consiglio della magistratura, Regione e Provincia per «gettoni» e caffè

ADRIANO ZAMPINI

■ [illegible] — Si allargano a macchia d'olio le inchieste della magistratura contro «sprechi» e corruzione nelle amministrazioni pubbliche. Dopo Torino, Milano e Pescara, anche ■ Brescia, [illegible] e Voghera la magistratura [illegible] indagando su [illegible] amministratori pubblici, [illegible] una [illegible] iniziativa dei giudici della procura [illegible] Repubbli- [illegible] di [illegible] componenti [illegible] Consiglio Superiore della Magistratura sono stati raggiunti [illegible] comunicazioni giudiziarie per presunti [illegible] peculato.

● [illegible] — Trenta comunicazioni [illegible] peculato hanno raggiunto tutti i componenti del Consiglio, oltre a [illegible] Borghese e a Mario Berri, rispettivamente ex procuratore [illegible] ex presi- [illegible] Corte [illegible] Cassazione, [illegible] di diritto [illegible] CSM, a [illegible] in pensione. Sotto [illegible] l'aumento del gettone [illegible] (da [illegible] a [illegible] mila) riconosciuto [illegible] per la partecipazione a commissioni diverse [illegible] quelle in cui i [illegible] siglieri svolgono normalmente [illegible] loro [illegible] (e sono più le riunioni a cui può partecipare un consigliere nella [illegible] giornata). Inoltre l'indennità di [illegible] per i consiglieri resi- [illegible] fuori [illegible] è stata raddoppiata. Ma [illegible] discutibili» ci [illegible] voci gonfiate, [illegible] quella di un milione di lire per caffè in un [illegible]

■ PROVINCIA DI ROMA E [illegible] LAZIO — Il presidente [illegible] Regione [illegible], [illegible], il presidente del- [illegible] Provincia [illegible] Roma, Gianroberto Lovari, entrambi socialisti, e [illegible] i [illegible] della [illegible] giunta hanno ricevuto comunicazio- [illegible] giudiziarie firmate [illegible] giudice [illegible] per «peculato per [illegible] de- [illegible] pubblico sotto la [illegible] [illegible] per rappresentanza». [illegible] parla [illegible] conti non astronomici, ma comunque rilevanti: un [illegible] [illegible] esempio [illegible] presentato [illegible] [illegible] medio di 11 milioni al [illegible] L'inchiesta, partita [illegible] lla denuncia del procuratore [illegible] [illegible] Corte dei Conti, investe [illegible] [illegible] [illegible] di [illegible] pubblici dalla «[illegible] facile» (è venuto fuori un conto di 2 milioni per «tartine con caviale e salmone»).

■ MILANO — Non è [illegible] emessa [illegible] [illegible] comunicazione giudiziaria a carico degli amministratori [illegible] Comune [illegible] inchiesta per [illegible] ridotti» (aludendo quindi la legge dell'equo canone) [illegible] [illegible] pubblici a [illegible] [illegible] enti e partiti.

■ BRESCIA — Inquisito [illegible] [illegible] Igino Pasotti per corruzione a [illegible] privato

● [illegible] — Il [illegible] [illegible] Italo Botto è sospettato per una storia di «parcelle d'oro» per opere pubbliche (mezzo miliardo).

● PESCARA — Per forniture destinate all'ospedale civile, [illegible] hanno «coperto» [illegible] [illegible] da un [illegible] miliardo, è in carcere l'ex sindaco democristiano D'Incecco.

● TORINO — [illegible] [illegible] sembrano imminenti [illegible] il maxi scandalo [illegible] bustarelle [illegible] ed alla Regione. Torino vive [illegible] [illegible]. Il procuratore «aggiunto» Mar- [illegible] ed i suoi sostituti [illegible] firmato un altro palo di ordini di [illegible] e [illegible] [illegible] politici piemontesi potrebbero aprirsi in giornata le porte [illegible] [illegible] così a [illegible] persone finite in [illegible]: Adriano Zampini, il faccendiere protagonista [illegible] vicenda, e sette personaggi tirati dentro alla storia [illegible] le [illegible] confessioni; [illegible] i [illegible] dossiers e le [illegible] agende puntualmente e rigorosamente aggiornate.

● Mentre a [illegible] continuano [illegible] interrogatori, da [illegible] giungono notizie di clamorose inchieste giudiziarie avviate [illegible] magistratura. Ieri, si è parlato del Comune di Milano (alloggi di proprietà municipale [illegible] — secondo l'accusa — a prezzi [illegible] a partiti).

A [illegible] i giudici hanno [illegible] [illegible] [illegible] [illegible] Regione [illegible] e della Provincia [illegible] «peculato», in [illegible] to ai gettoni di [illegible]

● [illegible] a

Una dichiarazione del medico curante

Tutto okay per Agnelli

Nessuna complicazione: il presidente Fiat lascia oggi il reparto di cura intensiva

GIOVANNI AGNELLI

● NEW [illegible] — Dopo l'intervento chirurgico [illegible] «by-pass aorto-coronarico» al quale Giovanni Agnelli è [illegible] sottoposto giovedì a [illegible] York, il [illegible] [illegible] del presidente [illegible] Fiat, [illegible] Rosenfeld, ha [illegible] [illegible] seguente dichiarazio- [illegible] «L'avvocato Agnelli [illegible] [illegible] l'8 [illegible] [illegible] [illegible] Hospital per [illegible] [illegible] cardiaco, [illegible] [illegible] [illegible] [illegible] medico [illegible] (n.d.r.: il dottor Rosenfeld) [illegible] d'intesa con i pro- [illegible] Angelino e Volterrani di Torino».

[illegible] speciali esami medici effettuati hanno [illegible] l'oppor- [illegible] di compiere un'operazione di by-pass. Di conseguenza l'intervento è [illegible] compiuto il 10 marzo dal professore [illegible] manian. L'operazione non ha presentato alcuna complicazione. La ripresa dell'avvocato procede bene. Perciò Agnelli la- [illegible] stamane il reparto di cura intensiva e [illegible] dimesso dal New York Hospital tra dieci giorni».

Due delitti Un segreto da scoprire

Verbania

● A PAGINA 11

Il servizio del nostro inviato

STAMPA SERA

CONCORSO
"ATTENTI AL CANE!"

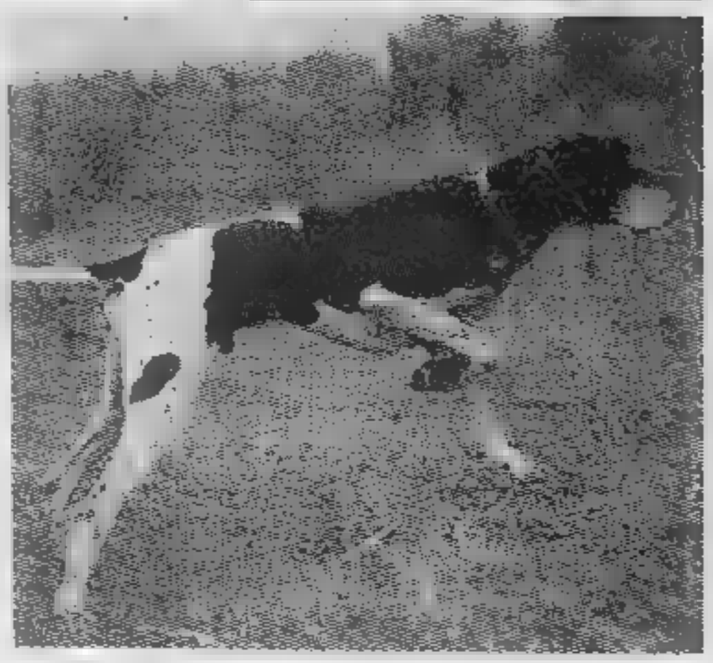

DI CHE RAZZA E' IL CANE FOTOGRAFATO?

.....

Nome .....
Cognome .....
Indirizzo .....
CAP ..... Città .....
Telefono .....
AUT. MIN. RICH.

ALLEVAMENTO Di CASA Cavallo

cuccioli di tutte le razze, addestramento, pensione in via Valiongo, 35 - Villastellone - Tel. 961.05.39

Toelettatura e vendita di tutto l'occorrente del tuo amico cane in C.so Moncalieri 208 - Torino - Tel. 674.534

REGOLAMENTO

1) L'Editrice LA STAMPA S.p.A. indice un concorso denominato «Attenti al cane» fra tutti i lettori del suo quotidiano Stampa Sera.
2) Da martedì 1° marzo a martedì 15 marzo, Stampa Sera (edizione in formato tabloid) pubblicherà ogni giorno un tagliando con la foto di un cane di razza. Ogni cane dovrà essere individuato esattamente dai lettori. I lettori dovranno compilare il tagliando con i loro dati anagrafici, ritagliare e spedire a Stampa Sera - Promozione e Sviluppo - Via Marenco, 32 - 10126 Torino oppure imbucare in apposite urne collocate il 13 marzo e il 14 marzo nei padiglioni della Fiera di Torino, nell'ambito della 52ª Mostra Internazionale Canina.
3) Fra tutti i tagliandi pervenuti con l'esatta soluzione entro venerdì 18 marzo, saranno estratti a sorte 15 premi, nell'ordine:
— 1° premio: un volo aereo per 2 persone Milano-Madrid e ritorno per l'esposizione mondiale canina di Madrid che avrà luogo dal 9 al 12 giugno;
— dal 2° al 15° 15 Enciclopedie
4) L'Editrice LA STAMPA S.p.A. dichiara di rinunciare alla ritenuta d'imposta nei confronti dei vincitori.
5) I vincitori saranno informati per lettera e pubblicazione sul giornale.
6) Sono esclusi dal concorso i tagliandi ricavati dalle copie omaggio e i fac-simile, così come si intendono esclusi dalla partecipazione i dipendenti della Stampa ed i loro familiari.

Compilare, ritagliare e spedire a STAMPA SERA
Promozione e Sviluppo - Via Marenco 32 - 10126 TORINO

INFORMITALIA ISTITUTO NAZIONALE INFORMAZIONI
CONTROLLI - INDAGINI - INFEDELTA' - ESITO ASSICURATO
Corso Vittorio Emanuele 107 - Tel. 511.024 - 10128 - Torino

RISTORANTE DELLA PACE
FIORE & CESARE
Via Roma 34 S. MAURO T.SE - Tel. 822.1120
CUCINA TIPICA PIEMONTESE
Specialità funghi - Rane - Lumache.
Sale per ogni tipo di banchetto e colazioni di lavoro
Ampio parcheggio riservato
Sono gradite le prenotazioni - Chiuso il lunedì

oggi.domani
oggi hai un problema di occhiali, vieni domani da Montanaro. Troverai il massimo dell'assistenza, il massimo della tecnologia e la scelta più vasta per servirti meglio. Lenti e montature delle marche più prestigiose e le ultime novità in lenti a contatto.
Montanaro V. CIBRARIO 36
i migliori occhiali della tua vita TEL. 48.65.65

OLOCAUSTO PER FAME

Burro o cannoni?

Burro o cannoni, vecchio e eterno dilemma, perennemente risolto in favore della spesa folle per l'acquisto di armi. Lo scandalo non è provocato solo dai Paesi dell'Occidente industrializzato, ma purtroppo anche da quei Paesi sottosviluppati che per primi avrebbero il dovere di impiegare i loro "budget" per risolvere il problema della fame

Sono 450-600 i miliardi di dollari attualmente spesi per le forniture belliche in tutto il mondo; una parte consistente di queste armi (75 per cento circa) finiscono negli arsenali dei Paesi del Terzo Mondo. Stati Uniti e Unione Sovietica sono saldamente in testa al traffico internazionale di armi.

E' spesso in nome della "realpolitik" che i governanti delle iperpotenze decidono di impegnarsi in forniture di armi ai Paesi in preda a vuoti di potere ma le conseguenze sono spesso imprevedibili. Il caso più significativo e preoccupante di questi ultimi anni è l'invasione sovietica dell'Afghanistan, una manovra politico-militare che ha messo seriamente in crisi il difficile processo della distensione.

Un recente rapporto delle Nazioni Unite sul disarmo e lo sviluppo dimostra che la corsa agli armi produce effetti devastanti sulle economie: gonfia l'inflazione, frena i consumi e scoraggia gli investimenti. A causa dell'aumento dei prelievi fiscali per il mantenimento degli arsenali, inoltre, si incide negativamente e pesantemente sui bilanci delle famiglie. L'industria militare, infine, storna capitali enormi e non produce occupazione. «Un miliardo di dollari — *dice Lee Aspin, deputato al Congresso americano* — consente di creare 100 mila posti di lavoro nell'insegnamento e solo mille nel settore della difesa».

Cosa fanno i Paesi poveri per spezzare la spirale del sottosviluppo? Poco. Un'interessante proposta è stata avanzata al vertice dei Paesi non allineati in corso di svolgimento a New Delhi ma ci sono poche speranze di vederla realizzata. Consiste nel tentativo di creare una banca internazionale che finanzi il progresso accelerato dei Paesi economicamente meno favoriti. Ci sono tuttavia forti opposizioni alla creazione della «banca dei poveri».

I più ricchi tra i Paesi non allineati (principalmente produttori ed esportatori di petrolio), che presumibilmente dovrebbero fornire la quota più cospicua dei fondi iniziali, hanno già fatto sapere infatti che il momento non è dei più favorevoli per un'impresa del genere

g. m.

L'allarme è già stato lanciato da tempo, ma i governanti lo ignorano: il ritmo di crescita delle risorse alimentari non tiene più il passo con l'accelerazione demografica. In più, si accresce lo «sbilancio» tra Paesi produttori di risorse agricole e alimentari che producono e vendono sempre di più, e Paesi in difficoltà, che producono sempre meno e son sempre meno in grado di sostenere gli enormi costi delle importazioni di generi di prima necessità. Da una parte le nazioni industrializzate [illegible] risorse dell'intero pianeta. Dall'altra, i Paesi sottosviluppati traggono ben pochi vantaggi dall'export di materie prime (quando le posseggono). Altri Paesi ancora non posseggono del tutto le risorse e il problema della fame non si pone neppure più in termini di riscatto futuro. Nel cosiddetto Terzo Mondo sono morti per fame nel solo 1978, 15 milioni di bambini e circa un terzo dell'umanità si trova attualmente ai limiti di sussistenza, vittime della fame e delle malattie da essa procurate.

Entro il Duemila, secondo le più attendibili proiezioni delle Nazioni Unite, gli abitanti del pianeta saranno circa 7 miliardi: che cosa accadrà? Molti studiosi concordano nel dire che se l'Occidente non offrirà ai Paesi sottosviluppati un aiuto adeguato, potrà trovarsi coinvolto in una gravissima crisi economica: «*L'interdipendenza e le sue leggi biologiche si sono ormai dilatate a tutto il pianeta*», ha scritto Servan Schreiber.

Osserviamo più da vicino il quadro prossimo dell'umanità. Quando avrete esaminato i dati capirete perché tornano d'attualità certi nomi, certi studiosi. Vogliamo fare un rapido accenno a Robert Balthus (1766-1834). Nel «*Saggio sul principio della popolazione mondiale*» dichiara che l'eccesso di nascite costituisce una minaccia per la sopravvivenza: e ciò per l'impossibilità di mantenere allo stesso livello popolazione e risorse alimentari. Balthus aveva ragione? Solo a metà, poiché oggi appare un'ingenuità credere che la limitazione delle nascite costituisca di per sé la soluzione del problema fame. Tantopiù oggi che sono disponibili sia le ricchezze che gli strumenti tecnologici per incrementare la produzione agricola fino al soddisfacimento dei bisogni.

Ecco il quadro degli squilibri mondiali: il «Nord» — cioè il mondo industrializzato — possiede solo oltre il 90 per cento delle industrie e le ricchezze che ne derivano gli appartengono in modo esclusivo. Al Sud — i Paesi sottosviluppati — non restano che le briciole: vendono al Nord materie prime, ma si indebitano drammaticamente per acquistare i prosotti industriali necessari allo sviluppo.

Uno dei mutamenti più spettacolari verificatisi negli ultimi anni — stabilisce il «*Rapporto Brandt - Dossier Nord-Sud*», pubblicato nell'80 con il titolo «*Un programme per la sopravvivenza*» — è stato l'aumento dei prestiti sul mercato privato internazionale, «*debiti che oggi coprono quasi il 40 per cento dei debiti residui dei Paesi emergenti, rispetto al solo 17 per cento del 1970... Nel triennio 1979-81, i pagamenti aggregati di servizio del debito di tutti i Paesi emergenti, Opec esclusa, ammonteranno* — scriveva — *a 120 miliardi di dollari*».

Anche la bilancia agricolo-alimentare viaggia verso il tracollo col rapido aumento delle importazioni. La produzione di alimenti del Terzo Mondo è cresciuta del 2,5 per cento l'anno in un quarto di secolo, dal 1950 al '75, ma la domanda di cibo è aumentata del 3 per cento annuo. Sulla base dell'attuale «trend» il Terzo Mondo, nel 1990, importerà presumibilmente 145 milioni di tonnellate di alimenti.

La Cina, il più popolato dei Paesi emergenti, sta cercando di spezzare questa spirale mortale: soprappopolazione, sottosviluppo, fame, urbanesimo selvaggio. Shanghai, 12 milioni di abitanti, la più grande città della Cina (che aveva 6 milioni di abitanti nel '50 e appena del 1920) ha raggiunto da poco il tasso zero di sviluppo demografico: un impegno che i governanti cinesi intendono assolutamente rispettare in futuro. Zhao Ziyang, il premier successore di Hua, lanciò nel '77 questo slogan: «*Una famiglia, un figlio*». Se fosse rispettato, la Cina — che conta ora un miliardo di abitanti — potrebbe assestarsi a quota 1,2 miliardi entro l'anno Duemila.

I dirigenti cinesi sono at-

NEL '78 SONO MORTI PER FAME 15 MILIONI DI BIMBI

Ma gli italiani quanto mangiano?

Quanto e cosa mangiano gli italiani? Le abitudini e le possibilità alimentari sono le più disparate: accanto a un «iper-consumo» di carni scelte caratteristica di molte zone urbane, convivono diete abbastanza povere di valori nutritivi, specialmente pane e pasta nel Mezzogiorno.

In relazione ai dati degli altri Paesi, mediamente l'Italia consuma molti alimenti con caratteristiche nutritive povere: il consumo italiano pro-capite di cereali è nel '73 di circa 120 chili l'anno, contro i 101 della Germania, i 73 della Francia. Nello stesso anno il consumo di carne per abitante era di appena 66 chili in Italia, di 95 in Francia, 88 in Belgio, 86 in Germania con una punta di 116 chili negli Stati Uniti.

Brasile: saccheggi negli alimentari

SAN PAOLO — Questa è una cronaca, incredibile ma vera, di quanto è accaduto il mese scorso nel disastrato Stato di Ceara (si trova a nord-est del Brasile): più di 500 contadini infuriati hanno invaso la città di Cascavel, saccheggiando tutti i negozi di generi alimentari. Gli agricoltori della zona erano stati ridotti alla fame dalla prolungata siccità che ha distrutto quasi tutte le colture e ucciso il bestiame. Il sindaco di Cascavel ha dichiarato che nella zona ci sono circa 5 mila persone senza alimenti e senza lavoro».

Nello Stato di Ceara non è la prima volta che avvengono tumulti a causa della carestia. Nella regione sono ormai numerosi gli episodi di saccheggio

LA VERGOGNA DEL DUEMILA

tualmente ricerca di una Intermedia tra l'industrializzazione, quale hanno dato intendono dare forte impulso e sostegno produzione agricola. Proprio su questo equilibrio: città-campagna, industria-agricoltura, gioca il futuro di tutto il pianeta. Fu Mao a giudicare le città «abusive parassitarie». La recente svolta guidata Deng dovrebbe però annullare gli effetti della radicalizzazione anti-urbana. «*Pur essendosi dato l'obiettivo a lungo termine dell'industrializzazione* — dichiara il "Rapporto Brandt" — *la Cina la massima priorità alla produzione agricola. In pari tempo, essa è impegnata sulla strada del controllo demografico*».

Malgrado speranze gli importanti risultati già conseguiti, neppure cinesi sono immuni da tensioni sociali. Le cifre ufficiali parlano di 10-20 milioni disoccupati in rapporto una forza lavoro stimata sul cento milioni di uomini. C'è dunque chi ha la forza, come la Cina, si dà strumenti pratici reagire, oggi, contro un minaccioso domani. Ma la grande maggioranza Paesi sottosviluppati vivono condizioni molto più drammatiche.

E' utopia pensare che giro di pochi anni l'uomo riuscirà debellare la minaccia della fame? Se leghiamo questa speranza alla disponibilità dell'Occidente, le possibilità sono praticamente zero. Le spese sostenute per l'acquisto di armamenti testimoniano chiaramente l'assenza di una concreta volontà impegno sul problema alimentare. L'ammontare del «*budget*» mondiale per la difesa è di circa 450 miliardi di dollari Usa. Tutti insieme, gli aiuti ai Paesi poveri raggiungono il per cento quella cifra diabolica. «*Lo 0,5 per cento delle militari mondiali* — ha scritto Willi Brandt — *basterebbe finanziare l'acquisizione di tutte le attrezzature agricole necessarie ad aumentare produzione alimenti*».

LA RACCOLTA DEL GRANO IN UNO STERMINATO CAMPO DEL MID-WEST DEGLI STATI UNITI, I MAGGIORI PRODUTTORI ED ESPORTATORI DEL MONDO

Il prezzo cereali, del grano in particolare, spaventosamente alto per poter soddisfare i bisogni delle popolazioni povere. pare che ferree leggi economiche impongano queste tariffe poiché i grandi produttori tradizionali Paesi esportatori (Stati Uniti, Canada, Australia) non troverebbero conveniente commerciare con listini bloccati. Negli ultimi 15 il totale delle importazioni cereali dei Paesi del Terzo Mondo cresciuto del 15 per cento e la spesa sostenuta si raddoppiata. progressivo indebitamento per l'acquisto di prodotti industriali ed agricoli e il pagamento di vertiginosi interessi sottrae fondi agli investimenti in campo agricolo; si perpetua in tal modo la dipendenza dall'Occidente anche per l'alimentazione base.

Può sembrare paradossale, ma il pianeta produce già derrate alimentari bastanti per nutrire popolazione mondiale. Uno studio della Fao — l'istituzione Nazioni Unite — spiega che disponibilità calorie è superiore del 10 per cento necessità globali. Ciononostante, alcune popolazioni africane mangiano meno oggi che nei decenni passati.

I Paesi del cosiddetto Nord, invece, sprecano tradizionalmente le loro risorse alimentari. C'è l'esempio chiarificatore dei cereali impiegati per l'alimentazione animale nella misura 50 per cento: «*E' un grande spreco di calorie*», sostengono gli studiosi.

Grandi sfasci hanno prodotto nei Paesi poveri le dissennate scelte verso il miraggio dell'industrializzazione. Spesso, le povere economie locali riuscivano a prosurre quel minimo di alimenti sufficiente per tamponare i morsi della fame. L'urbanizzazione seguita all'insediamento di industriali hanno favorito la desertificazione delle campagne, accrescendo la dipendenza dalle importazioni cereali. In diverse zone le produzioni occidentali hanno soppiantato quelle locali. città dei Paesi emergenti, inoltre, si diffonde l'uso «imitativo» del cibo modello occidentale: mangiare come i bianchi dei Paesi ricchi diventa quindi non solo una necessità (non c'è altro) ma si introducono prodotti che stravolgono le tradizioni locali diventano «*status-symbol*» alimentari.

Mentre da noi si pone per prima volta il problema del contenimento dell'alimentazione a causa dell'iper-consumo (l'obesità è divenuta malattia sociale da combattere con ipocaloriche) i popoli «miserabili» devono affrontare, oltre alle carestie, anche l'assalto delle agguerrite compagnie produttrici di alimenti conservati; il «cliente sottoalimentato» Terzo Mondo è infatti il più influenzabile dalla pubblicità. Così in Africa e Asia vengono proposti (e imposti) prodotti, come il latte condensato, il cui uso sregolato produce effetti negativi. Si è saputo infatti che i biberon spesso non vengono sterilizzati per scarsità d'acqua, che le istruzioni, a causa dell'analfabetismo, vengono ignorate, e che per risparmiare non vengono rispettate proporzioni acqua-condensato: il risultato che in molte zone la mortalità infantile, dispetto delle promesse, aumentata

Secondo attendibili, il mercato dei prodotti alimentari per l'infanzia nel Terzo Mondo ammonta attualmente alla vertiginosa cifra di 80 miliardi di dollari all'anno.

Come aiutare il Terzo Mondo? Qui problema si fa ancora più difficile. Non bastano le elemosine, non sono sufficienti gli episodici, vero. Ma mentre i Parlamenti delle nazioni ricche discutono i provvedimenti da adottare, la gente muore: «*La fame non si cancella per decreto*», ha scritto Pierre Drouin su «*Le Monde*». Ci sono forme di aiuto che recano danni anche politici ai Paesi poveri. L'invio costante di derrate alimentari, per esempio, che costituisce per certi governi «*la garanzia* — spiega Drouin — *di poter contare su flusso regolare di aiuti che dispensa di preoccuparsi veramente di sviluppare produzione nazionale e permette loro di "girare" ad altri fini le risorse finanziarie. Inoltre, distribuzione gratuita o a basso prezzo di una parte degli aiuti è, nelle mani dei governi, un'arma che permette loro consolidare l'assetto politico esistente*».

Girolamo Mangano'

«Noi radicali e la guerra delle firme»

Il Parlamento ha proclamato a Pasqua la settimana per l'informazione contro lo sterminio per fame nel mondo - Intervista alla Aglietta sulla battaglia scatenata dal suo partito

ROMA — *La settimana Pasqua è stata proclamata dal Parlamento «settimana informazione sullo sterminio per fame nel mondo». Con decisione unanime, la Camera dei deputati ha quindi chiesto al governo di prendere le opportune iniziative affinché lotta fame nel mondo si parli nelle scuole, nelle strutture pubbliche, in televisione.*

«Fondamentale la diffusione dell'appello dei Nobel — *dice Adelaide Aglietta, capogruppo radicale* Camera — che nelle scuole dovrebbe essere già iniziata. E il servizio pubblico televisivo, in quella settimana, dovrà assumere come centralità di tutti i programmi, non solo quindi con trasmissioni specifiche, proprio questo tema». *L'obiettivo che i radicali indicano, è che l'informazione di Pasqua si limiti ad agitare problema*, «ma informi davvero quanto si facendo e su quanto si può fare per risolverlo».

Questa settimana informazione, proclamata dal Parlamento un indubbio successo dei radicali, che anni ormai, hanno fatto della lotta alla fame, la loro linea politica. La settimana, si concluderà con la «marcia per la pace e la vita», che il mattino di Pasqua partirà da Porta Pia e raggiungerà piazza San Pietro, in un abbraccio laici e credenti, con la benedizione Giovanni Paolo II.

Ma l'informazione solo primo passo per risvegliare la coscienza dell'Occidente ricco, e dichiarare così, guerra alla fame. «L'Onu — *ricorda ancora Adelaide Aglietta* — deliberato che ogni Paese industrializzato destinasse lo 0,7 per cento del prodotto nazionale lordo alla cooperazione e allo sviluppo Terzo Mondo. Questa delibera era stata ripresa anche dal Parlamento europeo: ma solo pochi hanno ottemperato a questa direttiva, e l'Italia tra i più lontani da quella cifra».

E legge, scaturita da una proposta radicale, che destinava tremila miliardi per salvare tre milioni di vite umane entro un anno?

«La legge di iniziativa popolare, sottoscritta quasi i sindaci italiani — *risponde la leader radicale* — è stata snaturata, e noi ovviamente cercheremo ripristinarla con gli emendamenti, quando il testo concordato tra i gruppi di maggioranza giungerà finalmente alla discussione».

Ma non già pronto alla fine di luglio?

«In effetti c'era l'impegno di tutti i gruppi che,a settembre sarebbe ripreso l'iter, per giungere una rapida approvazione: infatti siamo a Comunque, ci hanno promesso che la legge discussa dopo l'approvazione bilancio dello Stato, e ci auguriamo che quindi entro aprile possa riparlare di questa legge».

Perché ai radicali non piace proposta unificata, elaborata dalle commissioni?

«Perché ricalca schemi di intervento vecchi. Sinora, anche quei pochi fondi destinati allo sviluppo dei Paesi poveri, non serviti: hanno prodotto morti, e dipendenza politico-economica questi Paesi. Noi proponiamo un metodo d'intervento nuovo, che deve essere slegato dalle logiche mercato, altrimenti non si salvano le vite si producono schiavi. E poi, snaturare così profondamente una legge sottoscritta anche da tutti i sindaci italiani, è uno schiaffo alle istanze che vengono dalle realtà locali?».

In questi giorni, in tutte città italiane, i radicali hanno rimesso sui marciapiedi i loro tavolini, raccolgono firme. Le petizioni presentate sono sei, toccano vari temi, sono indirizzate Pertini, al governo, ai presidenti di Camera e Senato. La principale è quella che chiede maggior impegno nella lotta contro la fame nel mondo, in difesa legge dei sindaci. «Su tutte e sei le petizioni — *conclude Adelaide Aglietta* — già state raccolte 360 mila firme».

Gianni Pennacchi

AGLIETTA

GRAN FINALE DELLA TUA VECCHIA AUTO. CON UN MILIONE (almeno) E UNA NUOVA *A112*.

Dal 10 al 31 marzo. Eccezionale valutazione dell'usato presso i Concessionari Lancia per chi acquista [redacted] nuova *A112*.

Hai un'auto con troppi anni e troppi chilometri, che rappresenta un rischio e una continua spesa? Un'auto che deve passare la revisione dell'Ispettorato della Motorizzazione, [redacted] che significa costose riparazioni oppure la demolizione? La nostra proposta è per te. Hai un'auto meno vecchia, ma che intendi cambiare alle condizioni più favorevoli? La nostra proposta [redacted] anche per te. I Concessionari Lancia valutano la tua vecchia auto, in qualsiasi condizione si trovi, almeno un milione se acquisti, dal 10 al 31 marzo, una Nuova A112 tra quelle disponibili per la consegna.
Basta che [redacted] tuo usato sia regolarmente immatricolato.

È l'occasione d'oro per passare a condizioni imbattibili alla guida A112. Un'auto rinnovata nella gamma (Junior, Elite, LX e Abarth), negli esterni, negli interni e nelle dotazioni. Un'auto dalla personalità unica che unisce alle dimensioni e consumi contenuti (20 km [redacted] 1 litro a 80 all'ora nella versione Junior) una eleganza unica nella sua categoria. La prestigiosissima LX ha persino gli alzacristalli elettrici di [redacted] U[redacted]so già prodotto in più di un milione di esemplari, decretato dalle ben note caratteristiche di robustezza, qualità costruttiva, livello delle rifiniture, prestazioni, affidabilità, bassi costi di manutenzione, divertimento di guida. Oltre all'eccezionale valutazione del tuo usato, puoi ottenere le massime facilitazioni [redacted] pagamento, con una minima quota contanti [redacted] rateazioni [redacted]AVA fino a 36 mesi.
Metti in moto per l'ultima volta la tua vecchia auto: destinazione Concessionario Lancia. Ti aspettano [redacted] milione (come minimo) e [redacted] fiammante A112. Ma solo fino al 31 marzo.
L'acquisto di una A112 dà diritto all'iscrizione ACI gratuita per un anno.

E' UNA PROPOSTA DEI CONCESSIONARI LANCIA.

ECONOMICI

In tema di offerte di impiego e lavoro, l'editore ricorda che la legge 9.12.1977 n° 903 [redacted] discriminazioni [redacted] sesso e l'inserzionista [redacted] a rispettare tale legge.

2 Affari [redacted] capitali

A.A.A.A. CONSULFIN prestiti a tutti in 24 ore a tassi bassi [redacted] auto [redacted] ipotecate o immobili, riservatezza.
CONSULFIN
corso Vittorio E. 195, tel. 445.496.

ATTENZIONE finanziamenti fiduciari mutui ipotecari artigiani commercianti piccole e medie industrie, via S. Teresa 23. Telefonare [redacted].

[redacted] Finanziamenti [redacted] automezzi [redacted] mobili. Celerità, [redacted], tassi modici. Torino, v. Avogadro 19, tel. 510.138 - 530.297.

PRIVATO CERCA
impresa edile [redacted] costruire 80 [redacted] civile abitazione pagamento vani in loco. Tel. 728.980 ore 18, 721.300 ore 20.

3 Aziende, negozi

A.A.A. ABAMEC 638.038 [redacted] rilievo negozi [redacted] aziende. Visite in [redacted] per valutazioni [redacted].

A.A.A. ACCONCIATURE signore Nichelino centro [redacted] affitto poco, arredamento nuovo causa trasferimento cedesi L. [redacted] milioni. Studio Strina, tel. 878.864.

A.A.A. AZIENDAL [redacted] 011 650.21.75 compravende [redacted] di ogni genere e prezzo.

A. [redacted] pizzeria artigianale [redacted] asporto conduzione familiare incasso dimostrabile [redacted] Studio GMP, telefono 516.041.

[redacted] abbigliamento [redacted] tabelle [redacted] X XIV zona Vanchiglia [redacted] L. [redacted] anche senza marco. [redacted].

ABAMEC 638.038 primizie [redacted] e verdura zona Traiano tabelle I VI XIV [redacted] L. 33 milioni compresi fondi [redacted].

AFFARONISSIMO minimarket 4 vetrine angolare con alloggio svendo L. [redacted] milioni. Tel. 341.514 - 730.470.

ALIMENTARI corso Francia punto [redacted] forte passaggio ottimo incasso giornaliero facilitazioni pagamento. Tel. 383.298.

AUTOFFICINA zona Moncalieri attrezzata forte passaggio 500 mq utile 50 milioni. L. 75 milioni. Frana 511.090.

AVVIATA tintoria ottima posizione buon giro d'affari vende con minimo anticipo. Telefonare 380.810.

AVVIATISSIMA gastronomia salumeria [redacted] Montecuccoli punto di forte passaggio [redacted] ottimo giro d'affari vende. Tel. [redacted]

AVVIATISSIMA latteria [redacted] Francia incasso dimostrabile lire [redacted] ottima posizione vende. Telefonare 383.298.

AVVIATISSIMO import export autoveicoli [redacted] espansione cerca socio 50% richiesta L. 150 milioni. Tel. [redacted].

[redacted] super alcolico angolare 4 vetrine [redacted] Francia [redacted] incasso giornaliero dimostrabile vende. [redacted]. 380.810.

BAR super alcolico zona S. Paolo con alloggio ampi locali ottimo incasso gi[redacted]liero vendesi. Telefonare 380.810.

BAR super centralissimo incasso L. 1 milione 200 mila giorno adatto nucleo famigliare cedo a persone competenti anticipando L. 80 milioni. Tel. 548.231.

BAR super molto bello zona centrale orario ridotto buon incasso cedo anticipando lire 40 milioni. Telefonare 548.231.

BAR super orario ridotto cedo L. 60 milioni anticipando L. 25 milioni. Tel. 548.231.

BAR [redacted] via Cibrario forte passaggio ottimo incasso incrementabile cedo minimo contante. Telefonare 779.481.

BOUTIQUE in via Tripoli [redacted] forte passaggio [redacted] tabelle IX X e [redacted] trasferimento Orlandini. 353.900.

CEDESI [redacted] bottiglieria [redacted] angolare zona mercato [redacted] so Giulio Cesare. Tel. 274.3925.

DITTA per organizzazione commerciale cerca pensionati per [redacted]. Possibilità forti guadagni. Telefonare 327.638.

[redacted]
selezionata [redacted] esclusive allo [redacted] cedesi a persona qualificata. Tel. 595.852 - 584.611 [redacted]

F. ZANONCELLI 581.694 [redacted] su [redacted] vicinanze scuole cartolibreria tabelle IX X XI XIII XIV, buon giro an[redacted].

MERCERIA [redacted] piazza tabelle 9, 10, 14 [redacted] 70 adatta altri [redacted] incrementabile richiesta L. [redacted] milioni. Frana 511.090 cede.

[redacted] con 3 [redacted] vetrine angolare vendo a prezzo realizzo per seri motivi. Tel. 372.792 - 368.407.

[redacted] meccanica cinture Torino Nord attrezzata camion ottimi clienti richiesta L. 60 milioni dilazioni. Frana 511.090.

RISTORANTE bar locale tipico ben [redacted]to in cintura di Torino cedesi [redacted] motivi familiari. Dilazioni di pagamento. Tel. 790.690.

VENDO [redacted] ambulante frutta e piante [redacted] provincie Torino Asti Cuneo. Tel. SOFI 635.974 - 518.725.

VIA Roma cedesi negozio. Tel. 505.872.

ZONA Stadio [redacted] bar ristorante affa[redacted] facilitazioni pagamento. Tel. 505.872.

5 Locali e negozi

offerte

AFFITTASI corso Giulio Cesare lato autostrada [redacted] deposito locale mq 1000 luminoso riscaldato servizi ufficio doppio passo carraio. Tel. 531.883.

AFFITTASI deposito [redacted] 800 [redacted] vicinanze mattatoio [redacted] Valletta. Tel. 443.138.

AFFITTASI [redacted] arredati per ingrosso (escluso abbigliamento) [redacted] piazza E[redacted]le Filiberto. Tel. 511.947.

AFFITTASI seminterrato recente [redacted] Parco [redacted] mq 135 [redacted]zi passo [redacted] ottimo magazzino o laboratorio, L. 450 mila mensili. [redacted] 501.717.

AVETTA affitta [redacted]o Inghilterra pressi Sip box singolo. Tel. 532.192 - 532.568.

CAPANNONE [redacted] km Carmagnola [redacted]e strada area coperta mq 1200 terreno [redacted] 4800 L. 210 milioni. Tel. 011 974.420.

[redacted]
industriali nuovi [redacted] Moncalieri mq 1000-2000 ingressi carrai [redacted] mensa cortile. [redacted]

CENTRO via Mazzini liberi 3 locali uso magazzino o esposizione in stabile signorile. Grimaldi, tel. [redacted].

COLLEGNO [redacted] strada per Pianezza nuovo capannone già [redacted] di mq 650 con cabina Enel più [redacted] 450 di alloggio e uffici. Dilazioni, permute. Terrasarena, tel. 938.873 - 931.1995.

CORSO Vercelli angolo via Cervino 7 grandioso negozio libero [redacted]. Ristrutturato pavimenti in marmo [redacted]mento indipendente bagno [redacted] mt di esposizione di vetrine. Prezzo L. 800 mila [redacted] mq. Fiduciaria Immobiliare, [redacted]. 556.956.

DI SALVATORE affitta via Reiss [redacted] magazzino a piano carico mq [redacted] divisibili uffici mq 200. Telefonare 587.183.

ESIM San Salvario stessa casa ottimo investimento 2 locali commerciali occupati L. 20 milioni dilazioni. Tel. 512.012.

EUROCASE [redacted] box auto via Buenos Aires L. 28 milioni dilazionabili. Telefonare 547.470 - 513.725.

EXPOCASE centro via Mazzini liberi muri negozio angolare 5 vetrine mq 100 più interrato mq 150 servizi. Tel. 505.208.

GABETTIMARK affitta adiacente corso Dante seminterrato 1300 mq con ingressi carrai h. [redacted] mt più 250 mq uffici piano terreno collegati. Tel. 011 [redacted].

GABETTIMARK adiacente [redacted] Rivoli [redacted] locale seminterrato [redacted] per lavorazione leggera. 011 5787.

GASSINO vendonsi magazzini e box varia metratura. Tel. ufficio 517.225 - 537.715.

HOTEL in Valtournenche recente muri e licenza 14 camere bar ristorante parcheggio [redacted] giro affari. T[redacted] 545.662.

[redacted] vende box auto adiacenze corso [redacted] minimo [redacted]tanti e dilazioni. Tel. [redacted] - 553.204.

LANZO TORINESE
vendesi locale commerciale centrale mq 290 più 90 circa sovrastante ampliabile mutuo fondiario. Tel. 595.852.

[redacted] adiacente via Tripoli luminoso seminterrato 210 mq circa con [redacted] carraio vende Orlandini. [redacted].

LOCALE industriale libero indipendente in Torino zona Aeronautica mq 250 [redacted] e mq 150 cortile. Tel. 506.000.

[redacted] centralissimi [redacted] 40 a 3000 mq sorvegliati passo carraio coperto segreteria telex telefono locali ufficio I.O.S. via Egeo [redacted]. Tel. 011 658.11.

LOCALI PER AZIENDE - UFFICI
di nuova costruzione vendesi affittasi lotti da mq 500 a 2500 zona Pozzo Strada, via Cres. Tel. 505.620 - 696.244.

MAGAZZINO libero Mirafiori di 115 [redacted] circa con ampio [redacted] carraio L. [redacted] milioni [redacted] 700 mila. Tel. 657.392.

[redacted] negozio via Monti vicino via Ma[redacted] Cristina reddito 8% lire [redacted] milioni. Austa 596.807 - 597.774.

NEGOZIO libero di [redacted] mq circa a Mirafiori con [redacted] servizi [redacted] cantina [redacted] altrettanti 60 mq [redacted] Tel. 657.392.

NEGOZIO libero [redacted] corso [redacted]. Maurizio con ampio retro [redacted] o cantina L. 35 milioni 300 mila. Tel. [redacted].

REDDITO [redacted] Trapani negozio [redacted] 45 mq 2 vetrine cantina comunicante e [redacted] loggio 2 camere cucina servizi 75 mq L. 66 milioni. Grimaldi 557.0105.

[redacted] vende zona [redacted] Strada box e magazzino con servizi costruzione recente ottimo affare. Tel. 546.808 - 548.534.

STADIO in [redacted] libero negozio anche uso ufficio 80 mq circa dilazioni. Grimaldi, [redacted] Umberto 28, tel. 518.012.

TORINO zona Aeronautica via Thures 200 mt corso Francia vendonsi liberi locali [redacted] magazzino laboratorio lotti da 300 e 400 mq uffici [redacted] mq Studio Ri.Ghi. 513.832.

7 Offerte lavoro [redacted] impiego

operai, autisti, fattorini

A.A.A.A.A. ANCHE se primo impiego [redacted] casi ragazzi/e lavoro organizzato [redacted] guadagno. Corso Raffaello 29/D.

AGGIUSTATORI per manutenzione su due turni piccoli stampi a passo tranciatura veloce lamierino, 4°-5° livello, cercasi solo se veramente esperti per zona Torino Nord. [redacted] condizioni retributive. Telefonare 470.1856.

COPPIA [redacted] senza figli marito pensionato moglie [redacted] cercasi offresi alloggio e stipendio. Tel. 295.606.

COPPIA pensionati amanti animali cercasi per custodia piccola cascina [redacted] Rivalta. [redacted] ottima abitazione orto e retribuzione. Tel. [redacted].

CUOCO provata esperienza referenze, club privato collina [redacted] ricerca urgentemente. Tel. 442.254 dopo le 19, 830.554.

[redacted] guadagno offresi ragazzi/e per facile [redacted] corso Regina Margherita 51C.

commessi, baristi

COMMESSE abbigliamento [redacted] urgente. Esperienza minima triennale nel settore [redacted], presentarsi mattino [redacted] Frejus 13 Tema Moda. Astenersi senza requisiti sopra citati.

impiegati

ARREDATORE bozzettista venditore provata capacità [redacted] importante azienda arredamento in Torino. [redacted]. 655.455.

AZIENDA leader nel settore abbigliamento ricerca [redacted] vendite età intorno [redacted] 25 [redacted] buona preparazione culturale. Affiancherà il responsabile vendite nella pianificazione promo[redacted] e controllo e nella gestione del personale. Manoscrivere Publikompass [redacted] — 10100 Torino.

COMPLESSO industriale ricerca per propria divisione meccanica con produzione di media serie e/o su commessa di componenti meccanici
CAPO OFFICINA
in possesso di elevato grado di professionalità. Richiedesi valida conoscenza dell'impiego di macchine utensili a C.N. e tradizionali della programmazione tempi metodi e della conduzione del personale. Offresi retribuzione adeguata. Pregasi inviare curriculum dettagliato a Publikompass 87 — 10100 Torino.

FINANZIARIA primaria importanza cerca per settore immobiliare collaboratore esperto. Tel. 447.1331 (mattino).

[redacted] hai predisposizione [redacted] rapporto umano, [redacted] desideri lavorare nel campo [redacted] mobilistico se non hai più [redacted] 25 anni e vorresti fa[redacted] qualcosa [redacted] costruttivo nella tua [redacted] telefonaci per un appuntamento dalle ore 9 alle 12, dalle 15 alle [redacted] 959.3142 Branca Concessionaria Alfa Romeo.

SOCIETA' immobiliare cerca funzionari massimo [redacted] esperienza autofinanziati inquadramento sindacale incentivi. Tel. 557.0105.

8 Rappresentanti

AGENTE introdotto [redacted] Catering [redacted] storazione [redacted] a alimenti surgelati. Tel. [redacted].

(continua)

pellicceria
durando
Via Roma 77, Torino
ESCLUSIVISTA FENDI

SUZUKI

concessionario
[redacted]
Piazza Villari, 12 TORINO Tel. (011) 21.86.64

TANGENTI-STORY: NON E' FINITA IMMINENTI ALTRI DUE ARRESTI

I magistrati avrebbero già firmato un paio di ordini di cattura, che dovrebbero essere eseguiti oggi - Zampini accusa ancora, ma non [redacted] solo - «Sul comunista Revelli elementi che vengono da diverse parti» insistono i magistrati

I magistrati — [redacted] procurato[redacted] «aggiunto» Marzachi e i sostituti Vitari, De Crescienzo e Mazza Galanti — che si occupano dell'inchiesta sullo scandalo delle bustarelle avrebbero firmato un paio [redacted] ordini di cattura. Potrebbero [redacted] eseguiti in giornata. Per altri due politici si aprirebbero [redacted] porte del carcere.

In prigione c'è già Alberto Zampini. E' il personaggio chiave della vicenda [redacted] il motore dell'indagine. Appena le manette [redacted] sono scattate ai polsi al [redacted] «pentito» e ha cominciato a raccontare tutto quello che sapeva. Proprio tutto. Anche le cose che potrebbero apparire più banali [redacted] insignificanti. Ha detto delle sue amicizie politiche [redacted] dei complici [redacted] affari poco puliti: riferisce i nomi, le circostanze, i viaggi, gli assegni.

ADRIANO ZAMPINI

MASSIMO LOCCI

Come ufficiali pagatori (e corruttori) si sarebbe servito di «Nanni» Biffi Gentili, «enfant prodige» del partito socialista di Torino, e di Liberto Zattoni, democristiano potentissimo fra i signori delle tessere. I milioni sono arrivati a Claudio Artusi, segretario (sospeso) [redacted] dc cittadina, a Massimo Locci, segretario dell'assessore socialista alla programmazione Claudio Simonelli, e a Franco Revelli che fino [redacted] poche settimane [redacted] era il vicesegretario regionale del pci e capogruppo comunista in Consiglio regionale.

Artusi, Locci e Revelli sono in prigione. Negano fino alla disperazione ma i magistrati dicono di essere certi del fatto loro. «*Abbiamo raggiunto elementi precisi [redacted] concludenti* — sostengono —, *non sono stati provvedimenti presi [redacted] leggero. Ci siamo resi conto della gravità [redacted] atto del genere. Ne abbiamo sentita [redacted] responsabilità*».

Zampini ha confessato [redacted] dato due milioni a Locci con la promessa di dargliene altri [redacted] quando l'affare del «cartografico» si fosse conclu[redacted] Venti milioni sarebbero andati [redacted] Artusi [redacted] dieci a Revelli che però avrebbe dovuto prenderne altri dieci. «*Sul comunista Revelli* — insistono i magistrati — *ci [redacted] accuse che vengono da diverse parti [redacted] concordano al millimetro*».

Zampini [redacted] avuto per le mani molto denaro. Funzionari, faccendieri, porta borse, impiegati e segretarie hanno ricevuto regali anche costosi e assegni consistenti. Sessanta milioni in [redacted] li avrebbe dati a «Nanni» Biffi Gentili, [redacted] sera, [redacted] gli avrebbe fatto scivolare il denaro nella tasca interna di [redacted] giaccone tipo militare. Il giovane Biffi giura [redacted] spergiura che non [redacted] vero. Ma gli inquirenti nel [redacted] guardaroba hanno trovato proprio quel giaccone e l'han[redacted] sequestrato.

Quanto altro denaro ha distribuito Zampini? Chi l'ha preso per agevolare licenze, far correre pratiche, facilitare l'iter burocratico [redacted] documenti che troppo spesso re[redacted] prendere polvere negli uffici «competenti»?

Le tangenti sarebbero arrivate agli ultimi piani del palazzo: quelli più in alto. Hanno coinvolto amministratori e persone che occupavano incarichi [redacted] grande responsabilità.

Zampini ha parlato di tutti. Seguendo [redacted] filo [redacted] una «scaletta» che si prepara nell'intervallo di tempo fra [redacted] interrogatorio e l'altro, leggendo gli appunti che aveva su una vecchia agenda, ripassando i nomi segnati sulla rubrica personale.

Ma i magistrati non si accontentano solo [redacted] sue parole. Cercano prove [redacted] conferme e solo quando le hanno trovate firmano [redacted] ordini di cattura. Sembra che queste certezze siano state raggiunte per altre due persone. [redacted] rabinieri potrebbero arrestarli [redacted] prossime ore.

Lorenzo Del Boca

Un mare di denunce in Procura

[redacted] città si ribella. Alla Pro[redacted] della Repubblica, indirizzata ai magistrati [redacted] si [redacted] scandalo sulle bustarelle del Municipio e [redacted] Regione, è arrivata una montagna [redacted] denunce. [redacted] gente che [redacted] Non si [redacted] ma protesta per [redacted] torti che aveva [redacted] e che, allora, non [redacted] avuto il coraggio [redacted] rivelare. Piccoli [redacted] grandi episo[redacted] piccoli [redacted] grandi pettegolezzi, piccole e grandi ingiustizie.

[redacted] si tratta soltanto di maldicenze e di sfoghi personali ma più [redacted] gli esposti indicano precise responsabilità. Alcune [redacted] sapevano [redacted] ma ai [redacted] venivano sussurrate. Oggi [redacted] si dicono apertamente.

[redacted] tessera [redacted] partito e [redacted] corrente [redacted] partito potevano essere sufficienti per [redacted] un posto di lavoro, [redacted] incarico, [redacted] consulenza. Per [redacted]rere [redacted] appalti [redacted] qualche speranza di aggiudicarselo si doveva mettere mano alla borsa [redacted] scucire un bel po' di quattrini. Vinca il più disponibile...

[redacted] denunce anonime offrono uno «spaccato» del palazzo dei potenti e dei loro abusi. Quanto attendibile? Certo la vita amministrativa [redacted] Piemonte [redacted] poteva essere regolata [redacted] clientele. Il nu[redacted] degli esposti è minimo rispetto agli [redacted] firmati ed eseguiti dalle giunte. E, tuttavia, con altrettanta certezza, [redacted] pieghe di una gestione politica corretta [redacted] sono nascoste (e tollerate) illegalità spaventose.

Dicono i magistrati che [redacted] occupano dell'inchiesta. «Non trascureremo nessuna delle [redacted] ci sono [redacted] indicate. Vedremo [redacted]re anche [redacted] episodi che ci vengono segnalati».

[redacted] saltato il coperchio [redacted] corruzione?

l. d. b.

Il sindaco accusato dai socialisti Poteva intervenire sulle delibere?

Tutte quelle «viziate», e [redacted] sotto accusa nel quadro dello scandalo, sono antecedenti al colloquio in cui Novelli ha invitato il direttore dell'Intergraph a rivolgersi in Procura

20 gennaio '83. E' [redacted] giorno in cui l'ingegner Deleo incontra il sindaco Novelli a Palaz[redacted] Civico. E lo stesso giorno in cui viene firmato l'esposto alla Procura della Repubblica perché si accerti... tutto quello che [redacted] venuto fuori.

Novelli in occasione del Consiglio comunale, rispondendo all'interpellanza urgente del capogruppo sociali[redacted] Cardetti, aveva affermato: «L'ultima volta *(ndr: il che vuol dire ovviamente che c'è stata un'altra volta [redacted] quante?)* che lo vidi lo invitai [redacted] mettermi per iscritto le [redacted] denunce oppure [redacted] rivolgersi alla magistratura indicandogli anche [redacted] sede». [redacted] *aveva indicato date.*

FRANCO REVELLI

Poi in diverse dichiarazioni il sindaco è stato accusato, soprattutto [redacted] socialisti, [redacted] aver messo in moto [redacted] meccanismi per accertare [redacted] all'interno della giunta qualcuno stava tramando, e soprattutto aveva lasciato che le delibere facessero [redacted] stesso [redacted] loro iter fino all'approvazione.

Se la data [redacted] denuncia [redacted] fatti capitati all'ingegner Deleo e alla ditta che dirige in Italia, l'Intergraph, [redacted] il 20-1-'83 bisogna [redacted] che tutte [redacted] delibere riguardanti l'inchiesta giudiziaria sono antecedenti. Gli atti cioè sono stati presentati in Consiglio comunale [redacted] approvati tra ottobre, novembre [redacted] dicembre. Come poteva, dunque, il sindaco evitare che venissero approvate, quando lo erano già state? E poteva intervenire prima [redacted] c'era l'esposto alla magistratura?

In questa fase [redacted] ricostruzione della vicenda, c'è bisogno di rifarsi a punti fermi, a [redacted] ufficiali. E' importante sapere come sono andate le cose prima di giudicare. Il modo in cui si [redacted] arrivati a scoprire [redacted] tante ombre sulla vita pubblica della città è comunque sempre [redacted] secondaria impor[redacted] rispetto alle dimensioni dello scandalo, all'importanza di quest'indagine.

Le sorprese, [redacted] vogliamo, [redacted] stanno tanto nel fatto che dietro l'apparente facciata di amministratori vivaci [redacted] intelligenti [redacted] potrebbe essere la disonestà. Il sospetto è che [redacted] ragnatela sulla città sia intessuta tra parte [redacted] mondo pubblico [redacted] parte [redacted] mondo [redacted]co privato. Che ci sia [redacted] governo-ombra al di sopra degli organi istituzionali, al di sopra dei vari livelli (Regione, Comune e Provincia).

D'altronde per [redacted] Torino si [redacted] parlato di quel famoso superpartito, che non era soltanto [redacted] collegamento privilegiato tra di loro di politici non rispettosi dei confini di partito. Costoro, in sede ufficiale, svolgevano [redacted] ruolo della maggioranza o dell'opposizione, a seconda dei partiti cui appartenevano, [redacted] luoghi di decisione, poi, [redacted] sempre presenti.

«Di [redacted] superpartito a Torino — *ha detto, tra gli altri, in questi giorni, il segretario del pli, on. Zanone* — si parlava già prima della nascita [redacted] giunta [redacted] sinistra. [redacted] era [redacted] metà degli Anni Settanta e, almeno a noi liberali, sfuggivano i legami e le frequentazioni tra personaggi [redacted] vari partiti. Messi insieme essi costituivano [redacted] sorta di potere invisibile».

[redacted] questo superpartito [redacted] fosse mai morto? Potreb[redacted] esserci assopito [redacted] poi ricomparso? Potrebbe aver continuato ininterrottamente a decidere in tutti questi anni? Sono domande che ci si augura non restino inevase. Perché, [redacted] questo meccanismo di logica superpartitica c'è, [redacted] domani basterà mettere [redacted]ve pedine al posto [redacted] quelle «bruciate» per rimettere in moto la macchina.

«Le mani sulla città»: *in questi ultimi tempi [redacted] è parlato molto. Nelle dichiarazioni [redacted] politici, [redacted] tema [redacted] dibattiti, persino di [redacted]gni. Ora la seconda domanda è: chi [redacted] ha queste mani sulla città? [redacted] sono [redacted] le accuse emerse sinora dall'indagine, bisogna allora pensare che le decisioni spesso [redacted] state prese fuori dagli organi elettivi della città [redacted] della Regione. Un tassello per volta e il quadro potrebbe venire fuori. Co[redacted] un puzzle.*

Luciano Borghesan

I [redacted] raccolgono firme [redacted]

Il partito radicale vuole costituirsi parte civile nel procedimento giudiziario contro gli amministratori comunali [redacted] Torino incriminati dalla magistratura. Lo ha dichiarato ieri [redacted] a Roma l'onorevole Mauro Mellini, poco prima di partire per Torino.

Qui, l'esponente radi[redacted] (che [redacted] anche [redacted]to) discuterà con altri legali come concretizzare questa proposta, e prenderà parte personalmente alla raccolta delle firme per le «sei petizioni», tra le quali c'è appunto quella sulle «degenerazioni della partitocrazia».

OGGI [redacted] VINOVO CORSE DI TROTTO
Inizio [redacted] 15
Abbonamenti 1983:
Trotto 90.000-60.000
Galoppo 45.000-30.000
IPPODROMI DI VINOVO
Biglietto ridotto ai possessori tessere C.S.A.I. - Dopo Lavoro Ferroviario E.N.D.A.S. - FEDERCIRCOLI

Vendiamo autoveicoli FIAT da oltre 25 anni.
Sempre puntuali nella consegna, efficienti nell'assistenza attenti alle esigenze di chi sceglie FIAT.
VALLE G.B.
concessionaria FIAT in Torino.
VALLE GB Via Madama Cristina, 52 - Tel. [illegible]

È IL GRANDE MOMENTO PER L'ACQUISTO

TV COLOR GRUNDIG

UNA STRAORDINARIA AZIONE DI VENDITA PER POCHI GIORNI

RICHIEDETE INFORMAZIONI AL VOSTRO RIVENDITORE DI FIDUCIA

ECONOMICI

Rappresentanti

nostro venditore guadagna mediamente L. 1 milione 500 mila mensili liberi subito 8 venditori per il Piemonte e la Lombardia. Per fissare colloquio telefonare 011 309.0349 - 02 440.9059.

ISTITUTO pedagogico operante nel settore scuole materne personale per e vendita didattico. Si richiede auto, milite assolto, e disponibilità a trasferte mensili. Si offrono elevate provvigioni inquadramento di Si garantisce un fisso e continuativo nonché possibilità di carriera. Telefonare per appuntamento al 483.570.

NOTA surgelati cerca agenti introno negozi alimentari patente C per 25/35 anni. Telefonare 215.0432.

15 Autovetture

A.A.A.A.A.A. ACQUISTANDO una A112 valutiamo la tua vecchia auto
SAVEA
anche qualcosa in più. Savea, Concessionaria Lancia Autobianchi, corso Francia 353, telefono 713.113 (sabato aperto tutto il giorno).

A.A.A.A.A.A. SUPER Per regioni di spazio vendiamo a prezzi scontati Fiat 132 ToT85 del 1979 L. milioni mila; Fiat 127 ToZ45 1981 L. milioni 500 ToR53 del 1978 L. 4 milioni 820 mila; Delta 1500 ToY14 del 1982 L. 8 milioni 500 mila; 128 comfort ToV86 1981 L. 4 milioni mila; Fiat Ritmo ToU02 1979 L. milioni 400 mila; Fiat 131 bialbero ToU02 1979 L. 5 milioni 500 mila; ToU09 del 1979 L. 3 milioni 200 mila. E' un'offerta Lancia Lincaraulo Concessionaria Lancia Autobianchi, corso Principe Oddone 68.

A.A.A.A.A. vendo n. Panda 45 nuove immatricolate soriatissime a L. 6 milioni 800 mila chiavi in mano compresi optionals. Corri all'Automotor concessionaria Fiat via Cassini 46 - Via Rossini 26 - Corso Traiano 75. E' affare per pochissimi clienti pardesa.

A. AUTORICCABONE, corso Svizzera 93/76, tel. 745.213 - 761.843: Golf, GTI, R5, Gsa, Visa, Ritmo, CX diesel, Fuego, Dyane 6, 128, 127, 128. Commissionaria Citroën Renault Fiat Autobianchi Volkswagen.

ACQUISTA auto semestrali e vende nuovo e usato permuta facilitazioni, corso Umbria 35, telefonare 481.674.

ACQUISTANSI piccole e grosse cilindrata anche semestrali. Massima valutazione. Paga Via S. Ottavio 32, tel. 877.242 (aperto il sabato).

ACQUISTIAMO pagando massimo 128, Panda, 112, Ritmo, 131, Alfa Romeo, Cellini, Bmw, Fiesta, R4, R14. Corso Raffaello 3, tel. 668.001.

ACQUISTIAMO vetture pagando il massimo in contanti. Lincaraulo, corso Principe Oddone 68 e corso Orbassano (anche sabato). Telefoni 472.047 - 581.008.

ALFETTA 1.6 blu 1977 chiaro ottime condizioni prezzo interessante vero affare L. 5 mila anticipo e mensili mensili di L. 180 mila. Euromotor corso P. Eugenio 11. Tel. 521.1417.

KITCAR
ANTICIPO ZERO
Vi chiediamo un anticipo o quasi. Vi offriamo vetture regolarmente e collaudate con garanzia massima di 12 mesi, ritiriamo qualsiasi permuta, finanziamo con finanziamento sino a 36 ipoteca se cambiali. KitCar, corso Belgio 101, telefono 699.9044.

AUDI coupé GT fine 82 bianco allestimento turbo pochi km perfetta inurtata tutte garanzie vende permuta rateizza Fiorauto, Turati 13 D.

AUTOVIP usato in garanzia tutte le marche pagamento sino 36 mesi senza anticipo. Torino, S. Mauro 51, 241.761.

A112 Abarth 1982 grigio metallizzato pochi km con L. 500 di anticipo e versamenti mensili di L. 265 mila. Euromotor, Principe Eugenio 11, telefono 521.1417.

BENTLEY novembre 1972 blu metallizzato km 23 garanzia. Tel. 547.485 - 545.024.

BMW 323 i accessoriatissimo grigio metallizzato perfetto garanzia permuta O.R.A., corso Spezia 11.

1 ultimo tipo canna fucile metallizzato km 26.000 tutti optionals nuovo 735 i tutti optionals argento metallizzato km 44.000 garanzia. Tel. 547.485 - 545.024.

CENTAL coupé rossa no 1980. Tel. 547.485 -

CITROEN CX Pallas 80 81 ultimo metallizzati beige e blu. Accessoriatissimi. Montic Ferrucci 24.

CONCESSIONARIO Leyland vende permuta rateizza Mini Metro massima valutazione dell'usato Fiorauto Stradella 82. Tel. 215.743.

Orbassano 72 concessionaria offre vastissimo assortimento auto d'occ ai migliori. Anche il tel. 903.451.

CORSO Turati 28 nuova concessionaria Innocenti vende in garanzia MG B con garanzia a prezzo conveniente. Telefona 504.740 oppure 503.782.

CORSO Turati nuova concessionaria Maserati garanzia Porsche 911 unificato bianco pochi km in garanzia. Telefonare 504.740 oppure 503.782.

CX recentissima ultimo tipo garanzia a «Eurocasion» Francia so Vittorio Emanuele 208.

DYANE 6 azzurro come nuova in originale L. 500.000 di anticipo e versamenti mensili L. 151.000. Euromotor, corso P. Eugenio 11, tel. 521.1417.

FERRARI GTBI km 13.000, 400 i automatico km 20.000, Tel. 547.485 - 545.024.

FIAT Panorama 2500 D 8 affare perfetto bianco vende permuta rateizza O.R.A., corso Spezia 11.

GIULIETTA 1600.1980 bellissima blu vinca vera occasione. Monticar, corso Ferrucci 24.

GIULIETTA 1600 1980, unipropriatario blu metallizzato perfetta vende permuta rateizza O.R.A., Spezia 11.

GOLF GTD del 77 grigio le permutazioni Fiorauto via Stradella 82. Tel. 215.743.

Golf novembre metallizzato argento, nero 1982 tetto apribile aria condizionata P7, A.T.S. mascherina quadrati unico esemplare. Tel. 547.485 - 545.024.

4.2 1979 perfetto blu ri condizionatore. Monticar corso Ferrucci

280 SE blu lizzato full optionals 8 mesi tel. 547.485 - 545.024.

300 D mesi verde metalizzato perfetta minimo anticipo Daidola ass 230.889.

OPEL Ascona 2000 diesel '80 perfetta unipropriatario garantitissima vende permuta rateizza O.R.A. corso Spezia 11.

PER LA SCELTA
vostra d'occasione sempre di più Soima Auto. Vi offriamo autovetture con rateazioni fino a 36 mesi, anche senza anticipo, con quote mensili a partire da L. 80 mila. Soima Auto, corso Giulio Cesare 186, telefoni 205.1977 - 205.2005.

PEUGEOT GL porte rosso meravigliosa con L. di anticipo e versamenti mensili di L. Euromotor, corso P. Eugenio 11, 521.1417.

104 ZS nero '80 garantita accessori minimo anticipo e rateazioni vantaggiosa Psa, Daidola

RANGE 2 porte fine bianco inurtato pochi km condizioni perfette vera occasione permuta rateizza Fiorauto corso Turati 13 D.

RENAULT Turbo dell'81 metallizzato nuova pochi km unico proprietario vende permuta rateizza Fiorauto, via Stradella 82, tel. 215.743.

RITMO diesel CL blu come nuova bellissima accessoriata unipropriatario senza cambiali Daidola ass 231.928.

R5 TL 1975 ricondizionata vero affare con lire 500 mila anticipo e mensili mensili lire 89 mila. Euromotor, corso P. Eugenio 11, telefono 521.1417.

Turbo 1981 grigio metallizzato motore APC con garanzia vende permuta rateizza O.R.A., Spezia 11, telefono 577.160.

Turbo 3 e 5 porte unipropriatario tutti gli optionals inurtate pochi km con garanzia Saab vende permuta rateizza Fiorauto corso Turati 13 D.

VOLVO 245 DLE SW 1978 grigio metallizzato cambio automatico meccanicamente perfetta L. mila di anticipo e versamenti mensili di L. 287 mila. Euromotor, corso P. Eugenio 11, telefono 521.1417.

Sport '79 nera favolosa proprietario unico L. 500 mila di anticipo e versamenti mensili di L. 165 mila. Euromotor, corso P. Eugenio 11, tel. 521.1417.

326.232 AUTOSTADIO
telefona e parlerpo di automobili d'occasione. Vi tutte le informazioni vetture d'occasione in vendita. Autostadio, corso Agnelli 22 davanti Stadio comunale.

KITCAR
699.9044
Alfasud 1.2 1.3 1.5 super TI colori Alfa testa avorio nero grigio metallizzato tutte coperte da garanzia Autoexpert 1 anno. KitCar, corso Belgio 101, telefono 699.9044.

Acquisto alloggi

A. CERCO alloggio o sottotetto in Torino anche da ristrutturare pagamento in contanti. Tel. 482.605.

ACQUISTO alloggio libero entro luglio. Pago in contanti subito saldo all'atto. Telefonare 751.443 chiedere Baldi.

ACQUISTO alloggio libero Torino decoroso 1/2 e servizi esclusi piani rialzati. Tel. 657.867 ore pasti.

privato alloggio 2 3 vani e servizi libero in Torino o prima cintura. Pagamento contanti. Tel. 445.102.

esclusivamente dal proprietario camera tinello servizi casa medio signorile. Tel. 539.722 ore negozio.

ALLOGGI stabili villa rustici casette in ogni zona? Casamercato pagabenecontenti! Aperto sabato pomeriggio, 011 650.3805, Massimo d'Azeglio 23.

acquisto libero giugno urgente trasferimento Torino zona comoda pago contanti. Tel. 761.443 lunedì.

TO signorile centrale doppi servizi 140-180 mq piano alto pago e roglio subito. Tel. ore negozio 547.

CASETTA o villetta libera anche da ristrutturare Torino o prima cintura acquisto contanti. Tel. 752.442.

CENTRO CASA
serietà garanzia. Noi non compriamo, l'incarico di procurarvi l'acquirente per il vostro immobile. Interpellateci. Telefonare 513.631.

causa trasferimento alloggio libero 2 camere tinello cucinino se Tel. 698.898 (possibilmente ore pasti).

CERCO in zona Parella - S. Paolo appartamento libero di 2/3 e servizi pagamento per contanti. Tel. 587.712.

CERCO piazza Carducci dintorni in decoroso 3 cucina piani alti agenzia. Telefonare 636.078.

CONIUGI in pensione acquisterebbero Torino alloggio di camera tinello cucinino bagno purché decoroso. Tel. 598.898.

(continua)

E' IL GRANDE MOMENTO PER L'ACQUISTO DI
HI-FI TV color VIDEO
DOVE?
SOLO DA
stievani s.p.a.
in VIA CERNAIA 31 - Tel. 518.893
SCONTI 10-40%
CONCESSIONARIA: TELEFUNKEN - - - SAE - AKAI - PIONEER - TECHNICS - HITACHI - JVC - AR AIWA - SONY - THORENS - KENWOOD - JBL - MARANTZ - MC INTOSH - NAKAMICHI - RCF - REVOX - ESB ELECTROVOICE - LUXMAN - DENON - PHILIPS - GRUNDIG
Legge 80/1/3 al 30/4/83

«CASA DEL E DEL SALOTTO»
arredamenti
F.lli BERGALLO
UNICA
Corso Giulio Cesare 179
Tel. 202.252-3 - Torino
DIVANO A LETTO GIREVOLE
«SEMPRE PRONTO A TUTTA SCOMPARSA»

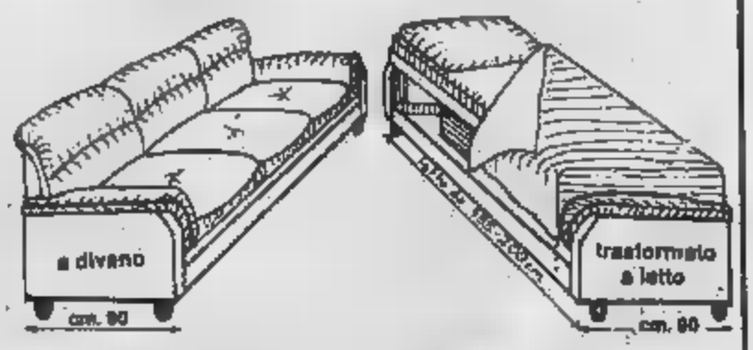

Come sono cambiate le professioni negli ultimi 30 anni? Cominciamo dai camici bianchi

La riscoperta del buon medico di famiglia

Roberto Campanella, laureato nel '51, generico presso la Saub, consigliere del sindacato: «Il rapporto con il paziente non può prescindere dal contatto umano» - Quando c'era lo strapotere dei baroni - «Solo nel '60 s'incominciò a parlare di riforme»

La professione medica com'era trent'anni fa, com'è stata dopo la ventata tottesca, com'è all'inizio degli Anni Ottanta e ne preannuncia l'evoluzione futura: attraverso il «vissuto» le opinioni di tre medici di differente età «professionale» abbiamo cercato di fotografare sotto diverse angolazioni questa professione tanto rispettata (per la necessità, che prima poi tocca chiunque, rivolgersi al dottore, per il fascino che esercita) quanto criticata (per i guadagni giudicati eccessivi dall'opinione pubblica, per i frequenti scioperi della categoria) a volte dileggiata (vedi iconografie sarcastiche tipo, «il medico della mutua» eccetera).

Andiamo dunque per ordine, cominciamo dal passato, di cui abbiamo parlato il dottor Roberto Campanella, laurea nel '51, medico generico presso la Saub, consigliere del sindacato medici mutualisti. «*Non è un caso* — dice subito — *che si stia rivalutando la figura del 'medico di famiglia', quella in auge quando io ho iniziato e per diversi anni dopo ancora prima di sbiadire di fronte al progresso scientifico e alla settorializzazione. Nella grande maggioranza degli interventi cui siamo chiamati, quelli specialistici intendo, il rapporto medico-paziente non può prescindere secondo me da un contatto umano, una reciproca comprensione, enormemente utili proprio per la designazione del quadro clinico, come per l'individuazione della cura adatta*».

Per accentuare il concetto, Campanella spiega che «persino» negli Stati Uniti, patria della ricerca e dell'alta specializzazione per eccellenza, «*da qualche anno si è compreso che il meccanismo spersonalizzante, tecnicamente s'ombra privo d'anima', che là è divenuto di frammatica da tempo e da tempo è ritenuto il più efficace in ospedali, cliniche e studi medici, era trasformato in una sorta di 'catena di montaggio' del malato dagli effetti ambigui, pericolosi. E il medico di famiglia sta avendo un notevole rilancio*».

MEDICI RITORNANO ALL'ANTICO E ALLA TRADIZIONE

E' toccante anche un episodio di recente data, protagonista lui stesso: «*Una mia paziente, alla quale avevo prescritto una visita ginecologica specialistica, è tornata da me con i risultati, preoccupata da una frase udita nell'ambulatorio dove l'avevano esaminata. Guardati i risultati degli esami, l'ho rassicurata, non vedevo nulla di drammatico, poi le ho chiesto perché non si fosse rivolta allo specialista. Mi ha risposto che infatti c'era andata e che anche lui aveva detto la stessa cosa. Però s'era fidata più del medico generico che le segue abitualmente, quello in fondo in grado di ricostruire il puzzle clinico di una persona meglio dello specialista che approfondisce i particolari ma spesso non intuisce, proprio perché non può perché non voglia, il quadro generale con le implicanze, fisiche e psicologiche*».

Revival del medico di famiglia, dunque. Ma parliamo un po' del passato, appunto. Lei come ha vissuto i primi anni di professione?

«*Erano tempi molto diversi. Questa professione condizionata sotto diversi aspetti: da un lato i modelli cui si ispiravano quelli già inseriti, sovente anche medici anziani, erano situati in specie di cerchio superiore, inarrivabile; dall'altro la difficoltà di scegliere la strada della specializzazione, per numero chiuso; inoltre lo strapotere e l'arroganza dei 'baroni', primari che arrivavano da altre città portandosi dietro il loro codazzo personale di assistenti e aiuti, bloccando così la carriera quelli presenti e comunque rallentandola. A proposito, devo dire che se oggi negli ospedali esiste più, e quasi, questo tipo di potere basato in ogni sulla professionalità, e perché è stato sostituito da un altro genere atteggiamento prevaricatore dalle radici politiche*».

«*E' proprio nei primi Anni Cinquanta* — ricorda ancora Campanella — *che da parte dei medici più giovani si è cominciato a credere nella necessità di studiare un servizio sanitario nazionale, a parlare di medicina sociale. Negli Anni Sessanta anche la riforma sanitaria (tuttora da realizzare nel concreto): alle prime riunioni partecipò anche Achille Mario Dogliotti*».

Il dottor Giuseppe Ventriglia si è laureato nel '75, esercita a tempo pieno per la Saub a Pinerolo pur essendo specializzato in medicina legale (è perito del Tribunale). Per lui la scelta mutualistica è stata personale, non v'è stata costrizione da parte dell'ambiente...

«Sì, ho propeso per la medicina generale perché convinto che è questo il ruolo più importante del medico, quello che maggiormente assicura il formarsi di un rapporto autentico, basato sulla conoscenza, la stima e la fiducia, fra dottore e paziente. Purtroppo scontiamo amaramente l'immagine del "medico della mutua", scansafatiche, arruffone, magari maniaco sessuale e con stipendi d'oro. Fortunatamente le stanno cambiando. Il medico di fiducia torna ad essere un punto di riferimento fondamentale, senza per questo sminuire il ruolo dello specialista e del medico ospedaliero, dai compiti ben specifici però. Ma per il fascino e la ricchezza umana della professione di medico generico è ineguagliabile».

Quando si è laureato lei, quali difficoltà d'inserimento?

«Molto minori di adesso. Personalmente non ne ho avute, avendo scelto Pinerolo come sede, ma allora era facile anche in città ottenere un posto, pure per gli effetti della legge Misasi, che era '68 ma cominciava a produrre risultati in quegli anni. L'82 è stato il primo anno in cui la maggior parte dei laureati si è trovata di fronte porte sbarrate e muri spesso invalicabili, a meno di lunghissime attese; ora è possibile trovare sistemazione relativamente in fretta solo nei paesi, mancano medici condotti».

«Il baronato? certo, esiste. Da sempre. Io ho avuto un primario eccezionale, durante il mio tirocinio ospedaliero in chirurgia, ma conosco molti casi di colleghi estromessi o posti in disparte proprio a causa di preferenze dei primari sempre giustificabili da un punto di vista professionale né da valutazioni per titoli ed esami. Comunque — *conclude Ventriglia rivelando una sorprendente comunanza d'idee* Campanella — ritengo importantissimo il recupero del rapporto diretto col paziente, che vedo spesso cominciare a manifestare i sintomi di quella che si potrebbe definire la "sindrome di Ulisse", costretto com'è a vagabondare da un ambulatorio all'altro per sapere di più sulle proprie condizioni. Ben vengano perciò le superspecializzazioni, i centri clinici superattrezzati — sono fondamentali per le analisi, da quelle più semplici a quelle più sofisticate —, purché non si dimentichi che è il medico generico a tirare le fila di fronte al paziente, ad affrontarne "globalmente" la sofferenza».

Maurizio Spatola

Tre anni di «aggiornamento» per diventare un assistente

«Siamo in una situazione assurda» spiega una neolaureata - Era meglio il «tirocinio» di prima? - Un lungo volontariato senza prospettive

Laureatasi nell'ottobre dell'anno scorso, la dottoressa Fulvia Pedani vive in pieno l'esperienza del medico «privo di prospettive», *obbligato ad una sorta di volontariato per poter fare il triennio di «aggiornamento» richiesto prima di affrontare i concorsi per assistenti.*

«Ci troviamo in una situazione assurda — *spiega* — dopo l'approvazione del decreto legge del 30 gennaio che ha riformato la 148 creando incredibili difficoltà ai neolaureati l'accesso ai corsi di abilitazione. Prima, con il tirocinio, lavoravamo in ospedale facendo pratica. Ora, teoricamente si badi, non potremo più farlo non dopo il triennio d'aggiornamento: il risultato è che lo facciamo ugualmente sotto la nostra responsabilità, del tutto privi di copertura (perché per l'ospedale non risultiamo in organico) e a titolo praticamente gratuito».

Cosa che a quanto pare non accade dovunque: a Milano, al Niguarda, in ospedali Messina e Trapani ad esempio, sono stati istituiti appositi corsi formativi che facilitano l'inserimento dei neolaureati. In altre città, come pure a Torino, questa strada è preclusa: in proposito 216 giovani medici hanno firmato una lunga lettera all'assessore regionale alla Sanità, Bajardi, l'appoggio dell'Ordine dei Medici, chiedendo provvedimenti.

Oltre questo problema, Fulvia Pedani (specializzanda in oncologia alle Molinette, nel reparto del prof. Fazio) rileva, nell'attuale rapporto medico-paziente — *nell'ottica ospedaliera però* — *una difficoltà crescente:* «Anche un po' a causa degli effetti deleteri dell'informazione spesso superficiale e sbagliata, i pazienti diffidano di noi, del nostro lavoro, delle nostre diagnosi. Arrivano con idee precostituite, magari grazie a qualche manuale poco serio, sulla propria malattia. Ne nasce spesso una situazione di disagio, che nuoce all'ammalato come al medico».

Il [illegible] l'[illegible]

«Profilassi, diagnosi precoce e cure riabilitative nelle malattie dell'apparato scheletrico. Realtà e proposte di intervento sul territorio». Sono i temi del convegno che si è aperto stamane nella Sala Consiliare del municipio di Grugliasco.

Al tempo con la moda!
in
CORSO TRAPANI 51
(vicino cinema FIAMMA)
TORINO
TIK TAK
S.a.s.
IMPORT EXPORT
È INIZIATA LA PIÙ GRANDE VENDITA PROMOZIONALE DEI SEGUENTI ED ALTRI ARTICOLI A PREZZI DI REALIZZO SCONTATI DEL 50 E 80%!
VESTITI da uomo pura lana L. 55.000
GIACCHE uomo pura lana L. 45.000
TAILLEURS moda L. 59.000
CAPPOTTI donna L. 50.000
VESTITI donna L. 25.000
PANTALONI pelle unisex L. 99.000
pelle L.
GIACCONI vera pelle L. 238.000
SOPRABITI vera pelle L.
VASTO ASSORTIMENTO DI PELLICCERIA
DI
INGROSSO
in:
CORSO TRAPANI 49

E' mancato all'affetto dei suoi cari il
DOTT. CAV. UFF.
Enzo Vergnano
medico chirurgo - medico condotto

Lo annunciano: la moglie **Marisa**, la figlia **Marilena**, la mamma **Delfina Ottina**, la sorella **Angela** il marito **Francis Pattono**, i suoceri **Teresina** e **Negri**. Un grazie di cuore all'amico dott. Elio Pollone per le quotidiane e amorevoli prestate ed al prof. Balbi, Calciati, Tetloni per la loro affettuosa assi- I funerali luogo lo Baldissero Tor.se alle ore 10,30 del 13 c m. partenza da p.zo Orbassano (To) alle ore 9. Si prega di non inviare fiori. La presente è partecipazione e ringraziamento.
—Torino, 11 marzo 1983.

Andvina, Guido, Pollone piangono l'amico
dott. Enzo Vergnano
—Torino, 12 marzo 1983.

Saverio Edoardo Tettoni partecipano al dolore della famiglia.

I cugini **Negri, Agostini, dello, Ferro** nel caro ricordo di **ENZO**, affettuosamente partecipano al grande dolore di Marisa e Marilena.

Gli zii **Pietro** e **Negri** partecipano al grave l

Attina e Mario Quaglia partecipano al dolore della famiglia Vergnano - Pattono

Le amiche della **Torinese** dell'**Ammi** partecipano commosse al dolore della cara Marisa e dei suoi familiari per la scomparsa
dott. Enzo Vergnano
—Torino, 12 marzo 1983.

La **Federazione Regionale Piemontese** dell'Ammi si associa al lutto dell'amica Marisa.

Tutte le italiane dell'**Ammi** prendono parte al dolore dell'amica Marisa.

Domenico e Floriana Fantolan addolorati sono vicini a Marisa

e **Pierfelice Trombetta** partecipano al dolore della famiglia.

L'**Amministrazione**, la **Direzione generale** e il **Personale** dell'Istituto bancario **Paolo di Torino** partecipano, con profondo cordoglio e commossa gratitudine, al dolore della famiglia per la scomparsa del
dott. Enzo Vergnano
ricordandone i lunghi anni di competente collaborazione e di meritorio impegno professionale come fiducia.
—Torino, 11 1983.

Guido e Appendino commossi partecipano al dolore di Marisa e Marilena nel ricordo del caro **ENZO**.

Partecipano al grande dolore della famiglia gli amici:
Guido Appendino
Pietro Appendino
Giovanni Negro
Guido Patrito.

Le famiglie **Gregorio e Giulio Fiasconaro** si associano commosse familiari per la scomparsa del
dott. Enzo Vergnano
—Torino, 11 1983.

L'**Associazione Medici Condotti** della **Provincia di Torino** partecipa con dolore la scomparsa del
dott. Enzo Vergnano
Segretario provinciale dell'Associazione
—Torino, 11 marzo 1983.

Partecipano al lutto gli amici:
Giorgio e Wanda Dami
Mario e Terry Ponzetto.

Il **Comitato O.N.A.O.S.I.** Provincia di Torino ricorda con gratitudine il
dott. Enzo Vergnano
Vicepresidente
l'instancabile opera svolta a favore dell'Associazione Nazionale Assistenza Orfani Sanitari Italiani.
—Torino, 11 marzo 1

Improvvisamente è mancata ai suoi cari
Enrica Carbero
ved. Fringuelli
Lo annunciano dolore i figli **Elda, Piero** la moglie, nipoti e parenti tutti fiori di bene. Funerali luogo 12 14,30 parrocchia Cuore di Maria (via Campana 8). La è partecipazione e ringraziamento.
—Torino, 11 marzo 1983

La famiglia **Capella** si unisce al dolore di Elda e Piero Fringuelli la scomparsa della cara **MAMMA**.

Paolo Patrioli con **Lele** e **Leonie** sono affettuosamente vicini a Piero e porgono condoglianze a tutti i familiari

Giovanni, Sara, Luigi e **Giovanna Traglio** partecipano al dolore dell'amico Piero e della sorella la scomparsa della cara **MAMMA**.

La famiglia **Varetto** partecipano al dolore di Elda e Piero Fringuelli per la scomparsa della loro cara **MAMMA**.

I **Giuseppini** del **Murialdo** con dolore la morte
prof. P. Giovanni Tempo
di anni 68
I funerali al Collegio S. Giuseppe di sabato 12 alle ore 14,30.
—Torino, 11 marzo 1983.

E' mancata
Renata Degano
nata Perrucchione
Addolorati lo annunciano il marito Luigi, la figlia **Wally**, genero, nipote, parenti tutti. Funerali lunedì 14 ore 8,30 parr. Sacro Cuore La presente è partecipazione e ringraziamento
— Torino, 12 marzo 1983.

Cristianamente è all'affetto dei suoi cari
Giuseppe Somà
anni 73
Lo annunciano i familiari, parenti e conoscenti tutti. Un particolare ringraziamento al primario prof. Rizzello ed alla équipe, al dott. Lasaponara ed al personale del reparto Urologia, dott. Modica ed al personale del reparto Medicina del Martini Nuovo per le amorevoli cure. Un ringraziamento all'amico prof. Adalberto Donna. I funerali avranno luogo oggi 12 alle 13,15 l'ospedale Martini Nuovo via Pergolesi. La salma proseguirà per il cimitero Druento dove verrà tumulata.
— Torino, 11 1983.

La **Direzione** e i **Dipendenti** dell'Editrice «La Stampa» si dolore del dipendente Franco Somà la morte del padre
Giuseppe Somà
— Torino, 11 marzo 1983.

Gli Del:
Ferruccio Previati
Giuseppe Corno
Vincenzo Di Fa
Roberto Pinton
Gianfranco Casalicchio
Antonio Scagliarini
Silvano Berruti
Biagio Defatto
Gianni Medici
Vittorio Munari

Prendono parte al Franco Somà.
Mariangela Moresco
Rosanna Meiavotti
Gianni Baldi
Giuseppe Delmastro
Marco Bertone
Domenico Ceccaroni
Alberto Tanturri
Renato Negro
Franco Bergesio
Renato Damo
Edoardo Ballone
Francesco Garavini
Antonio Procopio
Paolo Paloschi
Gianni Occelli
Giovanni Rinaldi
Emilio Sego
Mario Dore
Pietro Pratesi
Francesco Iannello
Giovanni Mastrantuono
Ruggiero Belgiovine
Margherita Cardone
Adelina
Vittorino
Tommaso Lucivero
Cosimo Errico
Ugo Mutas
Rocco De Meo

Le famiglie **Lupieri** e **Benedetto** partecipano al dolore di Franco e Anna la A'.

Caterina Artale è vicina a Franco e Anna partecipando loro dolore.

Nadia Amé
Vittorina Archetto
Anna Bovo
Marisella Francone
Francesca
Tommaso
Germana Mari
Giovanni Randisi
Vi
ricordano con affetto il collega
Giuseppe Somà
—Torino, 11 marzo 1983.

I **Consiglieri** dell'**Ordine Avvocati** e **Procuratori** partecipano scomparsa del signor
Giuseppe Somà
fattivo ed apprezzato collaboratore per lunghi anni.
—Torino, 11 marzo 1983

E' mancato all'affetto suoi
Dario Berzano
Ne danno il doloroso annuncio la moglie **Wanda**, il figlio **Lelio** la **Lucetta** famiglia **Bettello** i parenti, gli amici tutti. Funerali oggi 15 in Rosta Via Barrera 14.
— Rosta, 12 1983

Le **Fonderie Veco** di **Martinetcuro** e **Senigallia** partecipano al lutto famiglia l'improvvisa scomparsa del
cav. Dario Berzano
ricordandone le doti e professionali dimostrate in lunghi anni di collaborazione.
— Martinetcuro, 11 1983.

La **F.O.R.** sas partecipa profondo cordoglio al lutto della famiglia per l'improvvisa del
cav. Dario Berzano
— Torino, 11 1983.

Michele Ponti e famiglia sconvolti per l'accaduto partecipano all'immenso dolore.

I **Soci** dell'**Aer** partecipano al dolore della famiglia

L'**Associazione Nazionale Autieri** partecipa dolore al lutto della famiglia per la scomparsa dell'amico
Dario Berzano
Consigliere Sezione Torino
— Torino, 12 marzo 1983

Militi Croce Verde, Squadra Sabato partecipano al dolore di Daniele e Mari per la di
Giuseppina Chiappone Gaidano
— Torino, 12 marzo 1983.

E' mancato ai suoi cari
Giuseppe Nida
di anni 82
Repubblica
Addolorati annunciano la moglie **Giacomina**, i figli con il marito **Mario, Lodovico** la moglie **Maria, Angela** il **Pier Giorgio** e i nipoti. I funerali in Rivarolo sabato 12 corr. alle ore 15.
— Rivarolo Canavese, 11 marzo 1983.

famiglie **Donna, Salvia, Cutugno** partecipano al dolore della famiglia Nida.

Improvvisamente è mancato
Guido Ciapero
Lo piangono: la moglie **Maura**, i figli **Guido** e **Alessandro**, la sorella **Letizia** con Tino e figli, il fratello **Carlo** con **Paola, Giovanni** e **Annalisa** e parenti tutti. La cara salma verrà tumulata oggi, alle 15,45, nella tomba famiglia cimitero Torino
— Torino, 10 marzo 1983.

Gli amici e **Piero** partecipano al dolore della famiglia.

Livio e sono vicini agli amici Ciapero l'immatura scomparsa del
Ciapero
— Torino, marzo 1983.

Editore partecipa al lutto della famiglia la scomparsa del signor
Guido Ciapero
— Torino, 10 marzo

Alberto Marity Emi e **Maria** commossi partecipano al dolore della famiglia per la perdita del
Guido Ciapero
— Torino, 10 marzo 1983

Lo **Studio Accornero** partecipa lutto famiglia per l'immatura scomparsa del signor
Guido Ciapero
— Torino, 11 marzo 1983.

Roberto, Emilia Bramoso e figli partecipano sentitamente al dolore della famiglia Ciapero.

Famiglia **Rigotti-Alciato** partecipa.

La famiglia **Francesco Zoppi** partecipa al dolore della famiglia Ciapero

Partecipano al dolore di Maura Guido Alessandro gli amici **Silvana Pirpi, Nino Stefania Caruso**.

Gli **Insegnanti** e i **Compagni di classe** partecipano al dolore di Guido per la scomparsa del **PAPA'**.

Con affetto vicini a Guido, la mamma e Alessandro: **Antonella, Francesco, Stefano, Giuseppe, Francesca, Guido, Beppe,** insieme a:
Baima Sollone
Riccardo Ballocca
Maurizio Bertola
Borghi
Bruno Carbna
Valeria De Donno
Corrado Demarie
Valter Dompè
Valentina Francesco Donato
Cristina Ghigo
Luigi Giuliano
Elisabetta Gogiino
Loiacono
Valeria Marzachi
Pierandrea
Effiong Niuk
Chiara Pagani Ienardi
Carlo Povero
Simonetti

La famiglia **Trevisiol** partecipa al lutto per la scomparsa di
Ciapero
— Milano, 11 marzo 1983.

Giorgio e famiglia partecipano al dolore.

famiglia **Fiorito Tribolo** partecipa al dolore della famiglia Ciapero.

I dipendenti della **Ditta Ciapero** cipano dolore della famiglia. **Beppe, Pierangela-Franco, Maria, Remo.**

Cristianamente è deceduta
Virginia Giardina Sironi
Ne danno il triste annuncio il suo **Giovanni**, il figlio **Basilio** con la moglie **Mariuccia**, il nipote **Johnny** i parenti tutti. I funerali avranno luogo il giorno 12 marzo 14,30 parrocchia Sacro Cuore di Gesù. La salma verrà tumulata nella tomba di famiglia nel cimitero di Moncalieri.
— Torino, 10 marzo 1983.

La famiglia **Migliino** partecipa al lutto della famiglia Giardina.

Condomini inquilini Amministratore via Tiziano 40, 58 partecipano al dolore della famiglia

Cristianamente è mancato all'affetto dei suoi cari
Giuseppe Riccabone
(Pino)
anni 60
ex maresciallo P.S.
Con profondo dolore ne dà il triste annuncio la moglie **Agnesina**, il figlio **Paolo**, il fratello **Cesare**, suocera, cognati, cognate, nipoti e parenti Funerali oggi alle ore 14,30 partendo, dall'ospedale Santa Croce, Moncalieri. La presente è partecipazione e ringraziamento.
— Moncalieri, 12 marzo 1983.

I **Colleghi** dell'**Associazione Anestesisti Rianimatori Ospedali Italiani - Sezione Piemonte-Valle d'Aosta** partecipano vivamente al dolore della professoressa Lucia Prazza consigliere regionale dell'Associazione l'improvvisa del marito
dott. Hermann Peiroleri
— Torino, 11 .

E' mancata ai suoi cari
Maria Calcagno
ved. Tagliafico
Lo annunciano addolorati il figlio **Carlo** con la nipote **Daniela**, i fratelli, sorelle, i cognati, i nipoti parenti tutti. I funerali avranno luogo sabato 12 c.m. alle ore 15 nella chiesa di S. Martino in Torrano.
—Torrano, 11 marzo 1983.

Improvvisamente è mancato
Pataro
Addolorati lo annunciano i figli, la figlia, nuora, genero, nipoti e **Nina Pagnetti**. I funerali oggi ore 14,30 in parrocchia Sant'Alfonso. La famiglia ringrazia anticipatamente.
—Moncalieri, 11 marzo 1983.

E' improvvisamente mancata all'affetto dei
Teresa Nacci
Ne dànno il triste annuncio **Franco, Mario** e parenti tutti. Funerali lunedì 14 8,30. Partenza da parrocchia S. Teresina
—Torino, marzo

Sono affettuosamente vicini a Franco gli amici:
Franca e famiglia
Magliola e famiglia
Pinuccia Del Piano Quaglia e famiglia
Daniela Conti Lombardo
Pierangelo Selini
Giulio Tosoni
Franca Marino e famiglia
Piero Baima

i colleghi della FIAT Trattori partecipano al lutto per l'improvvisa scomparsa della signora
Teresa
—Torino, 12 marzo 1983.

La famiglia **Bertolino** tutta partecipa al dolore di Franco per la della sua cara
Maria Teresa Brena
—Torino, 11 marzo 1983.

Carla del Ristorante **Bridge** piangono
Maria Teresa Brena
indimenticabile amico mamma esemplare dedicò tutta la vita al suo Franco.
—Torino, 12 marzo 1983.

Marina e genitori partecipano dolore di Franco e famiglia.

e **Renato Giantaldoni** partecipano al dolore della famiglia.

E' mancato
Sebastiano Torre
Addolorati lo annunciano i figli **Lucia, Dario** e **Valerio** con famiglie e parenti tutti. Funerali oggi ore 14,30 del Pascolo 43/4, indi la cara salma proseguirà per Verrua Savoia.
—Torino, marzo

E' cristianamente mancato all'affetto dei suoi cari
Giuseppe Grassiano
di anni 61
I suoi cari lo ricordano amici e conoscenti. I funerali luogo sabato 12 c.m. alle 14,30 nella parrocchia Nostra Signora della Salute Torino Non fiori ma opere di bene.
— Imperia, 11 marzo 1983.

Partecipano al dolore della famiglia Grassiano gli amici:
Maria Teresa e Simone Alabiso
Carla Alabiso
Franca e Salvatore Alabiso figlie
Lucia e Franco Bonalgnore
Rosalba e Simone Bonalgnore
Guzzo Lopertido
Lovelara
e Piero Podestà
Carmen e Piero

Partecipano al dolore della famiglia Grassiano gli amici **Enzo e Eleonora Lo Coco**.

E'
Carla
Lo annuncia a funerali avvenuti il fratello **Isidoro** e zia **Pierina** e parenti tutti. Un particolare ringraziamento al fraterno amico professor Mario Molaschi, professor Adriano Vitelli coi suoi collaboratori dottori Fr Scarcina e Giovanna Prociotto e a Suor Donata delle Suore Nazzarene le amorevoli cure.
—Torino, 11 marzo 1983.

Direttore, Consiglio direttivo, professori, assistenti, personale della **Biblioteca Paletta di Torino** partecipano al grave lutto prof. Isidoro Soffietti.

Il **personale tutto** dell'**Archivio di Torino** partecipa affettuosamente al lutto prof. Isidoro Soffietti.

Sono fraternamente vicini ad Isidoro:
Maria Viora
Maria Ada Benedetto
Giansavino Pene Vidari
Carlo Montanari
Enrico Genta
Orsolamaria B
Paola Tourman
Ricci
Guido
Marco Carassi
Giorgio Pasotilio
Elisa Mongiano
ed Cagnasso
Minni Negro.

Maria Vidari piange suo padrino Isidoro.

Mario Molaschi, Mimma e **Mario Garzino** partecipano fraternamente al dolore di Isidoro.

Silvana Pellegrino piange la scomparsa dell'amica
Carla Soffietti
—Torino, 9 marzo 1983.

La famiglia **Viora** partecipa lutto del caro amico Isidoro Soffietti e morte della **SORELLA**.

Dopo lunghe sofferenze è mancato ai suoi cari
Panerio
n.
anni 41
L'annunciano il marito **Pierlorenzo**, i figli **Marino, Ivana, Michele**; il papà **Francesco**, suoceri, fratelli, cognati, nipoti, parenti tutti Funerali domenica 13 corrente ore 14,30 dall'abitazione, via Borsalo 3. La presente è partecipazione e ringraziamento.
— Front, 11 marzo 1983.

L'**Università degli** Torino partecipa, con profondo cordoglio, la scomparsa del
prof. Francesco Rossende
già di Clinica ortopedica nella Facoltà di Medicina e chirurgia
— Torino, 11 marzo 1983.

Dopo tanto soffrire cristianamente è mancata
Maria Pia
In M azza
Ne dànno il doloroso annuncio la mamma **Clelia Andreo**, il marito **Giuseppe**, la suocera e famiglia (Colombia), le zie, i cugini, la figliocce e i carissimi **Paolo**, e **Buscaglia**, i parenti tutti. I funerali avranno luogo in Andorno Micca sabato 12 corrente mese alle ore 15,30 partendo dall'abitazione, via G. Cappellaro 34; dopo la funzione religiosa la cara salma proseguirà per il cimitero di Valle mosso ove alle ore 16,45 verranno officiate le esequie. La presente è partecipazione e ringraziamento. Si esprime particolare riconoscenza ai dottori Piccinelli, Cappio, Tasca e Zattaion, a suor Modestina, a suor Cecilia ed alle suore e personale infermieristico della Casa di cura Villa Vialarda e alla signora Rosanna Alciori.
—Sagliano Micca, 11 marzo 1983.

Monica e genitori partecipano al dolore di Giuseppe e Clelia per la morte loro cara **MARIA PIA**.

Il **Club Apaches** partecipa con dolore la dipartita della signora
Maria Pia
moglie del socio Giuseppe Massaza.
—Andorno Micca, 11 marzo 1983.

Isa Satza partecipa al lutto dei familiari per la dipartita della cara amica **PIA**.

E' mancata ai suoi cari
Carolina Nervo
In Bertolina
anni 68
Lo annunciano il marito **Lorenzo**, i figli **Renato** e **Giuliana**, nuora **Mery**, genero **Ezio**, nipotini **Fabio** e **Laura**, parenti tutti. Funerali sabato 12 14,30 partendo da via da Vinci 9.
— Nichelino, 11 marzo 1983.

Famiglia **Michiardi** partecipa al dolore.

Dopo una generosa e serena è mancata all'affetto dei suoi cari
Margherita Gribaldo
ved. Olivini
Lo annunciano addolorati il **Carlo** e la sorella **Sandra**, cognati, nipoti, parenti tutti. Un ringraziamento particolare al Dott. Tonatto e al Personale tutto della Casa di Cura Valsalice. I funerali avranno luogo oggi 12 corr. 14,30 nella Parrocchia Gran Madre di . presente è partecipazione e ringraziamento.
— Torino, 10 marzo 1983.

Lea e **Sandra Villa** rimpiangono la cara zia **RITA**.

Prendono parte al dolore di Sandra:
Gemma Bertoglio
Mariateresa Demetio
Ingrosso
Mariapia Galottino
Claudia Pigella
Lucia

Maria De Dominicis prende parte al dolore della famiglia per la scomparsa della carissima amica
Rita Olivini
— Torino, 12 marzo 1983.

Luciana, Stellina e famiglia si uniscono dolore dei parenti.

Umberto e **Titti Ginestrone** sono vicini ad Edoardo per la perdita della zia

Direzione collaboratori e **dipendenti** della si associano al dolore del Signor Edoardo Calcagno e scomparsa della **ZIA**.

E' cristianamente età di 90 anni
Celestina Cravero
ved. Pasquino
Lo annunciano profondamente addolorati la figlia **Maria**, le nipoti **Bianca** e **Giuliana** con il marito **Barra**, gli affezionati pronipoti **Maurizio** e **Massimo**. Funerali oggi alle ore 14,30 nella chiesa Maria Speranza Nostra, via Chatillon 41. S. Messa di trigesima il aprile 18.
— Torino, 12 marzo 1983.

Giovanni Barra e famiglia e **Giuseppina Barra** partecipano profondamente al lutto.

Le famiglie **Olivero** e piangono la scomparsa della cugina **CELESTINA**.

Lina Braura partecipa commossa

Giovanni, Clara, Nina e rispettive famiglie partecipano commossi al lutto la cugina Mariuccia per la perdita

Con tanta tristezza partecipano nipote **Marina** con **Lia,** e figli

La famiglia **Depaoli Macchia** partecipano al dolore

Rina affettuosamente partecipano al dolore di Mariuccia.

E' mancata
Maria Capra In D
Lo annunciano il marito **Guido**, la figlia **Verangela**, tutti. Funerali sabato 12 corr., 15,45, all'ospedale, per duomo di Chieri; indi proseguirà Villafranca d'Asti.
— Chieri, 11 marzo 1983.

Partecipano al dolore di Guido e Verangela le famiglie:
Pierino Damasio
Corrado Damasio
Pierino Corradino
Giuseppina Borgogno
Candida Lisa
Secondino Campia

E' mancata all'affetto dei suoi cari
Lucia Cardellino
ved. Rovey
di anni 70
Ne dànno il triste annuncio il figlio **Luigi** con la moglie **Rosanna Pognante** e figli **Maurizio** e **Adriana**, la figlia **Annamaria** con il marito **Lino Barion** e figlie **Gloria** e parenti tutti. Il funerale avrà luogo oggi corrente alle ore 15 partendo via Principe Amadeo 13, Beinasco. La presente è partecipazione e ringraziamento.
—Beinasco, 11 marzo 1983.

RINGRAZIAMENTI

I figli della compianta
Teresa Grafligna
ved. Jadanza
nell'impossibilità di farlo personalmente ringraziano quanti fiori, scritti o presenza, hanno preso parte al loro dolore. Un particolare ringraziamento a don Giovanni, parenti, amici, colleghi, commercianti e a tutto il Borgo Vanchiglietta.
— Torino, 12 marzo 1983.

Le famiglie **Forino** e **Grognardi**, commossi per la dimostrazione d'affetto tributata alla loro cara **MARIA LUISA** ringraziano quanti hanno partecipato al loro dolore. La S. Messa di trigesima sarà celebrata il marzo alle ore 18 nella chiesa della Annunziata, in via Po.
— Torino, 12 marzo 1983.

La famiglie e **Angelini** ringraziano quanti hanno partecipato lodolore per la scomparsa **AMELIA** e **AMEDEO**. di trigesima domenica 13 marzo 11 parr. S. Ambrogio, corso Grosseto 371.
— Torino, marzo 1983.

ANNIVERSARI

1980
dott. Juan Pedro Giaccone
Per te, con affetto e rimpianto.
— Moriara-Torino, 12 marzo 1983.

1982 1983
Michelangelo Bergoglio
Sempre vivo nel nostro ricordo. 13 marzo ore 18,30 S.

14-3-71 14-3-83
Maria Ferreri Andreis
Mamma meravigliosa, il tuo dolcissimo ricordo illumina ogni giorno la nostra vita. I tuoi figli.

1980
Manlio Brosio
Con immutato immenso amore e ra la tua Clotilde. S Messa lunedì 14 marzo ore 11, parrocchia San Carlo.

1982 1983
Elvira Mellana
ved. Torra
La tua Lory ti ricorda sempre.

Nel 1° anniversario della scomparsa di
Estella Rocca
ved. Barale
Con affetto i suoi cari la ricordano a quanti le vollero bene. La Messa suffragio sarà celebrata nella parrocchia S. Benedetto via Orleani 24 martedì 15 marzo alle 18,30
— Torino, 12 1983.

1982 1983
Ettore Magnea
Con immutato amore e rimpianto lo ricordano a quanti conobbero moglie e il figlio. S. Messe 13 corrente ore 11 parrocchia Caravino, corrente ore 18,30 parrocchia S. Giulia.

1974 1983
Marco Stella
Cav. Vittorio Venato
Vivi in noi

1951
Giovanni Toja
1982 1983
Natalina Canonico Toja
Con immutato affetto li ricordano i loro cari. Santa Messa lunedì 14 18 parrocchia Corpus Domini.
— Torino, 12 marzo 1983.

Orario accettazione necrologie ed adesioni

Sportelli LA PA - Roma,
ore 9-12; 15-19. Sabato: 9-12

Sportelli **LA STAMPA - Via Marenco, 32**
Tutti i giorni compreso il sabato
ore 8,30-12,30; 14-21
domenica dalle 18,30

INFORMITALIA ISTITUTO NAZ INFO
Corso Vittorio Emanuele 107 - Tel. 511.024 - Torino

SEMICIECO, VUOLE LA MOTO LO UBRIACANO E RAPINANO

Tre arrestati - Hanno sfruttato l'ingenuità di un invalido civile di Piossasco - Il giovane aveva da poco ottenuto la pensione gli arretrati - Ha parlato del suo «sogno» si tradito

«Lo so che può sembrare incredibile, ma giravo con due milioni in tasca perché volevo comprarmi una moto, malgrado sia semicieco». Elio Zampieri, 26 anni, via Trieste 16, Piossasco, non vede da un occhio e sfrutta quel poco di vista dell'altro grazie a una spessissima lente. L'altra sera l'hanno rapinato dei due milioni sequestrandolo qualche ora. E' invalido civile, ma ha ottenuto il riconoscimento da appena qualche mese.

Racconta: *«Le pratiche le ho cominciate quando ero già avanti negli anni. La pensione con tutti gli arretrati l'ho avuta appena qualche mese fa. In tutto otto milioni; parte li ho dati alla mia vecchia mamma, parte li ho messi in banca finché non mi è venuta l'idea di realizzare il sogno della mia vita: andare almeno una volta in moto. Ho sempre visto pochissimo e non ho la patente, però desidero tantissimo poter stare a cavalcioni di una sella nel vento. Nessuno mi ha mai prestato la propria moto per paura di incidenti e pure io, per la verità, ho tanta paura. Non sono poi così pazzo e ho già un amico che ne ricompra. Comunque per almeno una settimana vorrei che la moto fosse mia».*

L'altra sera Elio Zampieri, dopo esser passato in banca con il suo libretto al portatore, ha ritirato due milioni e ha pensato di andare in pizzeria per festeggiare con un cugino. *«Avevamo finito di cenare — dice — quei tali devono aver visto che ho tirato fuori tanti soldi e che faceva fatica a contarli perché vedo pochissimo anche vicino. Mio cugino si è allontanato per andare a fare una partita a biliardo ed io sono stato avvicinato. Ho finito per offrire da bere e raccontare le ragioni per cui avevo tanti soldi in tasca».*

«Per farla breve questi giovani, che mi sembrava conoscere vagamente, hanno sempre più insistito perché bevessi e alla fine, quando ero un po' traballante, si sono offerti di portarmi a casa in macchina. Appena partiti uno, seduto dietro a me, mi ha tenuto uno straccio attorno alla bocca. Non è che la "roba" spalmata sopra mi abbia addormentato, solo intontito e soprattutto irritato la pelle. Infine sono stato scaraventato giù dall'auto».

«Mi sono accorto di non aver più portafoglio e libretto al portatore. Non sapevo da che parte fosse la strada per tornare a casa perché nel buio della campagna non vedevo e capivo assolutamente nulla».

E' stata la madre dello Zampieri a dare l'allarme ai carabinieri quando il cugino è andata ad avvisarla dello strano comportamento del figlio.

VINCENZO

Da lì dal maresciallo Farina i carabinieri hanno cominciato le ricerche rintracciando Elio Zampieri in strada Volvera. Le poche indicazioni date dallo Zampieri sono state egualmente sufficienti per rintracciare il terzetto dei rapinatori. Tra essi, oltre a Vincenzo Febbraro, 24 anni e Salvatore Cartamore, 21 anni, c'è anche una guardia giurata, Lo Surdo, 37 anni. Tutti e tre sono di Piossasco e abituali frequentatori del locale dove hanno «agganciato» lo Zampieri. Prima hanno negato, poi hanno ammesso restituendo il denaro.

Dice Elio Zampieri: *«Adesso spero riesca anche a ritrovare il libretto al portatore che è scomparso. Non potrei, anche ho avvertito in banca, correr rischi inutili. Se sparissero i soldi depositati non potrei più comprarmi, anche per solo una settimana, la moto».*

m. v.

L'arresto di Sibilla sorpresa in Comune

Per la vicenda dei «parcheggi riservati» ai dipendenti dell'Ufficio tecnico - «Falsa testimonianza»

Francesco Sibilla, ingegnere capo dell'ufficio tecnico Lavori Pubblici del Comune di Torino, è stato arrestato ieri su ordine del pretore Casalbore che conduce l'inchiesta sui parcheggi riservati del Municipio. L'accusa: falsa testimonianza. L'uomo ha 62 anni, è sposato, senza figli.

Sale così a quattro il numero dei funzionari comunali finiti in carcere per i permessi «provvisori» a parcheggio. Una vicenda per la quale anche l'assessore alla Viabilità, Giuseppe Rolando, ha ricevuto una comunicazione giudiziaria per «abuso innominato in atti d'ufficio».

Nei giorni scorsi sono già stati arrestati l'architetto Cesare Maria Bersia, responsabile della IX Ripartizione Lavori Pubblici; il suo vice, geometra Salvatore Lattuca e il responsabile dell'area dipartimentale della ripartizione, Giuseppe Griffa. Giovedì, al termine di un secondo interrogatorio, Cesare Bersia era stato rilasciato.

L'arresto di Francesco Sibilla, uomo che ricopre una delle cariche più alte in Comune, tecnico preparato e stimato per la sua correttezza professionale, ha suscitato vivo scalpore negli ambienti municipali e in città.

L'azione del pretore Casalbore si riferisce, in particolare, ai due parcheggi di piazza San Giovanni, utilizzati dai dipendenti dell'Ufficio Tecnico comunale, che ha nel moderno (ed orribile) palazzo antistante il Duomo.

Nel corso di una perquisizione effettuata negli uffici municipali, Casalbore ha sequestrato una ordinanza dell'assessore Rolando in cui tali venivano riservate all'Ufficio Tecnico, limitatamente al periodo di ostensione della Sindone. Poi, secondo una «minuta» trovata in archivio, dal settembre '78 ad oggi, i parcheggi sono rimasti riservati ai dipendenti comunali.

Custodi pagati dal Comune avrebbero continuato a sorvegliare le auto del personale, ed anche qualche privato avrebbe goduto del «privilegio».

Interrogati sulle vicende che portarono a modificare la «minuta» della ordinanza — cancellando la data di scadenza delle concessioni e prolungandola a tempo indeterminato — i funzionari non avrebbero dato risposte soddisfacenti. Da qui gli arresti. L'assessore Rolando è ancora stato sentito dagli inquirenti.

● Nel quadro dell'iniziativa del Ceasco e della Regione Piemonte «Incontri di orientamento per diplomandi a scuola media superiore» lunedì alle 16 si svolgerà un dibattito sugli studi in ingegneria alla Sala Europa della Camera di Commercio.

Il «re» degli chef lavora alla mensa del Maurizianо...

L'annuale gara fra gli chefs di cucina piemontesi è stata vinta ancora una volta da una donna. E non lo chef di un rinomato ristorante, ma — parrà strano a chi non ne conosce l'abilità e la passione professionale — della mensa dell'ospedale Maurizianо. Naturalmente non s'illudano né rimangano delusi gli ammalati: il piatto presentato e ai quale sono andati i maggiori voti della giuria è stato confezionato per esperti gastronomi e buongustai e non a chi è vincolato alle diete.

Il filetto ducale, questo il titolato di un succoso e raffinato vitello in crosta, è stato confezionato da Teresa Mancini con cinque allievi della sua «équipe ospedaliera». Una maestria acquisita studiando per migliorare la preparazione professionale, che se è servita a cimentarsi con successo nell'alta cucina, è contemporaneamente stimolo nell'affrontare la ristorazione collettiva qual è quella di un grande ospedale.

E questo lavoro, Teresa Mancini, cinquantenne, si dedica da oltre trent'anni ed è pronta a confrontarsi con chiunque voglia visitare e assaggiare.

A lei è andata la targa del «Tocco bianco» per il miglior piatto di carne, conteso a distanza da non meno valido «Canapé varié» confezionato da Fulvio Vernier, il famoso pasticciere di via Monte Pietà, il quale ormai outsider in campo, ha voluto dimostrare la sua versatilità e classe anche ai fornelli. Per i dolci ha lasciato il «Tocco bianco» a un suo allievo, Luciano Predoni, dimostrando che questi uomini dell'Unione piemontese chefs cucina puntano tanto al successo personale ma ad allargare ad altri la possibilità di affermarsi in questa professione che è anche arte.

La manifestazione, tenuta sera nel salone delle feste del Jolly Hotel Principi di Piemonte, ha riservato anche altre sorprese. Per il pesce il premio «Tocco bianco» è andato ad un gastronomo esperto di ristorazione collettiva: Silvio Alpozzi. Un uomo che distribuisce la sua produzione a qualificate aziendali, ma soprattutto alle salumerie e gastronomie. I colleghi riconoscono tutti in «Silvio» un grande «maestro». E' passato dal negozio alla grande produzione, compromettere la qualità.

Sarebbe impossibile, com'è stato impossibile, assaggiare tutti questi piatti; passare in rassegna i 33 «monumenti alimentari» presentati ieri sera al concorso da altrettanti chefs con le loro cucine semplicemente dai commis, gli aspiranti chefs. Nessun «bocciato», ovviamente.

Alessandro Rigaldo

Re della stecca e del tavolo verde nella «piccola Las Vegas» d'Italia

Spettacolo nello spettacolo ieri sera nel foyer del cinema Ambrosio. Per un'ora, prima dell'ultima proiezione d'un film ambientato fra i giocatori di biliardo. Erano presenti gli attori protagonisti e il regista, ma grande attrazione è stata un'altra: Carlo Cifalà, quattro volte campione nazionale di gioco all'italiana goriziana, che si è esibito in un breve esauriente repertorio colpi con la stecca su un tavolo biliardo «sopraffino».

La presenza di questo «re del tavolo verde» non casuale poiché nel film, durante le partite di biliardo, era proprio lui la controfigura di Francesco Nuti, l'attore protagonista che si scontrava con «lo Scuro» impersonato da Marcello Lotti, altro super-asso, volte Campione d'Italia tre volte vincitore della Coppa dei Campioni di biliardo a stecca.

«Durante la sfida finale — tiene a precisare Cifalà — ho concordato Lotti il colpo che avrebbe decretato la mia sconfitta per due soli punti differenza».

Numerose le persone che hanno assistito a questa singolare esibizione. Quattro spettatori si sono anche cimentati in alcuni colpi suggeriti dallo stesso Cifalà, ed hanno ricevuto in regalo per la loro prova stecca leggera di alluminio del valore di mila lire.

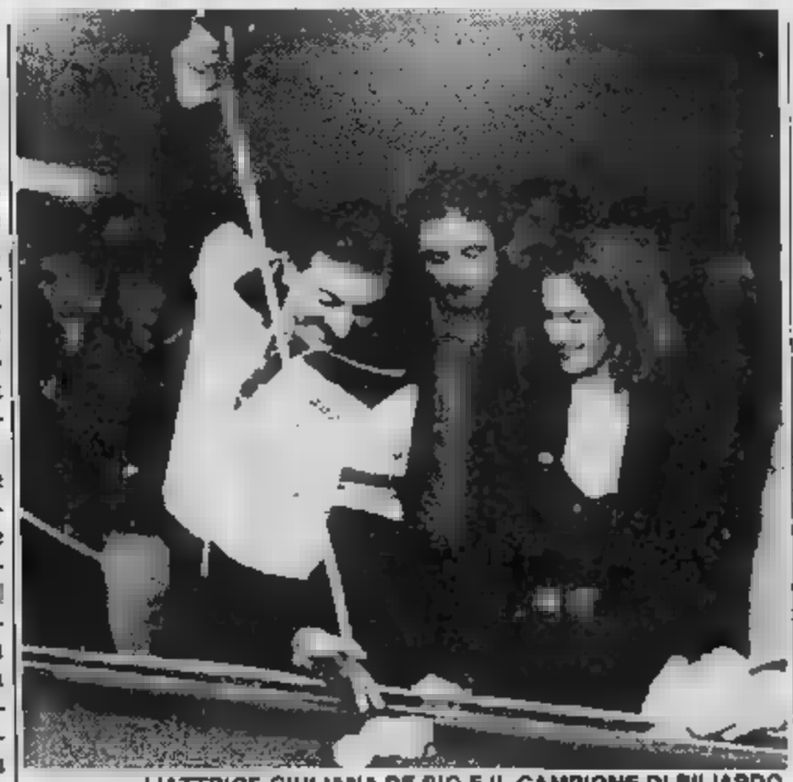

L'ATTRICE GIULIANA DE SIO E IL CAMPIONE DI BILIARDO

Lo «striscio sul pallino» e «due sponde e incrociare con dietro pallino» (che è un po' l'equivalente di avere un poker servito con le prime cinque carte distribuite: la probabilità è di una volta su quattromila) sono stati i colpi ad effetto più ammirati, comunque, «niente di per la città», sentenziato qualcuno.

E' noto infatti che Torino può essere considerata a buon diritto una delle capitali europee del biliardo. Giocano quasi sempre di pomeriggio i grandi campioni torinesi. Hanno nomi e soprannomi che nel «giro» sono arcinoti: Paulin 'd Casal, Gastone, I Fratelli, Patella, Vicario, il Geometra, tanto per farne alcuni. Tra loro che pesare ad occhio le palle d'avorio e gli «omini» è quasi una prassi giocarsi le 20-30 mila lire al punto in partite che vanno ai 300-400 punteggio finale.

Le Las Vegas nostrane, cioè i punti ritrovo per vederli all'opera, sono quattro: l'Accademia, in piazza Montebello; la Bocciofila, in via Frejus; l'Olimpic, in corso Lecce; il bar Torino, in piazza Campanella. Il consiglio sembra quasi superfluo, comunque vale ripeterlo: se non siete dei «mostri di bravura» nel gioco, da questi luoghi è meglio girare al largo, tutt'al più recarsi come semplici osservatori o umili discepoli.

Quanto bisogna allenarsi per diventare un campione? «Tre ore al giorno, come minimo — *Cifalà sorride e continua a inanellare tiri al limite dell'incredibile* —. Occorre sempre un avversario però. In contrario dopo un paio d'ore a mancare lo stimolo».

I «giocatori» invitati a provare qualche tiro vengono sistematicamente «uccisi» successivi colpi stecca dimostrativi del campionissimo.

Che cosa uccide invece campione?, proviamo a chiedere con un pizzico giusta cattiveria, quasi ci sentissimo di colpo paladini a difesa tutti questi «debolissimi» sfidanti. La risposta è accompagnata da una smorfia: «Lo stress. Lo vede, ho trentacinque anni e alcuni capelli sono già bianchi. La tensione certe volte è davvero tremenda».

Chissà che ogni «filo» argentato sul capo dell'insuperabile «steccaiolo» nasconde partita persa (o magari un «centone» che ha cambiato proprietario).

Ivano Barbiero

STAMPA SERA PROVINCIA

Le notizie della «grande Torino»

[illegible] rubavano le offerte anti-cancro

CONDOVE — I carabinieri della stazione di Condove hanno sventato [illegible] truffa di due studenti iraniani: fingendosi soci della Lega contro i tumori [illegible] della Lega [illegible] agli handicappati [illegible] poliomielitici, raccoglievano offerte presso le famiglie.

[illegible] tratta di Changiz Kasra, 36 anni, residente [illegible] Teheran (Iran), [illegible] domiciliato a Torino in via Principe Oddone 62, e Cjrus Padashifard, 31 anni, pure residente a Teheran, ma domiciliato a Torino in via Signorelli 3. Entrambi [illegible] iscritti all'Università [illegible] Torino alla facoltà di Architettura.

Da tempo l'Associazione contro i tumori [illegible] denunciato furti avvenuti in tutta la provincia di Torino. Le stesse offerte fatte dai cittadini in appositi sacchi contenenti carta ed indumenti [illegible] veri soci della Lega, venivano infatti prese da ignoti che li precedevano nella raccolta.

Ieri pomeriggio i carabinieri [illegible] Condove hanno sorpreso i due studenti iraniani che raccoglievano i [illegible] li depositavano su [illegible] furgoncino risultato di loro proprietà. La carta veniva poi venduta a industrie specializzate di Torino già individuate dai carabinieri.

Entrambi sono stati arrestati per truffa aggravata [illegible] furto ed associati alle carceri di Susa.

Settimo, Chivasso e Volpiano

Agibili i quattro cinema Casa del popolo non tanto

SETTIMO — Le quattro sale cinematografiche di Settimo hanno ottenuto l'agibilità dalla commissione provinciale di vigilanza sui locali pubblici.

Al cinema parrocchiale si è provveduto all'adeguamento delle porte di sicurezza e al potenziamento delle luci [illegible] emergenza: altrettanto dicasi per i [illegible] «Moderno» e «Garibaldi»; per il teatro «Beccaris» di via Petrarca, [illegible] recente costruzione i proprietari hanno provveduto ad adeguare le uscite di emergenza.

Dopo la tragedia del cinema Statuto, su richiesta del Comune il controllo [illegible] stato effettuato anche nel salone della Casa [illegible] popolo

Come primo provvedimento i tecnici hanno vietato lo svolgimento all'interno del lo- [illegible] della chiamata pubblica per i disoccupati che ogni giovedì mattina vedeva riuniti 200-300 persone in attesa del posto di lavoro. Il cosiddetto «mercato del lavoro» si terrà ora al cinema parrocchiale.

L'ingresso principale della sala che dà su una strada di grande traffico, qual è [illegible] via Matteotti, non è idoneo in caso di emergenza ad uno sfollamento rapido.

Con questa prima modifica la sala ha ottenuto «*una agibilità provvisoria*» [illegible] dovranno essere effettuati ancora lavori supplementari di [illegible] certa importanza per adeguarla alle norme di sicurezza. Le porte di emergenza non [illegible] sufficienti, [illegible] ne do- [illegible] aprire altre due sul lato [illegible] via San Francesco

[illegible] palco dovrà essere disposto diversamente perché [illegible] nasconde le uscite di emergenza esistenti. Sabato [illegible] nella sala [illegible] previsto il debutto [illegible] laboratorio del teatro di Settimo col suo nuovo spettacolo dal titolo «Signorine». Non si sa ancora [illegible] potrà andare in scena. Se non ci fosse l'autorizzazione, lo spettacolo si trasferirà in una sala [illegible] Grugliasco.

p. g.

Tutto il Canavese

Valperga, la frazione se ne va Referendum sceglie Prascorsano

VALPERGA — Tra pochi giorni l'amministrazione comunale di Valperga dovrà prendere nuovamente in esame [illegible] problema del referendum che interesserà la frazio- [illegible] Comunie, [illegible] abitanti, sparsa sulla collina [illegible] che si estende fino all'abitato di Prascorsano. Il sindaco, infatti, dovrà consultarsi con la popolazione per avere un quadro preciso delle intenzioni degli abitanti. Poi verrà indetta la consultazione popolare, che pare ormai scontata.

Dal suo esito dipenderà se le «Comunie» passeranno sotto [illegible] giurisdizione [illegible] Prascorsano o resteranno accorpate a Valperga. I cittadini della frazione [illegible] erano infatti rivolti ai due sindaci per segnalare la situazione che devono subire: «*Siamo più vicini [illegible] Prascorsano, mentre per raggiungere Valperga dobbiamo percorrere una strada provinciale lunga diversi chilometri. Già ci serviamo di questo centro per la spesa e buona parte delle famiglie [illegible] utilizza anche il cimitero*».

I due primi cittadini non hanno fatto opposizione: «*Se la volontà di questa gente* — ha detto Giovannoi Giolitto, sindaco di Valperga — *è quella [illegible] trasferire la propria residenza, non abbiamo nessuna intenzione [illegible] ostacolarla. Ci rendiamo conto che i problemi da affrontare [illegible] notevoli*

Stesso discorso da Prascorsano: «*Il nostro Consiglio* — conferma il sindaco, Giacomo Enrietti — *ha già espresso pa- [illegible] favorevole sull'argomento, siamo ben lieti di allargar- [illegible] fino alle Comunie e [illegible] comprendiamo la giustificazione*». Tutto bene dunque. Ma, a dire il vero, sembra [illegible] la battaglia più grossa sia iniziata all'interno della frazione: esisterebbe infatti [illegible] frangia di «oltranzisti», contraria al trasferimento.

La popolazione è composta [illegible] molti anziani, alcuni dei quali sono legati da ragioni affettive al vecchio Comune di appartenenza.

g. pav.

Il «Favria» di Re un derby decisivo

Oggi la partita con il Bollengo
Domani, Seo Borgaro-Ivrea: i padroni di casa osano sperare

RIVAROLO — Le due formazioni canavesane che partecipano al Campionato interregionale si affronteranno domani in [illegible] partita che potrebbe [illegible] riflessi soltanto per la lotta per la salvezza. Seo Borgaro ed Ivrea infatti hanno dovuto rinfoderare non poco le rispettive ambizioni. Gli eporediesi puntano [illegible] concludere dignitosamente il torneo, i padroni di casa devono invece vincere [illegible] ogni costo per sperare ancora.

In Promozione due derby: per la quarta volta nella stagione si incontrano questo pomeriggio il Programma Favria e il Bollengo. [illegible] bilancio è favorevole alla capolista del torneo che sino ad ora ha vinto in campionato [illegible] pareggiato due volte in Coppa. Ma le insidie non sono poche: domenica scorsa gli uomini di Picat Re hanno pareggiato nel difficile confronto di Cafasse, portandosi a casa [illegible] punto e [illegible] recriminazioni per un rigore «fantasma» che ha consentito il pareggio ai locali.

Comunque l'Audace Boschese ha rimontato un altro punto in classifica [illegible] domani [illegible] attesa ad un impegno non certo proibitivo contro il Madonna di Campagna. Logico quindi che il Favria cerchi la vittoria ad ogni costo, anche se i «verdi» di Enzo Barbero [illegible] saranno certo disposti [illegible] cedere il passo.

A Mathi, invece, scende il San Maurizio, altra squadra ancora in lotta per la promozione. Un sogno che invece [illegible] svanito per i padroni di casa, battuti prima dalla Boschese e poi bloccati [illegible] Pertusa. La sfida si annuncia molto equilibrata, come già avvenne all'andata, quando finì in parità dopo aspra battaglia.

In Prima Categoria i risultati dell'ultima giornata hanno riaperto la lotta per la vittoria finale: l'Eureka Settimo, infatti, una delle più belle realtà del torneo, è caduta di fronte al fanalino di coda Vallorco ed è incalzata dai cugini del Settimo, dal Caselle [illegible] da un nugolo di altre formazioni rilanciate [illegible] suo clamoroso empasse.

Caselle-Rivarolo diventa così incontro della massima importanza: chi perde è spacciato, [illegible] un eventuale successo degli ospiti rilancerebbe questi ultimi nelle [illegible] alte della classifica, [illegible] quali erano stati esclusi dopo [illegible] avvio tutt'altro che esaltante.

Solo il Verolengo, solitario capolista con tre punti di vantaggio, può guardare [illegible] futuro con relativa tranquillità ma domani [illegible] [illegible] Gassino contro un'altra formazione che custodisce ancora malcelate speranze [illegible] vittoria finale.

Anche in coda [illegible] situazione è incertissima: il Vallorco viaggia [illegible] Chivasso, in cerca di punti per proseguire la [illegible] difficile rimonta. La lotta per evitare il penultimo posto va intanto facendosi drammatica: Borgotorrazza, Castellamonte [illegible] Livorno Ferraris, divise da un punto, affrontano davanti [illegible] pubblico amico rispettivamente il San Mauro, il Settimo [illegible] [illegible] Ciriè. L'impegno più duro sulla carta è quello del Castellamonte, contro una formazione ricca di ambizioni. [illegible] le sorprese in questa zona della classifica sono ormai all'ordine [illegible] giorno.

[illegible] Seconda, girone F, esauritasi [illegible] giornata della supersfida fra San Giusto e Tecnocalcio, [illegible] attende un turno tranquillo [illegible] le protagoniste [illegible] torneo.

COMPRA STOCK
E VINCI IL MONDO!

Sì, compra una di queste bottiglie: Stock 84.
Grappa Julia, Amaro Radis o Gala Caffè. Poi, compila
[illegible] spedisci alla Stock il tagliando-concorso: il 16 maggio ci sarà l'estrazione.
Potrà essere il tuo giorno fortunato. Più bottiglie compri, più possibilità hai di vincere.
Nel frattempo, pensa a dove andrai: Oriente, America, Africa...
il mondo è tutto tuo, con Stock.

20 superviaggi da 10 milioni.

O l'equivalente in gettoni d'oro.

Nel pomeriggio i funerali di Viviana Cabassa (alle 15) e di Anna Bardaglio (alle 17)

Verbania, omicidi paralleli

Sul Lago Maggiore la gente è profondamente scossa dalla tragedia delle due ragazze uccise lo stesso giorno, a pochi isolati di distanza - Due vite simili, due fidanzati «difficili»

DAL INVIATO SPECIALE

— Viviana poco più t'anni. Non conoscevano. Hanno pagato insieme, la vita, la voglia di comprendere, di due ragazzi «diversi», ognuno per conto problematico, sbandato, Per una, Viviana, c'è la certezza sul di chi l'ha uccisa. Per l'altra, Anna, soltanto sospetti, destinati magari a dissolversi neve di sbiadisce vette qui intorno. Per tutt'e due, oggi, funerali che straziano la città dalle tre anime, rive lago.

STRANGOLATA IN

VIVIANA, TRAFITTA UNA

Viviana

Viviana Cabassa, 21 anni, abitava a Pallanza con i genitori (suo padre, Claudio, brigadiere dei vigili). Aveva conosciuto, anni fa, Giacomo Martinetti, 26 anni. Un giovane provato da mille problemi, cura da tempo al repartino neurologico dell'ospedale, ombroso chiuso in stesso, afflitto da manie di persecuzione che lo colpivano a tradi- tanto in tanto portandolo a litigare tutti, compresa madre. I due era storia e Viviana, convinta di poter aiutare Giacomo a superare le crisi con la forza del suo affetto, gli era sempre rimasta

Anche quando, circa un anno fa, il loro matrimonio programmato andato monte per un crollo psichico del ragazzo, forse incapace di affrontare le responsabilità, vere o solo immaginarie, di vita due. «Aspetterò», detto con molta semplicità Viviana ai genitori, che premevano lei per convincerla a «lasciar perdere» il suo ragazzo. Ed aveva aspettato, per tutti questi mesi. Giacomo nel frattempo aveva lasciato la dei genitori, si era trasferito in Cairoli 83, un piano rialzato dove lei lo andava a trovare quasi ogni giorno. La «126» verde della ragazza era ben nota a tutti i vicini.

L'hanno vista parcheggiare anche giovedì, poi i lunghi capelli chiari di Viviana sono spariti nel portone. Nessuno li avrebbe più visti nel vento. Mezz'ora dopo è lui, Giacomo. E' andato bar, ha telefonato alla polizia: «Ho ammazzato la mia ragazza, venite a prendermi». E' rimasto aspettare, inebetito. Quando l'hanno portato via ha battuto ciglio. Ci siamo. Con un vuoto disperato negli occhi e, forse, nel cuore.

scale, trafitta fiocina da sub, Viviana stata trovata dagli agenti ormai senza vita. Aveva altre ferite, sei al capo, sette al corpo, inferte un piccolo coltello da scout. Aveva, nel petto, sinistra, buco provocato dalla stessa fiocina, ma superficiale. E poi quella sbarra sottile d'acciaio che, entrata sotto il seno sinistro, è uscita all'altezza della scapola, pre sinistra. Le due ferite, prodotte dalla medesima punta, sembrano testimoniare ricostruzione dei fatti leggermente diversa quella fatta in un primo momento.

Viviana non è stata colpita alle spalle fuggiva. Probabilmente nel piccolo alloggio c'è stata lite, poi Giacomo l'ha aggredita con il coltello, colpendola a caso con furia, ma forse senza intenzioni realmente omicide. I tagli sono tutti superficiali. Poi, sconvolto dal sangue, o da chissà quali altri crolli della sua mente debole, ha afferrato fucile sub, con la fiocina già innestata. Difficile pensare che lo abbia fatto sul momento, vuol tempo e una certa forza, per caricare fucile quel tipo, a molla.

Con quell'arma in mano ha rincorso Viviana che tentava fuggire per la breve scala che porta fuori, l'ha superata e ha tentato di fermarla puntandole contro la fiocina. La ragazza deve aver proseguito e lui l'ha colpita con l'arma, senza «sparare». Ciò spiegherebbe la prima ferita, provocata punta della fiocina, ma profonda solo un paio di centimetri. Poi, visto che lei non si fermava, ha schiacciato il grilletto. Può anche essere stato un movimento convulso. Ma la freccia scattata in avanti forza, una forza che trapassato Viviana e suo cuore. Lei morta subito. Lui, e quando capirà, comincerà morire poco poco.

Anna

Ed poco a poco è morta Anna Bardaglio, stretta alla gola dal assassino. Un assassino, questo, che ha un volto e un nome, che la polizia sta cercando indagini frenetiche, coordinate dal procuratore Repubblica Piero Sechi. Per alcuni versi le due storie sono parallele. Anna abitava in Cairoli, Intra, a poche decine di metri posto dove Viviana è morta, al numero 50. Non padre, suo fratello Marco fa il vigile urbano. Un altro fratello consigliere provinciale pci Novara. Lei stessa, da sempre impegnata politicamente, esponente primo piano fra le giovani comuniste Verbania.

Anche lei conosce ragazzo difficile, Luigi Minchetti, anni, pugliese, barbone e capelli fluenti. Muratore, passioni dichiarate rock, il karate, le moto le donne. Non ha precedenti penali, tranne un furtarello da ragazzino. Gli amici lo chiamano Cicco. per Cicco, Anna cambia la sua vita. Qualche riunione in meno, qualche dibattito saltato, qualche ora più con lui. Come Viviana, si rende conto dei problemi giovane e colei gli resta accanto per aiutarlo. Cicco, di mente, è sanissimo. I suoi guai si chiamano poco lavoro, poca «integrazione sociale», molti sguardi in tralice per l'accento del Sud, per la barba da accattone, per capelli fino alle spalle.

Emarginazione sociale, dunque, non mentale. emarginazione comunque. Si conoscono sei mesi fa, dopo tre torna a un chio nero, ma, dice, lo fatto cadendo nel bagno, in ufficio. Passa un altro mese e i lividi stavolta sono in piena faccia. E, stavolta, lei racconta tutto in casa: stato Cicco, che ha metodi abbastanza spicci per imporre le sue idee. Lei ha paura, ma vorrebbe rinunciare al ragazzo al quale, comunque, legata. I suoi la convincono andare qualche giorno da uno zio, in Svizzera. Ci resta tre settimane e, nel frattempo, suo fratello Marco, il vigile, cerca Cicco Minghetti e tenta di convincerlo a piantarla con questa relazione che sta diventando un calvario. Ma lui non ne vuol sapere anche se, forse per quieto vivere, dice di sì.

Appena lei torna, però, telefona, l'aspetta, la cerca. Litigate scontri. Forse adesso l'amore di Anna è finito, rimane il terrore per le minacce che lui non lesina mai, per telefono o persona. Fino all'altro ieri.

L'altro ieri Cicco Minghetti non esiste, «sparisce», nella ricostruzione dei fatti che il procuratore Sechi ha tracciato con poche, chiarissime parole. Non esiste Minghetti, che non è stato neppure fermato, ma entra in campo «assassino» che non ha ancora una faccia e un nome.

GIACOMO MARTINETTI SI E' COSTITUITO

L'assassino

Questo assassino uccide fra le 19,30 le 20,15. In quei tre quarti d'ora i genitori di Anna (lui, Gildo, carrozziere con officina sotto la casa) escono per andare a far visita ad zia malata. La porta di casa non è chiusa, ha solo maniglia che si può aprire anche fuori. «Non chiudiamo mai — ha detto un certo orgoglio Gildo Bardaglio — non abbiamo nemici». L'assassino questo particolare lo conosce, oppure affida caso. Entra.

La ha un piccolo corridoio che finisce contro porta. Dietro porta un secondo corridoio, «L» rispetto al primo, rivolto a sinistra. L'assassino trova Anna nel primo tratto, la trascina dietro la porta (ci sono le tracce sull'intonaco del muro), la inchioda contro la parete la strangola con una sola, la destra, che stringe il collo fino a provocare la rottura dei vasi interni. se za toccare nulla nella casa.

Quando i genitori di Anna rientrano la trovano morta, già semirrigidita, sulle spalle e sul dorso si allargano le macchie ipostatiche bluastre, sulla gola l'impronta della mano dell'assassino. C'è molto sangue attorno, ci sono ferite, solo versamenti interni. Per la ragazza non c'è più nulla fare.

Alle 20,30, quando ancora bar e sulla strada in Cairoli si parla della fine di Viviana, arrivano di ambulanza e polizia. Per Anna. Lo choc è tremendo. Verbania non parla d'altro. E' quasi incredibile. E subito torna galla nome di Cicco Minghetti. Lo hanno visto qui attorno a quell'ora, dicono. E' violento, aggiungono. C'è da aspettarselo, concludono. Ma, ribatte il procuratore Sechi, dando prova un equilibrio facile mantenere sull'onda dell'emozione che scuote la città, non sempre «vox populi» anche «vox Dei».

Minghetti abita pochissima distanza dalla casa di Anna: poi così che abbiano visto da quelle parti. Minghetti frequenta una palestra di karate, ma non precedenti di violenza. Minghetti l'aveva già picchiata, picchiare non vuol dire uccidere.

«Io non voglio, né potrei — dice Sechi — anticipare colpevolezze innocenze. Stiamo vagliando testimonianze e fatti. Mi pare ovvio che fossero decisive avremmo agito di conseguenza. Se non è perché non c'è nulla di decisivo. La fretta la peggior nemica verità, in questi casi. L'emotività è la miglior alleata della fretta. Io cerco "un" colpevole. Cerco "il" colpevole. nessuno, l'opinione pubblica, può pen- fornirmene "confezionato". stiamo lavorando seriamente e crediamo di poter arrivare dei risultati. Quando ci saremo arrivati lo diremo».

Una posizione straordinariamente chiara, che consente di fare alcune considerazioni su Cicco Minghetti: che sia il «sospettato numero uno» non lo nasconde nessuno, neppure gli inquirenti. I sospetti non bastano, ci vogliono prove. di prove, almeno fino tarda ora ieri sera, ce n'erano affatto. E indagini, infatti, non tendono solo a trovare queste prove, ma a vagliare anche tutte le altre possibili ipotesi.

Le ipotesi

La tesi della rapina è stata scartata, in quanto nulla è stato toccato. Anche il delitto a sfondo sessuale regge (il magistrato ha elementi decisivi, in tal senso, anche se ovviamente non li rivela). Rimane la vendetta, come ipotesi plausibile questa ipotesi parrebbe la più sfavorevole per Minghetti. Ciò è vero, però, se si ritiene Minghetti l'unica persona che frequentasse Anna Bardaglio. Il che non è. è proprio in questa direzione che si muovono le indagini «alternative» della polizia. Il vicequestore Bonisoli, il maresciallo Curia e i brigadieri Felsini e Di Spirito, stanno setacciando a fondo gli ambienti dove Anna era conosciuta dove gente. Solo quando questo lavoro paziente e difficile sarà completato potrà avere un quadro chiaro della situazione.

Intanto, oggi pomeriggio, Verbania si prepara piangere due volte. Alle 15 per i funerali di Viviana, alle 17 per quelli Anna. Cortei che vedranno, forse, le per salutare l'ultima volta queste giovani donne che non si mai incontrate, che vivevano ideali comuni e che, adesso, ne andate in un modo che tanti, a Pallanza, Intra, a Suna, a Trobaso, a Premeno, ogni paese borgata qui intorno, non riescono a credere vero.

Mauro Benedetti

Renault 9 targata "successo" con vantaggi concreti.

In [illegible] dal 1° al 31 marzo [illegible] "Renault [illegible]" [illegible] per un [illegible] L. 300.000.

Renault 9: in 7 versioni e 2 cilindrate, 1100 e 1400 cc.

Inoltre dal 1° al 31 marzo per tutta la Gamma:

- **Prezzo assicurato fino alla consegna.**
- Credito fino a 48 rate mensili anche senza cambiali con anticipo del 10% del prezzo su strada.
- Valutazione "promozionale" dell'usato di tutte le marche e modelli.

Presso [redacted] Concessionarie [redacted] del Piemonte, Liguria e [redacted] d'Aosta.

Renault 9 Diesel - 1600: l'avvenimento Diesel dell'anno.

Da L. 8.380.000 nella versione TD (IVA e trasporto esclusi).

ECONOMICI

[redacted] Acquisto alloggi

[redacted] cerca [redacted] Torino e prima cintura alloggi negozi box libero e/o occupati trat[redacted] rapida serietà. Telefonare 636.078.

GRIMALDI

vi aiuta a vendi[redacted] rapidamente ed [redacted]. Corso Re [redacted] 534.737.

[redacted] acquisto camera [redacted] astenersi agenzie. Telefonare 532.195.
PRIVATAMENTE acquisto monolocale anche mansardato zona centrale. Tel. 598.898.
[redacted] acquista alloggio [redacted] Crocetta 200 mq. pagamento contanti. Telefonare ufficio al 517.406.
VILLA acquisto in contanti [redacted] Torino o periferia preferibilmente zona collina o precollina. Telefonare 752.442.
VILLA o casa acquisto in Torino o prima cintura uni bifamiliare precollinare [redacted] subito. Telefonare 752.442 domani.

19 Vendita alloggi

A.A.A.A. [redacted] 839.8444 Crocetta [redacted] alloggi liberi e occupati 1-2 [redacted] cucina servizi da L. 21 milioni mutuo 50% dilazioni.
A.A.A.A. CASALEGNO 839.8444 zona centro stes[redacted] sta[redacted] alloggi liberi [redacted]cupati 1-3-4 camere servizi da L. 16 milioni [redacted] mutuo dilazioni.

A.A. FIDALCASE [redacted] corso Traiano signorile pa[redacted] cucinino ingresso [redacted] mq 80 lire 66 milioni 50[redacted] mila. Telefonare 506.608.
A.A. [redacted] B libero [redacted] centralissimo via Carlo Alberto saloncino 2 [redacted]mera tinello cucinino servizi cantina mq 100 lire 85 milioni. Telefonare 506.608.
A.A. [redacted] C libero piazza Massaua panoramico 2 camere tinello cucini[redacted] mq 80 L. 68 milioni. Tel. [redacted].
A.A. FIDALCASE D libero [redacted] via Gui[redacted] Reni [redacted] tinello cucinino servizi L. 65 milioni. Tel. 5[redacted].
A.A. [redacted] E libero Barriera Milano ottimo [redacted] tinello cucinino mq [redacted] L. 47 milioni [redacted]. Tel. 506.608.
A.A. FIDALCASE [redacted] affare [redacted] centro saloncino 2 camere tinello cucinino L. [redacted] milioni. Tel. [redacted].608.
A.A. FIDALCASE G libero Moncalieri, 2 camere tinello cucinino ripostiglio [redacted] L. 62 milioni, [redacted]. 506.608.
[redacted] **FIDALCASE** libero corso Giulio [redacted]sare: saloncino 3 camere cucina servizi, L. 115 milioni. Tel. 959.2001.
[redacted] **ADIACENTE** [redacted] Corsica casa nuova [redacted] cucina e servizi. Ampio [redacted]. Tel. [redacted].
A. AERONAUTICA libero recente [redacted] tinello cucinino bagno ampio porte noce ceramiche. Tel. 411.4178.
A. [redacted] libero piazza Marmolada casa d'epoca ristrutturato 3 camere cucina ingresso bagno, mutuo. Sergi 372.142.
A. SERGI vende [redacted] 3-4 camere cucina servizi da lire 43 milioni 500 [redacted]. Telefonare 447.4374.
[redacted] libero zona corso Monte Grappa [redacted] camera [redacted] bagno [redacted] L. 35 milioni dilazionabili. Tel. [redacted]601.
A. [redacted] libero co[redacted] Umberto soggiorno 2 camere cucina 2 servizi dilazioni. Tel. 504.249.

A L. 25 milioni più mutuo [redacted] pressi piazza Bengasi [redacted] tinello cucinino ingresso bagno cantina. Tel. 667.534.

[redacted] Crimea [redacted] signorile [redacted] 4 camere cucina locale lavoro [redacted] servizi terrazzi [redacted]. Effepi. 502.502.

ABICASE G libero corso Sommeiller camera tinello cucinino servizi 1° piano mq 50 L. 34 milioni 500 mila. Tel. 510.653.
[redacted] H libero adiacente via Filadelfia signorile piano alto giardino 4 camere cucina biservizi ampio ingresso lire 140 milioni possibilità box auto e alloggio attiguo. Telefonare 556.805.
ABITABILE subito via S. Marino ingresso [redacted]cina bagno L. 34 milioni dilazionabili. Realimmobili 375.972.
ADIACENTE via Di Nanni libero camera tinello cucinino bagno 50 mq lire 36 milioni. Centraledile, telefono 532.409.
AFFAIRE 518.986 centrale via delle Orfane camera soggiorno cucinotta servizio minimo contante saldo rateale.
AFFAIRE 518.986 libero corso Belgio ampio 2 camere cucina termo bagno cantina L. 69 milioni 900 mila dilazionabili.
AFFAIRE 518.986 libero centrale ristrutturato via Mercanti 2 camere cucina servizio facilitazioni pagamento.
AFFAIRE 518.986 libero [redacted] Grosseto 2 camere tinello cucinino termo bagno lire 58 milioni 500 mila dilazionabili.
AFFAIRE 518.986 libera via Nizza monocamera ristrutturata con angolo cottura servizio facilitazioni pagamento.
AFFAIRE [redacted] adiacente via Cigna stessa casa liberi-occupati 2/3 camere cucina termo bagno mutuo e dilazioni.
AFFAIRE 518.986 libero adiacente corso Traiano via Palma di Cesnola 2 camere tinello cucinino mutuo e dilazioni.
AFFAIRE 518.986 libero corso Moncalieri saloncino 2 camere cucinotta termo bagno solarium box dilazioni mutuo.

AFFARE [redacted] Saorgio, 2 camere cucina bagno L. [redacted] milioni 500 mila. Tel. Immobiliaretoro 549.761 - 553.204.
[redacted] libero via Reggio [redacted]era cucina servizio. L. 15 milioni 800 mila. Tel. Immobiliaretoro 549.761 - 553.204.
AFFARE libero corso Corsica (piazza Galimberti) 2 camere cucina servizi L. 60 milioni [redacted]abili. Galotto 741.3131.
AFFARE Mirafiori recente salone [redacted] camere[redacted] 2 [redacted]izi ogni [redacted] possibilità[redacted] mq. Tel. 447.4845/6.
[redacted] Vanchiglia libero L. 22 milioni dilazionabili camera [redacted]cina ingresso servizio Sergi vende. Tel. 530.601.

ALLOGGI nuovi pronta consegna in signorile complesso [redacted] giardino condominiale parco g[redacted] videocitofono [redacted] saloncino 1-2-3 [redacted] biservizi box auto. 10% acquisto 45% consegna chiavi [redacted] mutuo S. Paolo e parte senza interessi sino al 1984 al termine di corso Francia (Collegno) [redacted]. [redacted] 3. Ufficio vendite [redacted] lodo anche festivi. Servizio permute SIS 519.977 - 532.080.
ALLOGGIO [redacted] ristrutturato adiacente corso Palermo camera soggiorno cucinino bagno cantina a lire 32 milioni. Telefonare 0141 34[redacted].
ALLOGGIO libero c[redacted] Toscana 2 camere tinello cucinino [redacted] bella casa vendo a privato L. 75 [redacted]. Tel. 480.202.
[redacted]O libero camera tinello cucini[redacted] ampio terrazzo 6° piano con ascensore vendo [redacted] Largo Se[redacted]. Tel. 583.809.
ALLOGGIO mq [redacted] via Ascoli 23 (corso Umbria) 2 camere tinello cucinino bagno vendo occupato L. [redacted] milioni. Immobili [redacted]lia, tel. 565.838.
AMPISSIMO signorile recente a Mirafiori [redacted] affare L. 32 milioni 900 mila più 10 milioni mutuo. Tel. [redacted].
APPARTAMENTO libero [redacted] d'epoca signorile (Porta Susa) salone 3 camere cucina bagno piano alto. Bertelli 548.[redacted]

AVIGLIANA [redacted] porzione casa libera con negozio magazzino cantina e alloggio abbinato di 3 camere cucina vende L. 38 milioni Gabetti [redacted] 958.8483.
[redacted] vende libera in Sangano villa con giardino e [redacted] affa[redacted] Telefonare 755.659.
BALDISSERO villetta unifamigliare [redacted] giorno cucina [redacted] da pranzo [redacted] letto doppi servizi mansarda box terreno L. 175 [redacted]. Tel. 942.3867.
[redacted] Milano corso Vercelli libero 2 camere tinello cucinino bagno ampia soffitta volendo [redacted] Tel. 442.389.
[redacted] 659.831 - [redacted] corso Montecucco via Fattori libero lussuoso salone [redacted] camere tinello 2 servizi.
BERGAMASCO 659.831 - 650.9649 vende [redacted] Cagliari angolo [redacted] Verona. Alloggi anche liberi 1-2-3 camere cucina servizi L. 12 milioni 500 mila.
[redacted] 659.831 - 650.9649 S. [redacted] via Morgari libero signorile [redacted] camere cucina servizi.
BORGARO libero via Germania [redacted] camere tinello cucinino servizi L. 69 milioni meno mutuo. Galotto 741.3131
BORGARO occasione alloggio libero 1 camera cucina bagno cantina L. 37 milioni minimo contanti. Tel. 920.6348.
BORGO Vittoria [redacted] piano rialzato [redacted]mera [redacted]llo cucinino bagno L. 28 milioni [redacted]00 mila. Tel. 539.962.
[redacted] centro alloggio nuovo signorile [redacted] prezzo interessante. Tel. 364.491 - 307.748.
[redacted] 531.310 libero zona Stadio ampio saloncino 2 camere cucina servizi piano 7° posto auto L. 110 milioni.
CASAMERCATO A 650.3805 libero [redacted] Rei[redacted] signorile [redacted] camere tinello cucinino servizi. An[redacted] ufficio. Aperto [redacted]bato pomeriggio.

[redacted] C [redacted] libero [redacted]scina Vica (corso Francia) recente saloncino camera tinello cucinino servizi.
CASAMERCATO D 650.3805 libero Buttigliera [redacted] Fronda in villa salone 3 [redacted] cucina 2 servizi [redacted] Permute.
CASAMERCATO [redacted] libero Nichelino via Como villa signorile [redacted] mq circa [redacted] giardino e box 3 auto.
CASAMERCATO D 650.3805 [redacted] Nichelino [redacted] Stupinigi 2 camere tinello cucinino bagno. Dilazioni.
[redacted].3805 libero Moncalieri [redacted] Bruno mansarda signorile [redacted] terrazzo di 60 mq circa.
CASAMERCATO [redacted] libero via Cernaia uso [redacted] 2 locali più servizi [redacted] 60 mq circa. Dilazioni. Permute.
CASAMERCATO [redacted] 650.3805 libero via Tripoli [redacted] bagno. Facilitazioni di pagamento.
[redacted] E 650.3805 libero via Dei Mille [redacted] camere cucina abitabile [redacted] lire 26 milioni rateabili.
[redacted] E [redacted] libero piaz[redacted] Robaudengo (Barriera Milano) salone 2 camere cucina servizi, permute.
[redacted] E 650.3805 [redacted] Nichelino via S. Giuseppe [redacted] 2 camere tinello cucinino servizi.
[redacted] E 650.3805 libero Moncalieri via Bruno signorile salone [redacted] camere studio tinello 2 servizi.
[redacted] E [redacted] libero via Sant'Ambrogio (Francia) [redacted] camere tinello cucinino servizi lire 55 milioni rateabili.
CASAMERCATO E 650.3805 libero Largo Toscana 2 [redacted] cucina abitabile servizi L. 60 milioni rateabili.
[redacted] E 650.3805 libero via S. Marino (S. Rita) salone 2 camere cucina 2 servizi mansarda collegabile.
CASAMERCATO E [redacted] libero via Ceva [redacted]. Donato) [redacted] camere cucina servizi L. 39 milioni rateabili.
CASAMERCATO E [redacted] libero piazza Basilicata [redacted] Filadelfia salone 3 camere tinello cucinino 2 servizi.
[redacted] 650.3805 libero Nichelino [redacted] Baretti casetta indipendente 3 camere tinello bagno box auto.
CASAMERCATO E 650.3805 libero Collegno via La Pira [redacted] signorile soggiorno 2 camera cucina 2 servizi.
[redacted] Vica via [redacted] 5° [redacted] piano alloggio [redacted] mq 110 con garage. Dilazioni, permute. Terraserena, telefoni 938.873 - 931[redacted].
CASETTA nuova zona [redacted] corso Trapani [redacted] camere bagno L. [redacted] milioni contanti più [redacted] milioni dilazioni. Fiducia[redacted] immobiliare. Tel. [redacted].
CASTIGLIONE Torinese appartamento libero di 2 [redacted] cucina servizi box auto a L. 50 milioni e dilazioni. Tel. Grimaldi 911 3666.
CASTIGLIONE Torinese casetta libera indipendente soggiorno salotto cucina 2 camere bag[redacted] orto. Gabetti 5757.
CAVORETTO [redacted] villetta unifamiliare [redacted] 2 piani salone 3 camere cucina biservizi, giardino 700 mq. Tel. 698.7121.
CENTRALISSIMA casa prestigiosa vendesi alloggio mq 300 altro più piccolo. Telefonare 542.101 - 774.014.
CENTRO [redacted] Telesio spazioso [redacted] camere tinello cucinino ingresso bagno, L. 64.200.000.
CENTRO CASA 513.831 [redacted] in [redacted] minialloggio [redacted] bagno [redacted] portineria affare L. 30 milioni.
CENTRO [redacted] 513.831 Barriera [redacted] Milano via Sarbania 6 abbinabili camere cucina da L. 9.200.000 dilazioni.
CENTRO [redacted] 513.831 libero [redacted] Molinette recente luminoso saloncino [redacted]ra cucina bagno L. 77 milioni dilazioni.
[redacted] 513.831 [redacted] largo Regio Parco soleggiato 1 [redacted] cucina in[redacted] bagno L. 30 milioni dilazioni.
CENTRO Europa [redacted] Bonfanti alloggio [redacted] ingresso 4 [redacted] doppi servizi per mq 110 libero a 30 giorni. Permute. Terraserena, tel. 938.873 - 931.1995.

CERCENASCO
libero 2 camere salone cucina ingresso bagno cantina [redacted] box vendo. Tel. 011 655.842 - [redacted].

CITTADELLA B 532.170 libero largo Cibrario ingresso 2 camere cucina bagno palazzo signorile L. 55 milioni.
COLLEGNO corso Francia [redacted] panoramico spazioso 2 [redacted] tinello cucini[redacted] bagno L. 56 milioni. Gabetti 5767.
COLLEGNO libero corso Anthony (Bor[redacted] Paradiso) saloncino [redacted]era cucina biservizi mutuo dilazioni. Galotto 741.3131.
[redacted] (via Oberdan) libero recente signorile ingresso saloncino [redacted]era tinello cucinino bagno 85 mq vendesi dilazionando. Centraledile, telefono 530.183.
COLLINA Baldissero libero signorile 2 [redacted] tinello cucinino servizi terrazzi box auto L. [redacted] milioni. Expocase 504.263.
[redacted] bagno libera in elegante [redacted] alto reddito L. [redacted] milioni. Tel. 539.962.
CONSULEDILE 533.322 vende [redacted] corso Cairoli saloncino camera cucina ingresso bagno [redacted] a nuovo, L. [redacted] milioni.

(continua)

LANZO [redacted]
VENDESI
PRESTIGIOSA [redacted]
DEL 1800, DISPOSTA SU 4 PIANI + DIPENDENZA CON STALLA E ABITAZIONE CUSTODE PER COMPLESSIVI mq. 1.000 CIRCA, PARCO mq. 25.000 CON PIANTE DI ALTO FUSTO E FRUTTETO.
GEDIM
[redacted] 517566

Una vecchia massima che ancora ricorre – Torinese è chi è nato in S. Paolo

Nel cuore di Torino villaggio di periferia

«*Torinese è chi è nato in San Paolo*». Questa vecchia massima, che si perde nella notte dei tempi, fa del quartiere che [illegible] una volta affacciato sui prati, il vero «cuore» [illegible] città. Eppure Borgo San Paolo, più semplicemente «San Paolo» per chi ci è nato e vissuto, [illegible] quasi un villaggio [illegible] periferia, una piccola comunità radicata fra la strada del Monginevro e via San Paolo, mondo [illegible] metà fra l'agricolo e l'artigiano.

Oggi Borgo San Paolo ha visto i suoi connotati tradizionali stravolti dalla politica delle circoscrizioni, una suddivisione del tessuto urbano non sempre aderente alla storia [illegible] alle tradizioni. Così i nuovi confini, fra corso Peschiera, corso Trapani [illegible] le due ferrovie, la Torino-Milano e la Torino-Modane, assorbono [illegible] che [illegible] sempre gravitano su altri centri, come [illegible] Crocetta e Santa Rita, e [illegible] lasciano fuori altri, come metà piazza Sabotino [illegible] le strade vicine, assegnate al quartiere Cenisia, ma storica[illegible] [illegible] tradizionalmente appartenenti a San Paolo.

Una città, una piazza

E proprio piazza Sabotino è [illegible] fulcro, [illegible] quartiere, con i suoi negozi, il suo mercato, il suo nodo [illegible] trasporti urbani. La vecchia piazza, teatro di [illegible] vita che solo apparentemente è caotica [illegible] disordinata, continua ad esercitare la sua funzione di polo d'attrazione per tutta [illegible] zona. C'è anche l'ufficio postale, [illegible] accanto, che rimane aperto anche il pomeriggio, uno dei pochi di Torino.

Una birreria, qualche bar, la gelateria, costituiscono richiami per «aggregazioni spontanee», sulla piazza si trova veramente tutto, dall'abbigliamento [illegible] profumi, dagli elettrodomestici alle sigarette, [illegible] contare [illegible] filiale dell'Upim, i supermercati delle scarpe, insomma, uno [illegible] [illegible] [illegible] in [illegible] Sabotino [illegible] [illegible] trova tutto quello che gli serve, senza bisogno di girare [illegible] città, [illegible] [illegible] più del proprio quartiere. Nessuno come gli «indigeni» di San Paolo sente forti [illegible] proprie radici.

Oggi in questa superficie di circa due milioni di metri quadrati vivono quarantamila persone, divise in poco più di diciassettemila nuclei familiari. Una media, quindi, di due persone per famiglia «abbondanti», 2, 3 circa. Non c'è sovraffollamento, anche se il quartiere è sempre popolato di una marea di gente indaffarata. Il fatto [illegible] che sono moltissimi coloro che vengono «da fuori», dai quartieri vicini od addirittura da altre parti lontanissime della città.

[illegible] poi molti [illegible] spostano [illegible] piedi, nell'area che gravita attorno alla piazza. [illegible] che crea quell'impressione visiva di «gente» che è forse l'ultima traccia [illegible] fatto che una città è costituita soprattutto dai suoi cittadini. Altre realtà metropolitane italiane offrono lo stesso colpo d'occhio, come Bologna, ad esempio, o Genova o Firenze. Il torinese che vi si reca resta colpito [illegible] «quanta gente c'è per la strada». Qui, [illegible] solito, di gente ce n'è poca. I grandi corsi non [illegible] fatti per passeggiare.

In San Paolo di grandi corsi non [illegible] ne sono, gli unici due, Peschiera [illegible] Trapani, stanno sui confini. [illegible] lungo le strette strade commerciali del quartiere [illegible] si muove a piedi, affollando i marciapiedi, fermandosi [illegible] guardare le vetrine [illegible] soprattutto [illegible] parlare. In pochi posti, a Torino, il dialogo fra vicini di [illegible] fra gente che [illegible] nello stesso isolato, fra clienti [illegible] negozianti, [illegible] diffuso [illegible] [illegible] San Paolo.

Il [illegible] che, nonostante i cambiamenti, [illegible] nucleo centrale del quartiere sia costituito da «nativi» di lontana data, fa sì che [illegible] in molti [illegible] conoscersi fin da bambini, che questi «molti» [illegible] loro volta conoscano [illegible] frequentino anche i nuovi arrivati, insomma, che ci [illegible] quel contatto umano che costituisce merce sempre più rara nella megalopoli che è diventata Torino. E di questo Borgo San Paolo, «San Paolo», è molto orgoglioso. Se chiedete ad un torinese dov'è nato, [illegible] maggior parte vi risponderà «al Sant'Anna» [illegible] in qualche altro ospedale. Se vi dice «in [illegible] Paolo», beh, quello è un torinese «vero».

Servizi di [illegible] Benedetti

PIAZZA SABOTINO, CENTRO «IDEALE» DEL [illegible]

- Il borgo ha visto i propri connotati classici stravolti dalla politica delle circoscrizioni, che ha suddiviso il tessuto urbano non sempre tenendo conto della storia e delle tradizioni
- Piazza Sabotino, ad esempio, è stata tagliata fuori dal quartiere [illegible] assegnata territorialmente a Cenisia
- Eppure proprio questa piazza [illegible] il «centro» ideale della zona, [illegible] fulcro di ogni attività commerciale e collettiva

nuova PEDRAZZI antifurto

OFFERTA PROMOZIONALE
PROTEZIONE PORTA [illegible] L. 320.000
PROTEZIONE VOLUMETRICA L. 450.000

IMPIANTI DI SICUREZZA ANTIFURTO
SISTEMI DI PROTEZIONE PASSIVA
IMPIANTI DI RILEVAZIONE FUMO - INCENDIO - GAS
IMPIANTI TVCC - TELEVISIONE A CIRCUITO CHIUSO
ANTIFURTO PER AUTOVETTURE AD ULTRASUONI

NUOVO SERVIZIO
[illegible] TECNICA [illegible]
GIORNO NOTTE INTERVENTI
SU [illegible] TIPO DI IMPIANTO

un alleato implacabile

TORINO - Corso Vittorio Emanuele, 21 - Tel. (011) 650.8440/650.8441

... dal 1922

MERULA

PIANOFORTI

STRUMENTI MUSICALI

LEZIONI

10141 TORINO - VIA CUMIANA 18-22

Tel. (011) 372.071

京華酒家

RISTORANTE CINESE

King Hua

CUCINA TIPICA CINESE

CHIUSO IL LUNEDI'

Corso Racconigi 30 bis 10139 TORINO (Italy)

Tel. (011) 331271 - 331967

BIRRERIA

VECCHIA MANIERA

calda, accogliente e musicalmente simpatica

NEL CUORE DI BORGO S. PAOLO

V. ISONZO

BLUE Jazz Pub NOTE

PROSSIMA APERTURA IN

OSART

venti anni di Alfa Romeo

OSART

Alfa Romeo

Uff. commerciale: v. Frejus 12, tel.

Amministrazione: v. Frejus 12, tel. 442.351

Off. assistenza: v. Claidini 9, tel. 414.457/8

Stazione Servizio: v. Claidini 22, tel. 443.148

Proseguono a pieno ritmo i lavori sull'area dell'ex Fiat Spa e

Un enorme cantiere

- Ai primi dell'Ottocento Borgo San Paolo era un vero e proprio paese, fuori dalla cinta daziaria di Torino e «piccolo paradiso fiscale» per quei torinesi che volevano sottrarsi alle gabelle cittadine
- Borgo rurale, viveva sui ritmi sulle tradizioni della campagna non bastavano le interessate migrazioni da Torino per turbarne il tessuto tranquillo, fatto di famiglie patriarcali ed amiche
- Poi, lentamente, la faccia rurale del borgo si scolorì fino a sparire. E sopravvennero le industrie, dalla Fip (pianoforti) alla Westinghouse, al Risuolificio italiano
- Un forte senso della comunità ha sempre guidato lo spirito del quartiere e San Paolo ancor oggi conserva le caratteristiche orgogliose che costituirono per tanti anni il motore e che fanno questa realtà cittadina un'oasi diversa da tutte

Ricostruire la storia del borgo attraverso i suoi sviluppi geografici addentrarsi in fetta della vita di Torino «com'era» guardare come la città, grossa comunità tendenza prevalentemente agricola, si lentamente tramutata in insediamento industriale.

Ai primi dell'Ottocento Borgo San Paolo era un vero e proprio paese, fuori della cinta daziaria Torino e piccolo «paradiso fiscale» (già allora!) per quei torinesi che volevano sottrarsi alle gabelle cittadine. Borgo rurale, viveva sui ritmi e le tradizioni della campagna e non bastavano le interessate emigrazioni Torino per turbarne il tessuto tranquillo, fatto di famiglie patriarcali ed amiche, di contadini solenni e lontani dai problemi della vicina Torino.

Il «centro» di questo paese era piazza Peschiera, oggi piazza Sabotino, la conformazione stessa delle strade del quartiere di oggi rivela le sue origini «autonome» rispetto alla delle strade cittadine. Niente reticoli squadrati, specie il «tela di ragno» che parte appunto dalla piazza Sabotino e si articola tutto attorno.

Gli urbanisti Torino, quando venne il momento accorpare realtà di San Paolo al piano regolatore della città, rispettarono questa costituzione fisica del borgo, limitando il loro intervento alla tracciatura dei grandi corsi Trapani, Ferrucci e Racconigi (solo il primo, però, è di puro «scorrimento») per raccordare San Paolo con le altre borgate.

Nel frattempo, però, anche la realtà del quartiere cambiava: alla campagna si sostituì lentamente prime industrie automobilistiche e le altre che vennero dopo. Nomi che hanno fatto storia, come Chiribiri, Diatto, Ansaldo automobili, nomi che restano nel grande libro dell'auto scritti in lettere d'oro. Solo i più anziani, oggi, ricordano, gli appassionati di antiquariato quattro ruote. Ma fu proprio quei pionieri che prese le mosse la principale industria cittadina.

Ma non solo auto arrivarono a San Paolo. Anche la prima fabbrica italiana di pianoforti, la Fip, appunto, poi la Westinghouse, il Ruotificio italia- Lentamente la faccia rurale del borgo si scolorì e San Paolo divenne una realtà operaia; nascere a San Paolo significava avere alle spalle un bagaglio di esperienza, di artigianato, di manualità che garantivano al ragazzo, diventato uomo, una collocazione sicura in una delle grandi fabbriche del quartiere.

Per far fronte alle nuove esigenze sorse la scuola elementare con l'asilo infantile in via Cesare Battisti e Luserna. La parrocchia di Pozzo Strada perse la giurisdizione sul quartiere, che fu assunta San Bernardino, costruita negli anni fra il 1900 e il 1906.

Negli anni dell'immediato dopoguerra la campagna cedette definitivamente armi e fu fagocitata dall'espansione del borgo. Vi fu anche un tentativo di livellare l'identità della borgata e dei suoi abitanti quella del resto della città. San Paolo, ormai forte della coscienza dei suoi lavoratori, respinse il tentativo di del quartiere una semplice ed anonima periferia di Torino. Il senso di «comunità» che aveva sempre guidato la gente prese il sopravvento e San Paolo conserva, oggi ancora, le caratteristiche orgogliose che costituirono per tanti anni il motore e che fanno di questa realtà cittadina un'oasi diversa da tutte.

In altre zone, in altri posti della città, la spersonalizzazio- ha raggiunto livelli incredibili: la stessa Santa Rita, che pure vive agglomerata attorno alla piazza che, quanto a centro commerciale, contenil primo posto a qualunque altro in città, ha visto la geografia sconvolta dal proliferare dei «casermoni». Delle vecchie strade, del vecchio borgo, che cosa rimane?

A San Paolo, invece, questo è successo: i falansteri dieci piani duecento alloggi l'hanno risparmiato e, quei pochi, non offendono lo sguardo come in altri quartieri. Le case hanno dimensioni «umane», si riesce a tenere memoria la faccia e il dei vicini di casa bisogno di consultare un elenco del telefono. Invece farsi travolgere dai cambiamenti, qui a San Paolo li hanno sorbiti nel tempo traumi, senza sussulti.

Larga parte del merito questi risultati comitati di quartiere «spontanei» che hanno animato negli anni difficili della crescita, quando la città sembrava vivere subire uno sviluppo incontrollato, piuttosto che guidare il proprio sviluppo. Se San Paolo si salvata spersonalizzazione, dalla tropolizzazione ad ogni costo, lo deve alla gente che ci vive al suo orgoglio di viverci.

LA CHIESA DI

AMIES

IMPIANTI DI SICUREZZA

- Protezioni perimetrali esterne per industrie e privati
- Protezioni interne per magazzini e abitazioni

Collegamento degli impianti mediante segnalazione telefonica ponte radio

Riconoscimento per le quattro categorie rischio

Corso Peschiera 188 - (011) 337.924 - TORINO

della Materferro - Qui sorgeranno complessi vitali per la zona

per vivere meglio

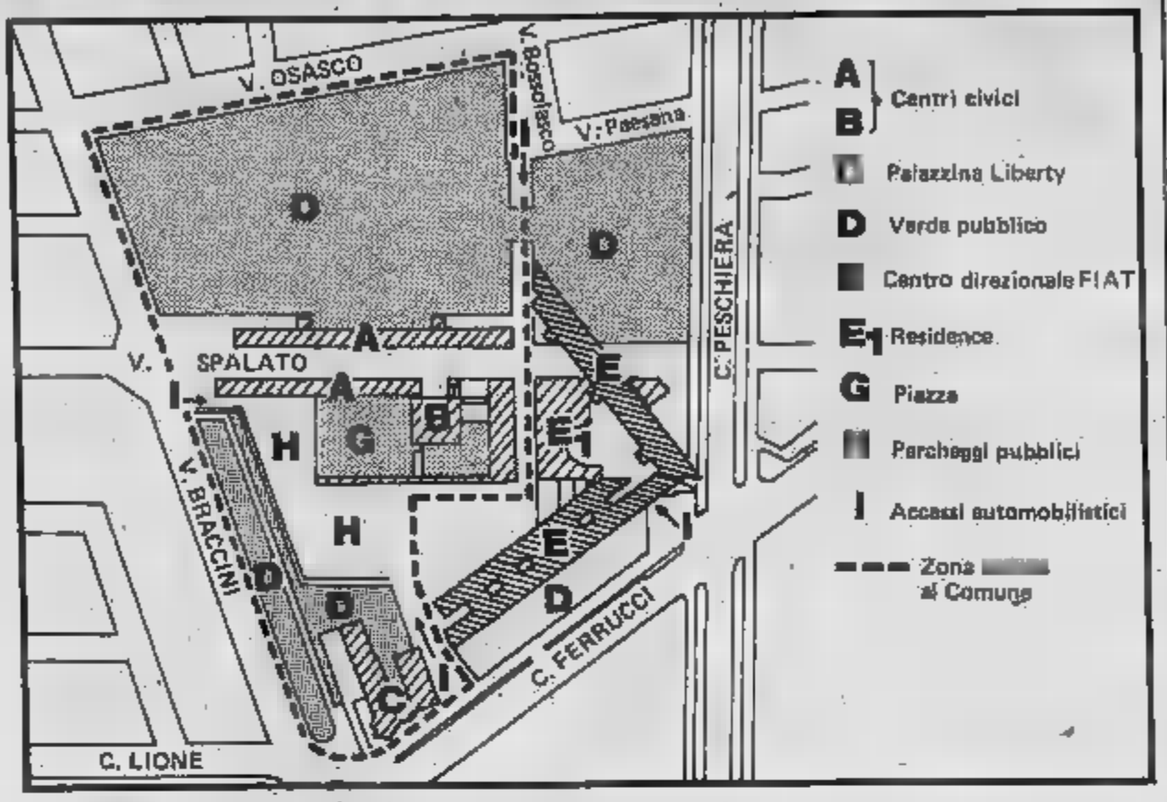

Chi si trovasse a passare in corso Ferrucci angolo Peschiera, o vi si sia trovato nei mesi scorsi, non potrà certamente fare a meno di notare il colossale cantiere che, proprio agli estremi confini di Borgo San Paolo, sta trasformando la faccia dell'area compresa fra quei due corsi e le vie Braccini, Spalato, Modane e Bobbio. Un cantiere che sorge su quella che era stata la Fiat Spa e la Materferro.

Qui dovranno sorgere vari complessi, in primo luogo il nuovo centro direzionale Fiat, poi un nucleo di servizi socio-commerciali, un insediamento edilizio per circa cento alloggi e giardini ed aree attrezzate a verde pubblico. Ma è meglio considerare nei dettagli il futuro di questo perimetro che condizionerà certamente la vita futura di Borgo San Paolo da qui per moltissimi anni a venire.

Quest'anno i lavori punteranno subito sui centri di assistenza socio-sanitari, che hanno la priorità assoluta, insieme alle strutture che dovranno accogliere il centro civico, sul modello di quello già ultimato a Pozzo Strada. Sull'area vera e propria della Materferro sorgeranno, invece, insediamenti produttivi e il nucleo residenziale, edilizia popolare, per i cento alloggi che si diceva.

Altri cantieri, a stretto contatto, costruiranno nuove aule scolastiche e una piscina per le scuole elementari e medie all'incrocio fra i corsi Racconigi e Peschiera. Sul prolungamento di via Spalato sorgerà un complesso articolato su due strutture parallele unite da una specie di «passerella» sopraelevata (e chiusa, naturalmente), uno dei quali sarà destinato ad ospitare l'Usl e l'altro i servizi sociali. I lavori qui sono già iniziati da più di un anno e mezzo e si spera di portarli a compimento entro la fine del 1983. A fianco di questa struttura sorgerà un servizio psichiatrico e

Ai piani superiori ci saranno gli assistenti sociali, i consulenti familiari, pediatrici, neuropsichiatrici. Ci sarà anche un'équipe specializzata per i servizi relativi all'infanzia disadattata. La palazzina di fronte, invece, è occupata dagli uffici della Usl del quartiere San Paolo. A fianco degli amministrativi, opereranno anche i poliambulatori e le attrezzature speciali per cure fisioterapiche e per la riabilitazione motoria.

Si sta studiando anche la possibilità di trasferire qui il commissariato di zona, che attualmente è sistemato in via Cesana, in un palazzo decisamente obsoleto, dove il lavoro degli uomini della polizia ha intralci di ogni genere derivanti proprio dalla struttura stessa che li ospita. Si avrebbe così un centro civico completo, con la sezione dei vigili urbani, con la biblioteca, la mensa, l'archivio di quartiere. Insomma, una concezione nuova di «servizio», costruita veramente a misura di cittadino e non, come accade oggi, adattata alla realtà mutevole di un quartiere.

In una città che è cresciuta fortemente negli anni del dopoguerra, mano a mano che si creavano le esigenze venivano risolte da interventi provvisori, che poi diventavano definitivamente provvisori, come accade molto spesso e non solo in Italia. Oggi il progetto «San Paolo Uno» (che curiosa assonanza con l'ultima nata in casa Fiat!), il primo vero piano particolareggiato per il riuso di una così grande area disponibile all'interno della struttura urbana, è diventato un progetto pilota.

E lo è anche per quanto concerne le aree verdi. Prevede, infatti, almeno 24.000 metri quadri a ovest del proseguimento di via Pier Carlo Boggio che potrà essere attrezzata con impianti sportivi. Inoltre un secondo appezzamento per oltre 50.000 metri quadri verrà destinato a verde in via Braccini. Per gli insediamenti produttivi verranno destinati 17.000 metri quadrati con il recupero degli edifici industriali di corso Racconigi angolo corso Peschiera, dove gli immobili presenti sono ancora in buono stato di conservazione e dove una parte verrà ristrutturata e riconvertita nell'uso per recuperare delle aule scolastiche.

Insomma, un'opera di costruzione di una vera e propria città nella città, un rilancio per l'intero borgo che, da questi insediamenti (i quali porteranno ovviamente anche positive conseguenze sul piano commerciale) potrà ricavare nuovi slanci per confermarsi quartiere trainante di Torino.

Con la speranza che questo fervore di iniziative non faccia dimenticare anche ugualmente importanti problemi del quartiere: si tratta, ad esempio, di rivedere il tessuto dell'antico centro storico, dove i palazzi risentono il passare degli anni e dove i vecchi cortili e i ballatoi devono trovare una loro sistemazione che consenta alla gente che ci abita di fruire di spazi adeguati.

Non bisogna dimenticare nemmeno le esigenze della gente dei mercati, per i quali più volte si è sollecitato l'intervento pubblico per dare loro la possibilità di lavorare in condizioni migliori e per consentire alla strada che li ospita di non essere trasformata in una colossale pattumiera ogni volta che il mercato se ne va.

Non si deve perdere di vista l'esigenza di dotare il quartiere di una illuminazione più efficace che, se per i corsi e le strade principali ha raggiunto livelli accettabili, in altre strade è ancora quella dei primi anni del dopoguerra. Insomma, non è che San Paolo sia un'isola felice e non è che il «Progetto Uno» sia il toccasana per tutti i mali: è un punto di partenza, un buon punto di partenza per fare del quartiere una realtà viva e originale che perpetui nel tempo il «mito» di un posto che si chiama Torino.

VALENTINA
FIORI IN TUTTO IL MONDO
APERTO IN AGOSTO
TORINO - C. PESCHIERA 252
(ang. C. Trapani)
Tel. (011) 332.040

2M ELETTRONICA s.a.s.
C. Peschiera
Torino
Tel. 331.394
2M ELETTRONICA s.a.s. di
Elettricità
Elettrodomestici
Illuminazione
Prodotti Siemens
Materiale elettrico
Tv color

DAB
ELETTROPOMPE
JET
CENTRIFUGHE
SOMMERSE
AUTOCLAVI
MOTOPOMPE
RAIN Srl - C.so 204/A TO - Tel. (011)

RISTORANTE
IL BUCO
SPECIALITA' TIPICHE
PIEMONTESI
ARIA CONDIZIONATA
CHIUSO LA DOMENICA
10139 TORINO - Via Lombriasco 4 (ang. v. Frejus)
Tel. (011) 442210

De Venezia
di
G. Cima
Tendaggi - Tappeti - Moquettes
Confezioni a mano e posa in opera eseguite direttamente dal titolare
Esposizione: via Monginevro 25
Negozio: via Monginevro 11 Torino - Tel.

ABBIGLIAMENTO DI CLASSE PER UOMO GIOVANE

arsenio
Fine English Clothes
Via Di Nanni, 72-74 - Tel. 447.4298

Tamborini
PASTICCERIA - CONFETTERIA
VASTO ASSORTIMENTO
BOMBONIERE
PER NOZZE - BATTESIMI
COMUNIONI - FIDANZAMENTI
LAUREA
10139 TORINO
Piazza Sabotino, 6
Tel. (011) 33 10 90

ECONOMICI

19 Vendita alloggi

CONSULEDILE 533.322 vende Collegno moderno conveniente 2 camere tinello cucinino ingresso bagno. L. [illegible] milioni.
CONSULEDILE [illegible] vende liberi in stabile [illegible] Parella 1/3 camere tinello [illegible] ingresso 1/2 servizi da L. 38 milioni a L. [illegible] milioni.
CONSULEDILE 533.322 vende via Vicenza (corso Regina) conveniente camera tinello cucinino bagno L. 29 milioni.
CONSULEDILE 533.322 offre ultima occasione via Cosseria 21 (corso Belgio) camera cucina servizi sole L. 11 milioni.
[illegible] 533.322 vende libero [illegible] piazza Crispi 2 camere cucina ingresso bagno L. 40 milioni dilazionabili.
CORSO Dante adiacente (via Petitti) libero ampio 2 [illegible] cucina [illegible] piano alto recente C.V.I. 383.570.
CORSO Francia Collegno libero signorile salone 2 camere cucina biservizi L. 140 milioni Immobiliaresuperga 447.3315.
CORSO Marconi libero salone 4 camere cucina 2 bagni 2 ingressi. Box auto. Prezzo conveniente. F[illegible] Immobiliare. Tel. 556.956.

CORSO [illegible] elegantissimo appartamento mansardato di 200 mq stabile signorile composto da salone 3 camere cucina tripli servizi offriamo a L. 230 milioni. Tel. 513.916.

CORSO Moncalieri (adiacenze piazza Zara) stessa casa appartamenti liberi ed occupati di varie metrature. Tel. 505.922.
CORSO Peschiera (zona corso Montecucco) camera tinello cucinino servizi cantina. G.R. L'Immobiliare, 320.524.
CORSO Peschiera libero recente signorile 2 ingressi salone 2 camere cucina biservizi Immobiliaresuperga 447.3315.
CORSO Principe Eugenio signorile finizioni lusso su 2 piani salone cucina 3 letto box 2 auto Ravinale 842.631.
[illegible] Racconigi (via Monginevro) camera cucina cantina L. 16 milioni 200 mila. G.R. L'Immobiliare, tel. 320.524.
CORSO Siracusa angolo via [illegible] vende libero alloggio soleggiato mq 150 salone 2 camere doppi servizi terrazzo piano 4°. Tel. 729.402.
CORSO Svizzera prestigioso salone ingresso 3 camere tinello 2 servizi 5° piano. Tel. 747.608.
CORSO Traiano libero signorile spazioso 2 camere tinello cucinino servizi cantina ogni comfort. Tel. 505.923.
CORSO Trapani libero piano alto 2 camere cucina abitabile servizi mq 75 ogni comfort. Tel. 505.921.
CORSO Vercelli adiacenze libero [illegible] palazzina signorile salone 4 camere cucina 2 servizi 2 posti auto. [illegible]. [illegible]9.962.
[illegible] Vittorio (Valentino) libero prestigioso soggiorno cucina camera cameretta doppi servizi Studio Codoni 530.871.
CRIMEA 585.801 vende libero via Bigli fronte C.so camera cucina ingresso bagno rimesso a nuovo L. 44 milioni.
C[illegible] 585.801 vende libero [illegible] Rosselli piano 8° camera tinello cucinino terrazzo L. [illegible] milioni dilazionati.
CROCETTA corso [illegible] Gasperi libero 3 camere cucina bagno ripostiglio cantina termo ascensore. Gabetti vende [illegible].

CROCETTA [illegible] stabile signorile d'epoca [illegible] salone 4 camere cucina biservizi. Tel. Studio Latina 549.650.

CROCETTA ingresso salone 2 camere tinello cucinino servizi cantina L. 114 milioni. Grimaldi, tel. 505.917.
CROCETTA libero casa d'epoca ingresso 2 camere cucina bagno cantina L. 99 milioni. Immobiliaresuperga 443.252.
CROCETTA libero corso De Gasperi ampio 4 camere cucina termo bagno ascensore forte mutuo. Galotto 741.3131.
CROCETTA via Lamarmora libero casa d'epoca signorile salone 3 camere cucina biservizi posto auto. Finci 505.691.
CROCETTA via Morosini libero 4° piano [illegible] [illegible] cucina servizi signorile mq 110 permuta. Telefonare [illegible]0.821.

DIVISIBILE
libero signorile [illegible] [illegible] Cesare salone 3 camere tinello cucinino doppi [illegible]zi 2 cantine L. 150 milioni. Tel. 513.448 - 505.765 serali.

EDILFIDUCIARIA [illegible] Bianzè (zona Francia) signorile 4 camere cucina doppi ser[illegible]. Tel. 513.853.
EDILFIDUCIARIA zona Francia 1 camera tinello cucinino servizi. L. 22 milioni [illegible] mila. Facilitazioni di pagamento. [illegible]. 513.853.
EDILFIDUCIARIA villa unifamiliare a Gassino (15 km da Torino) salone [illegible] [illegible] cucina servizi e piano mansardato. Terreno 1400 mq box. Tel. 513.853.
EDILFIDUCIARIA libero via Campana piano alto 4 camere cucina servizi volendo box L. 90 milioni. Tel. 513.853.
EDILFIDUCIARIA libero via Luini ampio 2 camere tinello cucinino servizi. Tel. 513.853.
EDILFIDUCIARIA libero corso [illegible] (S. Rita) [illegible] camere cucina [illegible] servizi. Tel. 513.853.
EDILFIN A Crocetta (corso [illegible] Gasperi) salone 3 camere cucina biservizi piano alto portineria. Tel. 506.845 584.155.
EDILFIN [illegible] Corsica libero 2 camere tinello [illegible] costruzione 1970 lire 70 milioni, dilazioni. Telefonare 508.545.
EDILFIN C corso Montegrappa libero camera [illegible] tinello cucinotto piano alto terrazzo lire 50 milioni. Telefonare 508.645.

ELITE

ELITE CASE A 505.538 [illegible] de libero [illegible] [illegible]. Salvario [illegible] saloncino [illegible] camere cucina biservizi bilngressi terrazzo termo ascensori portineria.
ELITE CASE B 502.918 vende adiacente via Vigliani camera cucina ingresso termo bagno buon reddito. Facilitazioni.
EREMO verso Colle Maddalena in panoramici villini a schiera 2 camere cucina soggiorno bagni garage Gabetti 5767.

ESIM

ESIM A libero centralissimo corso [illegible] piano alto salone 4 camere cucina 2 servizi casa d'epoca ascensore portineria dilazioni permute. Tel. 512.012.
ESIM liberi Cascine Vica stessa casa soggiorno 1-2-3 [illegible] cucina' [illegible] recente da L. 41 milioni. [illegible]. 958.1525.
ESIM libero Borgata Paradiso recente piano alto panoramico salone 2-3 camere tinello cucinotta biservizi posti auto di[illegible]. Tel. 512.012.
[illegible] libero precollina [illegible] L. Del [illegible] signorile 2 camere tinello cucinino servizi volendo box. Tel. 512.012.
ESIM libero precollina strada del Lauro casetta con 2 appartamenti 3 camere cucina servizi 2 box giardino. Tel. 512.012.
ESIM libero precollina [illegible] Romani ristrutturato luminoso soggiorno 2 [illegible] cucina servizi. Tel: [illegible].

LA STAMPA

Gli «economici» su LA STAMPA sono ancora più facili

Una nuova opportunità per gli inserzionisti

Per pubblicare un annuncio economico su LA STAMPA potete recarvi presso l'edicola a voi più vicina, tra quelle elencate, e pagare direttamente al rivenditore.

EDICOLE ABILITATE ALL'ACQUISIZIONE DI ANNUNCI ECONOMICI

TARTAMELLA - via Vanchiglia n. 25 - Torino
[illegible]**DRIANI** - largo Montebello n. 40 - Torino
MASCHERPA - via Nizza n. 216 - Torino
DUCATO - corso Vinzaglio n. 11 - Torino
CORINO, 1° - via Morosini n. [illegible] - Torino
[illegible]**AVADIA** - corso Giulio Cesare n. 59 - Torino
MONTANARO - corso Tortona n. 6 - Torino
PAVIOLO - piazza Umberto I n. 9 - Orbassano

Rimangono in funzione gli altri sistemi ormai tradizionali: I vostri annunci possono venire ordinati anche a tutti gli sportelli **La Stampa** [illegible] **Publikompass,** oppure telefonando [illegible] **(011) 650.21.65**, oppure presso gli sportelli della Cassa di Risparmio [illegible] Torino e dell'Istituto Bancario San Paolo di Torino.

Economici LA STAMPA La forza dei grandi numeri

[illegible] Z libero fronte collina (piazza Chiaves) signorile salone 3 camere cucina biservizi piano a[illegible] volendo box facilitazioni permute. Tel. 512.012.

EUROCASE A 547.470 libero adiacente [illegible] Potenza due camere tinello servizi luminoso piano alto termo ascensore pagamento dilazionato.

[illegible] **B** 513.725 libero Stadio [illegible] mera tinello cucinino servizi L. [illegible] milioni [illegible] ascensore dilazionando.

EUROCASE C 513.748 libero corso Agnelli camera cucina servizi L. 22 milioni e mutuo.

EUROCASE D 513.681 libero corso Regine camera cucina possibile servizi interni pagamento facilitato.

EUROCASE E 556.387, libero via Michele Coppino camera tinello cucinino spazioso, facilitazioni pagamento.

[illegible] **F** 548.748, libero Borgata Vittoria 2 camere cucina ristrutturato 2° piano L. 57 milioni dilazionabili.

E[illegible]**ROCASE G** 545.642, libero [illegible] Vercelli 2 camere tinello [illegible] [illegible] calpestabili, ascensore, L. 86 milioni dilazionabili.

EUROCASE H 556.387, libero Collegno [illegible] tinello cucinino 60 mq 1° piano ascensore L. 45 milioni [illegible].

EUROCASE I 531.003 libero Santa Rita (via Don Grioli) 3 camere cucina servizi 100 mq casa 10 anni 3° piano L. [illegible] milioni dilazionabili [illegible] box.

[illegible] [illegible] Rosselli affare signorile camera cucina abitabile servizi ingresso cantina L. [illegible] milioni. Tel. 504.283.

[illegible] [illegible] libero recente soggiorno 2 camere tinello cucinino servizi ingresso mq 110 L. 85 milioni. Tel. 506.458.

[illegible] & [illegible] 741.2674, libero Borgo Vittoria recente perfetto [illegible] camere [illegible] cucinino bagno L. 65 milioni.

[illegible] **L BERTINETTO** 741.2674 libero corso G. Casa[illegible] stato perfetto 2 camere tinello cucinino bagno L. 65 milioni.

FAILLA & [illegible] 741.2674 libero corso De Gasperi corso Rosselli 4 camere cucina bagno mq 135 termo ascen[illegible].

FELETTO Canavese libero in palazzina nuova 2 camere tinello cucinotto bagno giardino L. 59 milioni Gabetti 5767.

FIMINTER Spa, libero centro via San Secondo appartamento da ristrutturare di 130 mq, L. 53 milioni. Tel. 696.7121.

FIMINTER Spa, occupato adiacente via G. R[illegible] 3 camere tinello cucinino servizi [illegible] Tel. 696.7121.

FIMINTER Spa, libero [illegible] Siracusa ampio [illegible] panoramico [illegible] soggiorno [illegible] cucina servizi, dilazioni. Tel. 696.7121.

FIMINTER Spa, libero adiacente corso Matteotti prestigioso 6 camere [illegible] cucina biservizi ingresso. Tel. 696.7121.

FIMINTER Spa libero adiacente piazza Rivoli miniappartamento di camera cucina servizi ingresso. Tel. 696.7121.

[illegible] A collina [illegible] libera signorile salone 6 camere cucina biservizi box doppio giardino privato mq 1500 mutuo permute. Tel. 595.273.

FISIM libera presso largo Orbassano ampia mansarda 2 camere cucinotta servizi minimo L. 17 milioni. Tel. 501.970.

FISIM libero via Luini piano alto camera cucina servizi minimo contanti L. 17 milioni. Tel. 591.980 - 501.970.

[illegible] libero Crocetta ampio luminoso 3 [illegible] cucina servi[illegible] mutuo permute. Tel. 599.897 - 591.980.

[illegible] libero Barriera Milano [illegible] spazioso mq 80 [illegible] camere tinello cucinino servizi mutuo permute. Tel. 595.273.

FISIM libero presso Mercati Generali spazioso 2 camere cucina servizi minimo contanti L. 25 milioni. Tel. 585.902.

FISIM libero presso corso Cosenza piano alto camera tinello cucinino servizi minimo L. 20 milioni. Tel. 581.759.

FISIM libero corso Principe Oddone vero affare 3 camere cucina servizi minimo contanti L. [illegible] milioni. Tel. [illegible].

FISIM libero Pozzo Strada piano alto ca[illegible] tinello cucinino servizi minimo con[illegible], L. 15 milioni. Tel. 585.902.

FISIM libero presso [illegible] Siracusa recente signorile 3 [illegible] cucina [illegible] box dilazioni permute. Tel. 581.759.

GABETTI 5767 vende libero Barriera Milano via Elvo camera [illegible] ingresso servizio interno L. 19 milioni 200 mila.

[illegible] 5767 vende libero adiacenze Lungo Po Machiavelli via Balbo spazioso 3 camere cucina ingresso servizio.

[illegible] 5767 vende piazza Massaua via Chanoux spazioso camera tinello [illegible] cinetta bagno L. [illegible] milioni dilazionabili.

GABETTI 5767 vende libero via D. [illegible] adiacenze [illegible] Regina [illegible] cucina bagno L. 21 milioni 300 mila.

[illegible] 5767 vende libero [illegible] via [illegible] 2 camere tinello cucinino bagno ripostiglio terrazzo mutuo.

GABETTI 5767 vende libero via [illegible] Settembre angolo [illegible] Matteotti camera cucina bagno ristrutturato con mutuo.

GABETTI 5767 vende [illegible] Parella via Domodossola camera cucina servizio L. [illegible] milioni 200 mila dilazionabili.

[illegible] 5767 vende [illegible] Miraflori piazza Guala recente [illegible]mera tinello [illegible] cinino bagno L. 47 milioni 500 mila.

GABETTI 5767 vende libero Cascine Vi[illegible] corso Francia ad[illegible] spazioso [illegible] ra cucina bagno L. 43 milioni.

[illegible] 57[illegible] vende libero [illegible] corso Francia via G. Collegno, [illegible] [illegible] camere cucina bagno uso ufficio, mutuo.

GABETTI 5767 vende adiacente via Oriolo Vigliani via De Maistre, [illegible]era tinel[illegible] cucinino bag[illegible] L. 18 milioni.

GABETTI [illegible]7 [illegible] libero Cascine Vi[illegible] a corso Francia recente [illegible] camere cuci[illegible] bagno con mansarda [illegible] 100 ca[illegible] tuo.

GABETTI 5767 vende [illegible] Regina [illegible] gherita camera cucina servizio piano [illegible] [illegible] lire 19 milioni 500 mila.

GABETTI 5767 vende adiacente corso Regina [illegible] [illegible] casa d'epoca spazio[illegible] 2 [illegible] cucina servizio cantina [illegible] tuo.

[illegible] 5767 vende [illegible] [illegible] Rita 3° piano stabile [illegible] termo a [illegible] 2 camere cucina bagno [illegible]58 milioni.

GASSINO in palazzina vendonsi appartamenti 100 mq circa giardino privato con[illegible] [illegible] box. Tel. ufficio 537.715 - 517.225.

G.E.A. vende liberi zona Statuto alloggi di 2-4 camere e servizi stessa [illegible]. [illegible] lonare 519.939 - 541.464.

G.E.A. vende [illegible] Salvini libero [illegible] [illegible] tinello cucinino servizi. Telefonare [illegible] 519.939 - 541.464.

G.E.A. [illegible]e via Exilles alloggio libero di 3 came[illegible] cucina servizi. Telefonare 519.939 - 541.464.

GRUGLIASCO in palazzina signorile giardino condominiale vendo alloggio libero mq 80 box doppio. Tel. 384.491.

GRUGLIASCO recente spazioso 2 came[illegible] tinello servizi L. 46 milioni 500.000 G.[illegible] L'Immobiliare vende. Tel. 320.524.

IFIM H libero Pozzo [illegible] in stabile [illegible] corso luminoso soggiorno camera cucina bagno L. 67 milioni dilazionabili. [illegible] fonare 515.582.

IMMOBILIARETORO vende via Mantova, 2 camere cucina bagno. Minima contanti mutuo dilazioni. Tel. 549.781 - 553.204.

[illegible] vende in corso Caio Plinio alloggi in costruzione nuova con box. Telefonare ufficio ci 517.406.

IPI 577.382 Cascine Vica ultimo piano: Ingresso soggiorno camera tinello cucinino bagno. Prezzo interessante.

[illegible] [illegible]rdo adiacente in casa recente libero ampio ingresso 2 camere tinello cucinino servizi cantina dilazioni, [illegible] [illegible] Umberto 28, tel. 518.012.

LEINI' alloggi nuovi [illegible]mento autonomo 2 camere tinello cucinino bagno [illegible]na mutuo dilazioni. Tel. 920.8848.

[illegible]' frazione Tedeschi villetta nuova costruzione di: soggiorno 2 camere cucina biservizi [illegible]ge in[illegible]q 130 terreno cintato mq 4500. Tel. [illegible].

LEINI' vendo costruzione di 2 [illegible] cucina bagno con [illegible] [illegible] terreno a L. 88 milioni vera occasione. Tel. [illegible] 920.7471.

LIBERI centrali vendiamo in costruzione ristrutturati monocamere e alloggi. Tele[illegible] 636.078.

LIBERI [illegible] casa monolocali 1/2 [illegible] [illegible] cucina [illegible]i da L. 17 milioni dilazionabili. Grimaldi, Tel. 505.917.

LIBERI 1-2-3 [illegible] cucina servizi [illegible] abbastanza recente semicentrale ottimo prezzo. Dilazioni. Casamercato 650.3805.

LIBERO A piazza Statuto semimansarda soggiorno 2 [illegible] cucina bagno. Affare. TC Immobili 489.789.

[illegible] A via Madama Cristina da ristrutturare 2 camere [illegible] L. 18 milioni e mutuo. TC Immobili 489.789.

LIBERO A via [illegible]c[illegible] prestigioso salone 4 [illegible] cucina 2 [illegible]agni mq 200 (box [illegible] affitto) permuta. Tel. 489.789.

LIBERO [illegible] Pellerina recente [illegible] [illegible] cucina servizi L. 63 milioni mutuo [illegible] dilazioni, Tel. 550.7063 - [illegible]84.

LIBERO adiacente via Borgaro recente spazioso 2 camere cucina bagno cantina dilazioni mutuo. Tel. 920.8848.

LIBERO Aeronautica panoramico nuovo 3 camere cucina servizi ingresso 2 balconi cantina [illegible] mq 2 [illegible] lire 90 milioni. Grimaldi 557.0105.

[illegible] Barriera Milano totalmente ristrutturato 2 camere cucina servizi [illegible] comforts. Grimaldi, tel. 505.917.

LIBERO camera tinello cucinino servizi mq 50 casa signorile piano rialzato via [illegible] [illegible] affare. [illegible].

L[illegible]O centrale via C. [illegible] [illegible] 2 [illegible] tinello bagno e L. 65 milioni ra[illegible] [illegible]. Tel. 657.392.

(continua)

IL GIRO DEL MONDO

Via Sacchi, 22 - Tel. 513.784 - TORINO

riapre i suoi rinnovati locali
e vi propone
gli ultimi arrivi delle migliori
marche di abbigliamento casuals

Domani mattina all'Alfieri [illegible] fra giovani

su un [illegible] che si riteneva un po' fuori moda

Ore nove e trenta ...gara di latino

CRACCO RAPALINO

ABASCIA' BUZZOLAN

BERNARDI BONA

TORINO — [illegible] di latino. [illegible] torna alla competizione [illegible] al merito: primo premio mezzo milione offerto dalla Cassa di Risparmio [illegible] Torino; 150 concorrenti delle scuole superiori [illegible] Piemonte pronti [illegible] misurarsi sul testo di un autore classico. Cicerone, [illegible] Seneca? L'appuntamento è per domani mattina alle 9,30 [illegible] liceo classico «Alfieri»: gli studenti con il dizionario sotto il braccio, un documento di identità in ta[illegible] presentare alla commissione esaminatrice, cinque ore di tempo per tradurre [illegible] buon italiano un brano di prosa [illegible] poesia latina seguito da un commento.

[illegible] il «Certamen Pedemontanum», gara riservata agli alunni delle ultime due classi dei licei classici, scientifici [illegible] all'ultima [illegible] degli istituti magistrali, organizzata dall'A.I.C.C., l'Associazione italiana di cultura classica. «*Ci aspettavamo una quarantina* [illegible] *iscrizioni: ne sono arrivate 150* — dice il presidente [illegible] delegazione di Torino Renato Uglione —. «*Un successo davvero insperato. Ci* [illegible] *alunni che vengono* [illegible] *provincia: Asti, Alessandria, Cuneo, ma anche Bra, Pinerolo, Susa. La parte* [illegible] *leone la fanno i licei classici, ma abbiamo delegazioni agguerrite dai licei scientifici e dalle magistrali*».

Tempi [illegible] cambiano. Fino [illegible] cinque-sei anni fa Cicerone era [illegible] bersaglio da abbattere. Oggi, sepolti slogans [illegible] deliri, è una meta: centocinquanta studenti si sfidano [illegible] singolar tenzone, usando [illegible] mattinata di una [illegible] primaverile [illegible] affrontare difficoltà logiche e sintattiche in una versione [illegible] sarà quasi certamente più difficile di quelle normalmente affrontate in classe. Periodi tortuosi, concetti complessi. Eppure gli studenti sono pronti: «Può servire come esercizio», «E' un'esperienza nuova», «Sarà un utile allenamento per [illegible] prova di maturità», dicono. E dimostrano di essere anche sportivi: «L'importante [illegible] vincere ma partecipare».

Ieri al liceo classico D'Azeglio la seconda C ha avuto prova in classe di latino. La professoressa, signora Premoli, ha assegnato un brano dal «De Republica» [illegible] Cicerone. Il passaggio dalla democrazia alla tirannide. «La libertà eccessiva che diventa licenza finisce col trasformarsi in tirannide». Un brano che induce alla riflessione, [illegible] anche un esercizio utile per [illegible] «Certamen» di domani. Dal D'Azeglio infatti arriva una delle delegazioni più massicce: seconda C e terza C schierate in prima fila.

Ecco alcuni nomi: Dario Buzzolan, Enrica Abbate, [illegible] Pasquino, Arianna Abascià, Roberta Bernardi, Maria Enza Bona, Sergio Canavero. Che cosa dicono? Che il latino [illegible] appassiona. Buzzolan frequenta la seconda liceo [illegible] [illegible] preoccupato: «*E se ci* [illegible] *segnano* [illegible] *versione di Tacito o di uno scrittore del tardo Impero che si studia* [illegible] *si traduce solo in terza?*».

[illegible] gli autori preferiti c'è Seneca: «*E' il più moderno* — dice Enrica Abbate —. [illegible] *riflusso nel privato, tanto* [illegible] *moda oggi, ha avuto in lui* [illegible] *grandissimo interprete*». Piacciono anche i poeti («*Catullo, che caro*» sospira Arianna Abascià), [illegible] nel «Certamen» di domani, fra prosa e poesia gli studenti del D'Azeglio sceglieranno la prima: «*Meglio Sallustio, Livio* [illegible] *Cicerone di Orazio, Ovidio o Tibullo*».

Una gara è pur sempre [illegible] prova che richiede impegno [illegible] allenamento. E a prenderla molto sul serio c'è Edoardo Rapalino, terza liceo classico [illegible] Valsalice. Ha il pallino delle lingue classiche, una biblioteca da far invidia a un professo[illegible] universitario, una pagel[illegible] [illegible] fuoriclasse. Dopo il *Certamen Pedemontanum*, il 24 aprile, andrà a Firenze per affrontare una prova ancora più difficile: il *Certamen Florentinum*, gara nazionale imperniata su una versione di greco da tradurre direttamente in latino.

Edoardo si esercita, divora un autore dietro l'altro, legge saggi di storia della letteratura [illegible] [illegible] critica letteraria per meglio prepararsi al commento che dovrà scrivere subito dopo la traduzione. Come si traduce [illegible] latino? «Cerco [illegible] [illegible] [illegible] *schivo* [illegible] [illegible] *bolario* — dice —. *Leggo* [illegible] *testo attentamente, almeno due* [illegible] *tre volte, cercando di coglierne il* [illegible] *generale. Il vocabolario lo uso, certo,* [illegible] *con giudizio, fidandomi molto della mia intuizione*».

Ma Rapalino deve guardar[illegible] [illegible] un avversario grazioso, sorriso dolce [illegible] occhi scuri. Frequenta [illegible] terza A [illegible] liceo [illegible] Alfieri, riesce [illegible] andare a lezione di pianoforte e di tedesco [illegible] ad avere sulla pagella (primo quadrimestre) otto di latino scritto [illegible] nove di orale. Cecilia Cracco ama Catullo e detesta Cicerone: «*Lo trovo di un noioso e presuntuoso incredibile*».

Perché partecipa al «Certamen»? «*Per esercizio,* [illegible] *certo per vincere. Sapendo che ci sono 150 concorrenti* [illegible] *impegno di più*».

Alla gara [illegible] iscritti anche alcuni alunni [illegible] licei scientifici e istituti magistrali. «*Senza complessi di inferiorità*» dicono le cinque studentesse del Sant'Anna (via Massena). Rosella Val, Michela Frazzitta, Nadia Ribone, Claudia Amato e Silvia Cu[illegible] sono pronte: «*Ci difenderemo*».

Mauro Anselmo

ASSOCIAZIONE ITALIANA DI CULTURA CLASSICA
Delegazione di Torino

CERTAMEN PEDEMONTANUM 1983

1. La delegazione torinese dell'Associazione Italiana di Cultura Classica (A.I.C.C.) indice con l'approvazione del Provveditorato agli Studi di Torino, il CERTAMEN PEDEMONTANUM 1983: [illegible] regionale riservata agli studenti delle ultime due classi dei Licei Classici e Scientifici e dell'ultima classe degli Istituti Magistrali della Regione Piemonte.

2. La prova consisterà nella traduzione in italiano di un brano di prosa e poesia latina [illegible] scelta del candidato (fra due proposti dalla commissione), seguita da un commento, in italiano, volto [illegible] illustrare i problemi esegetici e gli aspetti linguistici, filologici, storici filosofici del testo proposto.

3. Il CERTAMEN avrà luogo domenica 13 marzo 1983, alle ore 9,30 nei locali del Liceo Classico Statale "Alfieri" di Torino (Corso Dante 80)
La prova avrà la durata di cinque ore, secondo le modalità previste per i pubblici concorsi.

4. La commissione giudicatrice sarà costituita di tre membri, professori nella Università degli Studi di Torino. Per le "incompatibilità" dei membri della commissione fra loro e con i concorrenti varranno le norme dei pubblici concorsi.
I premi sono offerti dalla Cassa di Risparmio di Torino

1° premio di lire 500.000
2° premio di lire 400.000
3° premio di lire 300.000

Potranno venire eventualmente attribuite menzioni onorevoli.

«Così, impercettibilmente, [illegible] ai classici»

Intervista al presidente della commissione che dovrà correggere e valutare i compiti degli studenti che partecipano alla gara

Il professor Italo Lana, la[illegible] [illegible] di testi scola[illegible] e ordinario [illegible] Letteratu[illegible] [illegible] all'università di Torino è il presidente della [illegible] (formata da professori universitari) [illegible] dovrà correggere e valutare i compiti degli [illegible] che partecipano [illegible] «Certamen Pedemontanum».

— Com'è nata l'idea [illegible] questa gara?

«Vedendo il successo ottenuto da iniziative analoghe — risponde il professor Lana —: il Certamen Florentinum, il Certamen Arpinas che [illegible] svolge [illegible] Arpino, la città natale [illegible] Cicerone, [illegible] Certamen Vaticanum, il Certamen Capitolinum [illegible] Lo abbiamo organizzato in Piemonte per suscitare [illegible] interesse fra gli studenti della scuola [illegible] adottando una formula in parte [illegible] un testo [illegible] latino da tradurre in italiano e commentare».

— [illegible] [illegible] [illegible] «certamen», gara, non [illegible] molto in voga nella scuola italiana: implica selezione, dimostrazione [illegible] capacità...

«Certamente, ma chi [illegible] occupa di studi classici sa che richiedono impegno profondo, costano fatica; d'altra parte i cultori di queste discipline non pretendono che tutti gli studenti debbano sottoporsi a questa fatica. Attualmente la percentuale degli alunni iscritti al liceo classico [illegible] aggira intorno [illegible] 10 per cento sul totale degli iscritti alla scuola secondaria: non è necessario che gli studenti diventino il 50 o [illegible] 60 per cento. Va benissimo il 10 per cento, [illegible] [illegible] una premessa: che chi vuol dedicar[illegible] [illegible] questo tipo di studi [illegible] possa fare con la massima serietà, anche partecipando [illegible] un'iniziativa [illegible] [illegible] Certamen che coinvolge ragazzi, famiglie, insegnanti, presidi, istituti, in una gara amichevole e simpatica».

— Perché questo interes[illegible] [illegible] giovani per il latino?

«Vedo che anche qui, all'università, negli ultimi tre anni gli studenti [illegible] tornati [illegible] latino in numero consistente. [illegible] [illegible] tornati [illegible] studiarlo con impegno, perché nel latino ci sono [illegible] nostre radici culturali, perché all'università facciamo le cose molto seriamente: [illegible] lettura scrupolosa [illegible] testi, il significato preciso delle parole in un determinato contesto, il confronto fra un contesto e l'altro, la difficoltà di rendere nella nostra lingua determinati concetti antichi. E' un esercizio [illegible] approfondimento delle proprie capacità [illegible] lettura che non vale solo per il latino».

— Fra i 130 [illegible] che hanno [illegible] [illegible] l'appello per il [illegible] nimento del latino nelle [illegible] secondaria, qualcuno [illegible] studiamo [illegible] la lingua di Cicerone, [illegible] senza quelle assurde regole che ci [illegible] tanto soffrire a scuola. [illegible] può [illegible] il [illegible] [illegible] regole?

«Con [illegible] situazione della società e della scuola di oggi non è pensabile di insegnare il latino [illegible] si faceva 30-50 anni fa. [illegible] mio studio, appeso al muro ho incorniciato la copia di un bando del re Carlo Alberto in cui [illegible] ordinava [illegible] sacerdoti di insegnare [illegible] scuola meno il latino e più l'italiano. E il [illegible] [illegible] minacciava: se continuate a fare troppo latino vi tolgo [illegible] possibilità di insegnamento. Carlo Alberto aveva ragione: una volta si insegnava troppo latino. Ma oggi? In quale prospettiva bisogna insegnare Cicerone? Alcuni degli intellettuali che hanno firmato il documento a favore del latino hanno pre[illegible] il modo [illegible] studiare del loro tempo, [illegible] oggi le [illegible] [illegible] cambiate».

— Come?

«Intanto non [illegible] più la [illegible] dall'italiano in latino nella scuola media superiore. Si fanno semplici esercizi sulla sintassi in classe, traduzioni di brani italiani, ma agli esami di maturità la versione dall'italiano è stata abolita. Questo che [illegible] significa? Che i [illegible] di lingua latina devono essere riscritti in [illegible] prospettiva diversa, non per arrivare a tradurre Leopardi in Latino, ma per capire Cicerone, Cesare, Livio, [illegible] anche Ammiano Marcellino, [illegible] storico del tardo Impero, Sant'Agostino. La sintassi e le regole bisogna conoscerle, certo, **ma** senza le pedanterie mnemoniche [illegible] passato, in modo da renderle uno strumento utile e duttile per meglio [illegible] nella complessità degli autori».

— La gara di domani con[illegible] in [illegible] [illegible] e [illegible] [illegible] commento. Perché?

«Perché oltre al discorso linguistico, logico, letterario, vogliamo misurare la capacità e la sensibilità [illegible] ragazzi nell'affrontare l'aspetto più complesso del rapporto fra l'autore e la cultura del suo tempo. Quindi se il brano [illegible] rà di carattere storico lo studente potrà far valere le sue conoscenze in campo storico, se sarà [illegible] carattere filosofico potrà parlare di filosofia, [illegible] così via».

— Oltre a saper tradurre lo studente [illegible] conoscere [illegible] storia della letteratura latina...

«Certo: la storia della lette[illegible] e, se possibile, anche qualche elemento di critica letteraria».

— Sarà assegnato un autore classico?

«Non posso dirlo. Non dimentichiamo che il Certamen è prima [illegible] tutto gara».

m. a.

LA TUA AUTO USATA VALE 700.000 LIRE.

Se hai un'automobile usata, anche usatissima, purché funzionante e regolarmente intestata, oggi vale almeno 700.000 lire, sempre che tu decida di cambiarla con un qualunque modello Citroën disponibile.
E per l'auto nuova sono possibili delle rateizzazioni (con riserva di accettazione da parte dell'istituto di finanziamento).

O UN MILIONE.

Se invece quella che vuoi è proprio una GSA, allora la tua vecchia automobile vale addirittura un milione. Mica male, eh?

COME.

Basta avere la voglia di cambiare automobile, sapere quale modello Citroën si preferisce. Non è un gioco, ma una proposta seria.

QUANDO.

Solo dal 16 al 19 marzo.

DOVE.

Presso tutti i Concessionari e presso tutte le Officine e Vendite Autorizzate Citroën.

CITROËN

CITROËN scelta TOTAL

Problemi d'amore [redacted]
Consultorio [redacted] teen-ager

L'iniziativa è del Cemp a Genova - Per il 70% il primo rapporto [redacted] 16 anni, [redacted] il 60% fra i 14-17 anni non sa nulla di anticoncezionali

GENOVA — Ginecologi e psicologi [redacted] servizio delle «teen agers» [redacted] problemi d'amore e [redacted] sesso: saranno a disposizione da lunedì prossimo al Centro di educazione matrimoniale e prematrimo-[redacted] (Cemp) di via Ugo Fo-[redacted] La sigla dell'organizzazione [redacted] tragga in inganno: [redacted] le nozze il fine unico del consultorio, piuttosto l'équipe aiuterà le giovanissime a vivere l'amore [redacted] fuori di frustazioni e di sensi [redacted] colpa.

Un incentivo ai rapporti fra adolescenti? Qualcuno lo teme, in questa città che ha ancora solidi [redacted] antichi principi morali. «*Ma [redacted] è vero, [redacted] anticipiamo affatto l'evoluzione sessuale né la stimoliamo, rispondiamo invece ad esigenze già ben presenti nella comunità*», spiega il dottor Plinio Rossati, ginecologo del Cemp genovese.

C'è già una situazione di fatto, espressa da [redacted] ricerca condotta a Genova. Le cifre sono queste: il 60 per cento dei minorenni (maschi [redacted] femmine) di età fra i 14 [redacted] 17 anni ha detto [redacted] sapere poco o nul-[redacted] sistemi anticoncezionali; il 17,1 per cento [redacted] totalmente ignorante in materia, gli altri hanno [redacted] *conoscenza da sentito dire*». L'età [redacted] primo rapporto per le ragazze si è ancora sensibilmente abbassata: su 60 intervistate, il 10 per cento ha ammesso [redacted] aver avuto la prima esperienza [redacted] 14 anni, un altro [redacted] per cento a 15, quasi il 70 per cento fra i 16 e i 17 anni.

In questa fascia di età, solo il 3,33 per cento non ha avuto rapporti sessuali. La pillola è usata solo [redacted] 5 per cento delle intervistate. In genere la ragazza lascia che sia il partner a decidere che fare [redacted] evitare una gravidanza non desiderata. «*Di positivo* — spiega la dottoressa Luciana Camplani, dello staff del Cemp — *ci sono due rilievi emersi dall'indagine: [redacted] ragazzina non considera più (da "barricadera" del sesso, [redacted] accadeva qualche tempo fa) la verginità [redacted] qualcosa [redacted] cui disfarsi al più presto; nel rapporto sessuale è tornato [redacted] contare molto l'accordo affettivo col partner*». Ma c'è disinformazione, paura, mancanza [redacted] confidenza con i genitori. Di-[redacted] una quattordicenne: «*Quando [redacted] detto [redacted] mia madre che mi incontravo in collina [redacted] un ragazzo, volevo avere consigli, comprensione: [redacted] invece ho avuto un paio di schiaffi [redacted] alla minaccia di far intervenire duramente mio padre. Così ora faccio tutto di nascosto*».

Il Cemp intende affrontare con la massima morbidezza [redacted] con assoluta discrezione il caso delle ragazze con problemi [redacted] questo tipo. Intanto, l'adolescente che ha bisogno di [redacted] consiglio non dovrà sottoporsi, se [redacted] lo vuole, [redacted] visita ginecologica. Non ci sarà l'obbligo di sdraiarsi «[redacted] *quel lettino che fa [redacted] paura*». Sei ginecologi sono [redacted] disposizione per eseguire controlli richiesti, ordinare la pillola, disporre esami preventivi per [redacted]tare l'insorgere di malattie, eventualmente autorizzare interruzioni [redacted] gravidanza.

Due psicologhe cercheranno di eliminare [redacted] tensioni derivanti [redacted] rapporti in gran parte vissuti in clandestinità, [redacted] paure di ogni tipo. Il Cemp assicura il segreto, ma [redacted] disponibile a mediare fra ragazza e famiglia quando il [redacted] lo consenta. Inoltre, l'adolescente avrà al Cemp coetanee [redacted] i suoi stessi problemi e non avrà l'imbarazzo di trovarsi [redacted] donne adulte: questo aiuterà [redacted] disinibirla.

Novità assoluta rispetto al Cemp [redacted] altre città: sarà pos-[redacted] anche avere un consiglio per telefono: «*Ci siamo imposti* — dicono al Cemp genovese — *anche molta pazienza. La ragazza può venire da noi, parlare di quel che vuole, delle [redacted] emozioni, della sua famiglia. Sarà lei, quando si sente pronta, ad arrivare [redacted] punto. Noi l'aspetteremo*».

[redacted] Coppini

[redacted]

ROMA — Sempre più teso il clima sui [redacted]. Lira e franco francese [redacted] centro della tempesta monetaria. A consulto da Fanfani ieri il ministro del Tesoro Goria e il governatore della Banca d'Italia Ciampi per un esame sulla situazione della lira; cresce il partito [redacted] svalutazione ma [redacted] Confindustria nega che questo [redacted] il [redacted] obiettivo.

[redacted]

ROMA — La bilancia commerciale [redacted] è chiusa nel mese [redacted] gennaio con un deficit [redacted] 2617 miliardi di lire, mille in più rispetto all'82. Lo ha comunicato l'Istat.

[redacted]

LONDRA — Continua [redacted] Londra la riunione [redacted] ministri Opec cominciata dieci giorni fa. Ancora difficoltà [redacted] problema delle quote [redacted] produzione mentre sul prezzo l'accordo è ormai raggiunto.

[redacted]A LINEA A[redacted]

FIRENZE — 14 ergastoli [redacted] 740 anni di reclusioni: queste le richieste del p.m. [redacted] proces-[redacted] contro i 92 imputati del gruppo toscano di Prima linea.

[redacted]A [redacted]

ROMA — La soppressione nel decreto sul costo [redacted] lavoro delle chiamate nominative e del meccanismo [redacted] riforma degli uffici di collocamento ha provocato una durissima [redacted] degli imprenditori i quali sostengono che l'accordo [redacted] snaturato.

[redacted]

[redacted] — I leader sindacali Cgil, Cisl, [redacted] hanno chiesto, in un vertice improvvisato con i ministri economici, di esami-[redacted] l'eventualità d'un intervento per sbloccare i contrat-[redacted]. Nell'incontro si è discusso anche [redacted] perequazione delle pensioni.

L'ENI E IL GAS DELL'ALGERIA

ROMA — La giunta [redacted]tiva dell'Eni ha dato mandato [redacted] Snam perché firmi [redacted] contratto [redacted] Sonatrach per [redacted] gas algerino, ma solo dopo la copertura da parte del governo del «prezzo politico»

[redacted]A [redacted]'

[redacted] — Venerdì prossimo avverrà un incontro «politico» [redacted] sindacati e rappresentanti della parte pubblica per un esame della complessa vertenza.

Meno tasse per i negozianti [redacted] i prezzi

ROMA — I commercianti potranno ridurre i contributi previdenziali [redacted] lotteranno contro l'inflazione. E' questa la maggiore novità del maxi-decreto [redacted] Sanità, Previdenza [redacted] spesa pubblica che il go-[redacted] ha votato ieri in sostituzione [redacted] tre decreti decaduti. Sono previsti, infatti, sgravi contributivi per [redacted] commercianti che non aumenteranno i prezzi oltre il 13 per cento.

Per le imprese commerciali il governo ha deciso una fiscalizzazione degli oneri sociali del 2 per cento sui dipendenti uomini e del 2,6 per cento sulle donne. La misura costerà [redacted] Stato [redacted] miliardi nel 1983. Sarà confermata nell'84 (con un ulteriore abbuono dell'1,38 per cento per gli uomini [redacted] del 6,5 per le donne) solo se i prezzi al consumo — per quanto dipende dai commercianti — non saranno aumentati più del 13 per cento.

[redacted] maxi-decreto contiene comunque anche altre novità. Da lunedì il gasolio per auto costerà [redacted] lire in [redacted] al litro. Dopo [redacted] 15 aprile entrerà in vigore un nuovo «ventaglio» [redacted] tickets [redacted] prevede fra l'altro [redacted] pagamento [redacted] 1000 lire per ogni ricetta, 15 per cento sui medicinali (ma sono esclusi [redacted] e chemioterapici, farmaci per terapie d'urgenza, [redacted] lunga durata e per malattie croniche), 20 per cento per analisi e radiografie con esenzione per i [redacted] fino a quattro milioni [redacted]

Per il momento, con [redacted] misure adottate, lo Stato dovrebbe recuperare circa 1200 miliardi (sui 7600 necessari). Il resto verrà trovato [redacted] successive riunioni di governo. E già [redacted] prossima settimana dovrebbe scattare [redacted] «sanatoria» contro l'abusivismo edilizio.

I tre provvedimenti decaduti per Sanità, Previdenza e [redacted] pubblica, sono stati ripresentati sotto forma [redacted] maxi-decreto che [redacted] conto delle modifiche introdotte dal Parlamento nella fase iniziale della discussione.

[redacted]

ROMA — Martedì 15 [redacted] scade il termine ultimo per ottenere il condono fiscale. [redacted] calcola che [redacted] gettito per lo Stato, fra il 1982 e l'83, dovrebbe toccare la cifra di 11 mila miliardi. Per il fisco [redacted] pioggia di soldi è stata molto più abbondante del previsto.

Nel [redacted] ci [redacted] aspettava un gettito di [redacted] miliardi (900 di imposte dirette e [redacted] di indirette [redacted] invece si [redacted] toccato [redacted] record: 2686 miliardi di imposte dirette e 702 miliardi di imposte indirette.

Rapinati medicinali per 2 miliardi

BOLOGNA — Medicinali per un [redacted] che supera i due miliardi [redacted] lire sono stati rapi-[redacted] da un deposito di prodotti farmaceutici [redacted] un «commando» [redacted] banditi.

Voteranno anche i guerriglieri nelle elez[redacted]

SAN SALVADOR — Il Fronte democratico rivoluzionario (Fdr), espressione politica [redacted] guerriglia salvadoregna, potrà partecipare [redacted] elezioni presidenziali del prossimo [redacted] di dicembre, ha detto la [redacted] notte il maggiore Roberto D'Aubuisson, dirigente del movimento di destra «Alleanza repubblicana nazionalista» (Arena) [redacted] presidente dell'assemblea costituente.

D'Aubuisson ha detto che la ragione della partecipazio-[redacted] dell'«Fdr» [redacted] che [redacted] elezioni devono [redacted] aperte a tutti i gruppi politici [redacted] esclusione di nessuno, in modo [redacted] il partito vincitore sia il vero eletto dal popolo.

[redacted] Fronte democratico rivoluzionario, da parte sua, non ha ancora risposto ufficialmente [redacted] «avances» di D'Aubuisson, ma tutti gli osservatori politici ritengono che ben difficilmente i guerriglieri [redacted] lasceranno coinvolgere in una prova elettorale gestita totalmente dai loro avversari politici e nella quale, quindi, non hanno alcuna possibilità reale di operare.

Aumentano intanto le polemiche anche all'interno [redacted] Congresso Usa per la decisione di Reagan di chiedere uno stanziamento straordinario [redacted] milioni di dollari per [redacted] aiuti militari al governo di destra del Salvador. Esponenti democratici del Congresso hanno accusato [redacted] presidente Reagan di «*volere un altro Vietnam nei Caraibi*».

«*L'amministrazione statunitense ha deciso di intensificare drasticamente la [redacted] interferenza nell'America Centrale [redacted] modo da mantenere al potere le sanguinarie dittature filoamericane e sopprimere i movimenti di liberazione nazionali della regione*». Così la Tass, in [redacted] lunga corrispondenza [redacted] Washington, commenta la decisione del presidente Reagan.

Denunciandone l'«*ipocrisia*», l'agenzia rinfaccia [redacted] Reagan di aver mosso delle [redacted] all'Urss, a Cuba [redacted] Nicaragua, ascrivendo loro «*macchinazioni immaginarie*

Finarte
milano

opere [redacted] contemporanea

Opere di: Arman, Birolli, Brindisi, Buffet, Campigli, Carena, Cesetti, Chighine, Crippa, de Chirico, De Grada, De Pisis, Dova, Fontana, Funi, Gentilini, Guttuso, Hartung, Jorn, Liga[redacted], Lilloni, Maccari, Alberto Martini, Arturo Martini, Messina, Mignoco, Morlotti, Music, Picasso, Reggiani, Radice, Renoir, Rosai, Semeghini, Sironi, Soffici, Soldati ecc.

[redacted] dal 12 [redacted] 15 marzo.
Orario: 10,30-12,30 16-19.
Il 15 [redacted] 10,30-12,30.

[redacted] martedì, 15 marzo, ore 21,15.

Finarte - via [redacted] - Milano - tel. 02-877041

[redacted] Benedetto, con il [redacted] aggiusti il [redacted]

CON LA PRIMAVERA LA [redacted] RINNOVA

Usciti [redacted] grigiore invernale, molti scoprono attorno [redacted] loro i mille lavori necessari: la tappezzeria [redacted] annerita, i rubinetti perdono, le porte cigolano, il palchetto è tutto una riga, il ripostiglio e la cantina vanno risistemati e sarebbe [redacted] di cercare quel mobiletto che si [redacted] lì. Si prospettano tre soluzioni: chiamare una schiera di artigiani, rinunciare, o, perché no, far da sé.
Si dice fare di necessità virtù, ma questo [redacted] solo hobby che comporti [redacted] risparmio, oltre alla naturale soddisfazione di poter dire: questo l'ho fatto io! Anche a Torino sono sorti dei centri specializzati del ramo. Tra questi la GIMA: tecnici esperti consigliano agli acquirenti l'uso [redacted] utensili esposti. Vi si trovano anche macchine per la lavoreazione del legno e dei metalli.
In fine per meglio servire la clientela, le GIMA [redacted] sono due.

GIMA [redacted] Tarino, 4 - tel. 835610
GIMA [redacted] Via Madonna [redacted] Rose, 23 - tel. 3290005

INFORMITALIA ISTITUTO NAZIONALE INFORMAZIONI
Corso Vittorio Emanuele 107 - Tel. 511.024 - 538.682 - Torino

[redacted]

19 [redacted]:
Appuntamento [redacted] "Papà"

L'importanza di [redacted] un [redacted]essaggio...

...profumato. È [redacted] ricorrenza che tutti, grandi e piccini, vogliono conservare per rivolgere un pensiero che "fissi" il messaggio con il "Papà".
L'idea per un pensiero semplice [redacted] utile, è molto spesso un profumo.
È però importante la scelta del profumo giusto.
La fragranza di **"OPINION"** è stata creata per sottolineare l'immagine di un uomo dinamico e attivo, che riscuote successo nell'ambito sociale e mondano, [redacted] che manifesta un certo gusto classico.
[redacted] stato quindi elaborato un profumo [redacted] stravagante, non fenomeno [redacted] moda, ma che pur essendo originale ed attuale, potesse avere [redacted] possibilità di avere un successo costante nel tempo, sintonizzandosi per il suo equilibrio e la sua eleganza con [redacted] gusto del consumatore a cui è destinato.
Il creatore di questa fragranza [redacted] è ispirato al sentore del "maquis", cioè dell'insieme della vegetazione e degli arbusti che crescono spontaneamente allo stato selvaggio in Corsica e in certe zone della Costa Azzurra particolarmente esposte [redacted] sole, in cui si mescolano note aromatiche a note legnose di sottobosco [redacted] di muschio.
Le note "profumate" di [redacted] si compenetrano una con l'altra facendo del profumo un insieme perfettamente amalgamato, elegante e costante.

v. ben.

PROFUMI **Servetti**
consiglia
OPINION
for men
via [redacted] 1 • piazza Sabotino 1 • via Tripoli 7 • via Carlo Alberto 31
corso Giulio Cesare 214 • via Mazzini [redacted]

EXTRAORDINARIA ESCORT.

NUOVA ESCORT maxima NULLA DA AGGIUNGERE

Una personalità extraordinaria, un interno spazioso e confortevole, prestazioni elevate (da 0 a 100 kmh in 15,8 secondi motore 1100), consumi ridotti: solo un litro per 20,4 km a 90 kmh. Escort Maxima ha ogni l'equipaggiamento di serie più completo e competitivo della classe e fra l'altro comprende:

- radio stereo-mangianastri estraibile
- quadro strumenti Ghia con contagiri
- vetri atermici bronzati
- poggiatesta regolabili imbottiti
- orologio digitale multifunzione
- lavalergilunotto
- volante a quattro razze
- tappezzeria esclusiva.

5ª marcia standard

Maxima, 1100 - 1300, 3 e 5 porte

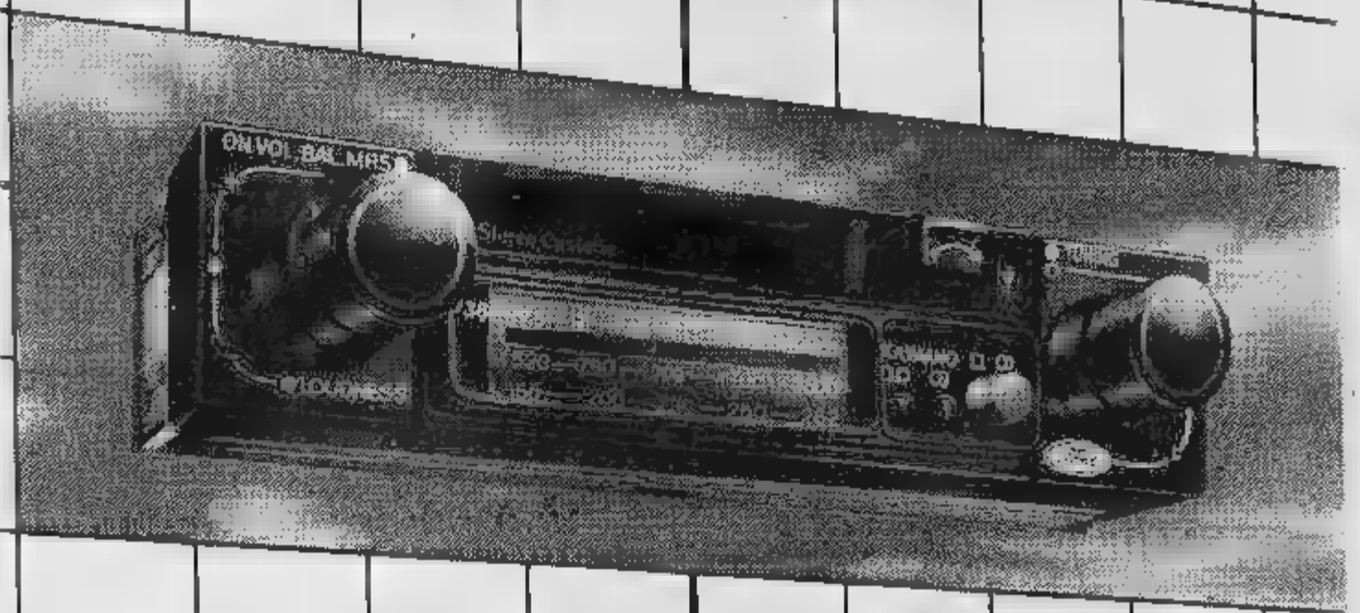

6 anni di garanzia anticorrosione

Condizioni speciali Ford Credit:
15% di anticipo
48 rate senza cambiali

L. 9.353.000 CHIAVI IN MANO.
MODELLO 1100, 5 PORTE

Ford

ECONOMICI

19 Vendita alloggi

LIBERO centrale via Gioberti corso Stati Uniti riscaldamento ascensore camere 3 bagni collegate grande scalone a 3 locali al piano negozi. Prezzo interessantissimo. Fiduciaria Immobiliare. Tel. 556.955

LIBERO centrale cucina servizi rinnovato e ben arredato L. 39 milioni dilazioni. Tel. 447.4844/5/6 Grimaldi.

LIBERO corso Francia signorile prestigioso ampio salone 3 camere cucina biservizi. Studio 2 vende. Tel. 530.547.

LIBERO corso Trapani 102 lussuoso camera bagno box L. 93 milioni meno mutuo e dilazioni. Maiora 756 825.

LIBERO corso Agnelli soggiorno 2 re cucinotto ingresso servizi piano ter- lire 83 milioni. Grimaldi 557.0105.

LIBERO corso Sebastopoli piano alto 2 camere tinello cucinino izi tutti i comforts. Grimaldi. Tel. 505.917.

corso Unione Sovietica corso Traiano vendesi 2 recente. Tel. 011 283.301.

Montecucco camera tinel cucinino estremamente signorile sione L. milioni box. Tel. 850.8481.

Regina angolo spazioso camera cucina bagno termo ascensore L. 42 milioni Tel. 472.651.

Francia signorile salone 4 re cucina doppi servizi, L. 155 milioni. Tel.

LIBERO corso Benedetto Brin alloggio 1° piano 6 camere i riscaldamento mq 168 Tel. 530.821.

LIBERO corso Cosenza piano alto mera cucina servizi stabile e appartamento in ottime condizioni. Tel.

frazione (Volvera) ampissimo in nuova signorile palazzina 3 vani L. 52 milioni 900 mila. Tel. 557.3

LIBERO immobiliaretoro vende via Biglieri camera cucina Pagamento facilitato. Tel. 549.761.

LIBERO immobiliaretoro Santa Rita cucina angolo cottura bagno. Pagamento facilitato. Tel. 553.204.

Parella soggiorno cucina servizi ingresso balconi 75 L. 57 milioni. Grimaldi 557.0105.

LIBERO rel ingresso ampia camera cucina abitabile servizi cantina facilitazioni Grimaldi. 505.917.

O piazza Sabotino (via Di Nanni) ottimo stato era cucina servizi ampie dilazioni. Tel. 650.7063 - 650.7764.

Piazza Adriano 2 cucina bagno cantina ampio terrazzo ogni comfort. Dilazioni. Tel. 447.4844 Grimaldi.

LIBERO Carducci (via M. Cristina) camere cucina L. 54 milioni Dilazioni. Tel. .7063 - 650.7764.

LIBERO piazza Madama Cristina interamente ristrutturato 2 camere terrazzo bagno svendesi L. milioni dilazioni .328.648 - 321.845.

piazza Madama Cristina camera cucina svendesi L. milioni dilazioni. Tel. .648 - 321.945.

LIBERO recente signorile U. Sovietica saloncino 2 camere tinello cucinotto doppi servizi dilazioni. Tel.

LIBERO S. Paolo ingresso tinello cucinino cantina facilitazioni di pagamento. Grimaldi, tel. 505.917.

LIBERO S. Salvario ingresso 2 camere cucina servizi cantina tutti i comforts. Grimaldi, tel. 505.917.

LIBERO Strada S. Mauro (Barca) 2 camere tinello cucinino cantina posto auto. Holding 588.286.

LIBERO ufficio di 2 vani piano rialzato medico. Largo Giachino .Prezzo L. 30 milioni. Fiduciaria Immobiliare, telefono

via Alassio ingresso 2 camere cucina bagno vendesi L. 48 milioni. Tel. 595.852.

LIBERO via Finalmarina riscaldamento saloncino 2 camere cucina bagno L. 78 milioni adatto anche ufficio Immobiliare. Tel.

LIBERO via Magenta vero 3 camere cucina servizi L. 36 milioni ampie dilazioni. Tel. 650.7063 - 650.7764.

LIB

via 3, vendo 2 tin cucinino ingresso bagno e mansarda con . Tel. 011 655.842.

libero salone doppi servizi triplo box dilazioni permute. .380.231 Gueli.

MADDALENE vendesi villa 900 mq no 5000 mq 6 camere letto salone studio sala pranzo cucina 5 servizi taverneta sala biliardo lavanderia ina e garage 150 mq attorno. Tel.

libero corso gnorile con ascensore intero mq attorno L. mq. Tel. .4845/6.

libere via Maria Vittoria (S. Carlo) da ristrutturare, attacco WC interno casa 700 vendesi. Studio Codoni, telefono 530.971

Generali via Pasquale Paoli alloggio di ingresso tinello cucinino 3 camere servizi. Dilazioni permute. Terrazzerena. .938.873 - 931.1995.

MIRAFIORI adiacente corso Unione Sovietica libero recente 3 camere tinello cucinotta bagno pagamento dilazionato vendo Centraledile, telefono 532.409.

MIRAFIORI via Barbera piano 7° camera tinello cucinino servizi terrazzo vuoto lire milioni. Azuta 596.907 -

in stabile recente 1/2 tinello cucinino servizi mutuo la. Tel. 595.273 - 591.980.

NICHELINO Perri vende in decoroso stabile 3 camere servizi cantina L. 57 milioni 500 mila. Telefonare 606.0266.

Perri vende casetta indipen- 70 mq abitabili soprastante locale box L. 125 milioni. Tel. 606.0266.

attico libero mq 200 composto di salone 5 camere cucina tripli servizi bingressi cantina 2 box eventualmente . Tel. 258.641.

OCCASIONE Vanchiglia libero camere cucinotta lire 76 milioni. Telefonare 398.766.

OCCASIONE

vendesi occupato bell'alloggio panoramico zona piazza Adriano ingresso 2 camere tinello bagno. Tel. 595.652 - 594.611.

ONORATO Vigliani adiacenze libero vendesi camera tinello cucinino ingresso bagno L. 37 milioni. Immobili 4 515.348.

ORBASSANO libero spazioso camera tinello cucinino bagno casa recente terzo ascensore dilazioni. Telefonare 380.231.

libero ben tenuto 2 camere tinello cucinino bagno L. 30 milioni contanti più L. 26 milioni mutuo. Tel. 583.434.

PIAZZA Bernini adiacenze salone 3 camere cucina biservizi dilazioni pagamento. Tel. 516.817.

PIAZZA Rivoli vicinanze libero attico camera tinello cucinino servizi ingresso lire milioni. Grimaldi 557.0105.

PIN alloggio signorile in bifamiliare lone 3 camere cucina biservizi ga privato locale . Tel. 372.505

PIN centrale ottima posizione giardino lussuoso stabile perfette condizioni mq 530 possibilità pluribifamiliare garage 8 macchine. Tel. 372.505 - 840.421.

Torinese splendido alloggio salone 3 letto cucina 3 servizi box 2 auto panoramico Ravinale 842.608 - 842.631.

bifamiliare salone 2/3 camere 3 servizi taverneta 2 auto giardino. Tel. 840.361 - 850.710.

PIOSSASCO alloggio signorile in villa mq 160 box auto giardino impianti sportivi mutuo 16,50%. Tel. 641.938.

Palazzo libero 3 camere cucina terzo bagno 110 vendesi L. 98 milioni volendo box. Tel. 531.737.

POZZO libero ultimo piano bellissimo 3 camere tinello cucinino servizi L. 95 milioni. Telefonare 513.916.

adiacente corso Regina Margherita spazioso ingresso cucina servizi. L. 36 milioni.

PRAM 504.352 libero via Sapri in dal 1958 ingresso tinello cucinino servizi. L. 35 milioni meno mutuo.

PRAM 504.352 libero Barriera spazioso ingresso camere tinello cucinino servizio, L. 49 milioni dilazioni.

PRAM 584.019 libero Mirafiori Sud signorile ingresso cucinotta servizi cantina. L. milioni.

584.019 libero corso Taranto piano alto ingresso 2 camere cucinino abitabile L. 65 milioni meno mutuo.

libero Borgo Vittoria ingcamera tinello cucinino servizi cantina termo centrale. L. 33 milioni.

PRAM 594.633 lib via ingrescamera tinello cucinino servizi affare L. 26 milioni dilazioni.

PRECOLLINA attico libero corso C. 4 camere cucina servizi terrazzo box giardino. Mutuo Gaiotto 741.3131.

PRECOLLINA corso Giovanni Lanza libero ingresso 4 camer ralla cucina 2 bagni cantina posto auto. Gabetti vende 5767.

PRECOLLINA piazza Gran Madre mansarda libera 3 camere angolo cottura servizi soppalco. Gabetti vende 5767.

PRECOLLINA via Asti piano rial camere cucina servizi vuoto lire 85 milioni. Azuta 607 - 597.774.

PRIVATAMENTE a S. Mauro (Sambuy) libero nuovo 3 camere sal cucina 2 bagni box. Forte mutuo. Tel. 411.0138.

PRIVATO vende libero pa parzialmente panoramico mq 60 camera tinello cucinino bagno via Sancta 61. Tel. 372.505.

PRIVATO vende libero Madonna Campa- camere tinello cucinino prezzo re. Tel. 504.770 - 470.2445 no agenzie.

PRIVATO vende prezzo affare 2 camere e cucina zona via Garibaldi a L. 54 milioni, possibilit azioni. Tel. 442.756.

REDDITO

sicuro vendesi alloggio completamente arredato affittato transitorio volendo subito libero. Tel. 595.852.

RIVOLI Susa 50 impresa vende alloggi negozi depositi mutuo dilazioni casa lusso. Tel. 953.3570 - 301.701.

S. BENIGNO libero in nuova costruzione 2 cucina lavanetta o mansarda po box lire 17 milioni in contanti 23 milioni mutuo fisso 15 milioni dilazionati. Spazio vende, telefono 011 513.916.

S. in cantiere villette a schiera soggiorno 2 camere cucina 2 bagni man- lavanderia box 2 auto giardino consegna settembre 1983 Gabetti

S. Torinese nuova costruzio- appartamenti liberi di 2/3 camere cucina da L. 80 milioni e Tel. 911 2787.

O vendesi bifamiliare salone cucina 3 camere 2 box tagiardino. Immobili 4 515.348.

S. RAFFAELE Cimena Alto 22 km da Torino villa libera unifamiliare soleggiata panoramica giardino, 5767.

S. via Filadelfia libero signorile 2 cucina servizi terrazzo box recente giardino. C.V.I.

SASSI via Porta in palazzina 3 camere tinello cucinino bacantina mutuo. Gabetti vende

SBARRA, libero camere tinello bagno agevolazioni pagamento in z Tel. 515.727 - 515.732 - 545.261.

SBARRA, libero 2 camere tinello cucinino bagno, facilitazioni pagamento in zona Francia. Tel. 515.727 - 545.261.

SBARRA, libero recente 2 camere tinello bagno possibilità mutuo in Santa Rita. Tel. 515.727 - 515.732.

SBARRA, libero camera tinello cucinino bagno possibilità mutuo in Madonna Campagna. Tel. - 515.732 - 513.203.

in casa recente libero salone 2 camere cucina servizi cantina posto auto L. 50 milioni mutuo. Grimaldi; Umberto 28, telefono 518.012.

vende alloggio libero Nichelino zona 2 camere tinello cucinino e servizi. Agevolazioni. Tel.

TAIT A libero via Lauro Rossi (Barriera Milano) 2 camere cucinotta ingresso bagno, L. 41 milioni. Tel. 506.691.

TAIT B libero via De Sanctis piano alto camera tinello cucinino ingresso bagno L. 44 milioni 200 mila. Tel. 506.691.

B libero Mirafiori Sud attico del 1974 camera cucinotta bagno termo ascensore L. 28 milioni. Tel. 506.691.

TAIT B S. Rita tinello angolo cotture ingresso bagno termo centrale lire 22 milioni locato. Telefonare 506.691.

TAIT C libero in via Lancia (Parco Ruffini) 2 camere cucina ingresso bagno a L. milioni mila. Tel. 506.691.

TAIT C libero 3 cucina bagno termo-ascensore in via Sancta L. 83 milioni 500 mila. Tel. .691.

E libero Borgo Vittoria (largo Giachino) cucina servizio a lire milioni 500 mila. Telefonare 506.691.

TECNOKASA 545.662 libero adiacente piazza Statuto camera cucina servizio lire 14 milioni dilazionabili.

TECNOKASA libero a Moncalieri recente ingresso salone 2 camere cucina bagno giardino lire 99 milioni dilazioni.

centro in palazzina signovendo alloggio nuovo mq 120. Una vera occasione. Tel. 354.491.

TRANA Perri vende villa uni con ampio porticato terreno mq 00 circa L. 215 milioni. Tel.

TROFARELLO-Cambiano villa recente libera composta da due appartamenti indipendenti rispettivamente di saloncino 2 cucina bagno e 2 camere soggiorno cucina servizi terrazzo. Fabbricato indipendente uso autorimessa per 4 auto prezzo economico. Tel. 556.955.

UFFICIO prestigioso mq libero avensalonl prospicienti Vittorio Emanuele a stazione Porta in palazzo d'epoca ristrutturato impresario vende. Telefonare 839.7151.

piazza Crispi camere cucinino bagno 2 ripostigli cantina. Minimo contante, saldo dilazionabile.

UTIP 547.828 libero via Monginevro cina cantina sufficienti L. 8 milioni contanti saldo rateale.

(continua)

ABBRONZATISSIMI AL CENTRO SOLE

Prima e dopo le vostre vacanze con poche sedute raggi U.V.A. avrete sempre un aspetto e sportivo.
Orario continuato 9-19.
Sabato chiuso
Tel.
Corso 15 - Torino
(davanti Ospedale Mauriziano)

CARMAGNOLA
AFFITTASI
mq 1500
uffici - alloggi
ampio parcheggio
VILLANOVA D'ASTI
Telefonare (011)
STUDIO DOLCETTI
C.so Lombardia 241 - TO

ITALIANO SFUGGE AI KILLERS SI RIFUGIA NELL'AMBASCIATA

A Buenos Aires - E' il giornalista Giuseppe Palozzi - La [illegible] rivista aveva rivelato torture e delitti [illegible] militari - Già la moglie era scappata in Italia dopo alcuni attentati

BUENOS [illegible] — L'italiano Giuseppe Palozzi, naturalizzato argentino, è da ieri sera «ospite» dell'ambasciata d'Italia, dove si è rifugiato dopo [illegible] stato fatto segno a numerosi colpi [illegible] pistola [illegible] parte [illegible] inseguitori ignoti che — a quanto egli sostiene — vo levano ucciderlo.

«*Sono inseguito, vogliono farmi fuori, fatemi entrare*», ha detto trafelato Palozzi agli uscieri dell'ambasciata che lo hanno fatto entrare. Poi l'ambasciatore Sergio Kociancic, avvertito del caso, gli ha concesso l'ospitalità richiesta.

Palozzi è un giornalista che, come portavoce [illegible] poderosi gruppi contrari all'attuale regime, ha scatenato negli ultimi mesi clamorose campagne attraverso [illegible] rivista intitolata *Quorum* con rivelazioni sensazionali — dalla P2, alla «*guerra sporca*», dalle torture alla repressione — contro l'«establishment» argentino degli anni caldi.

Mentre Palozzi si rifugiava in ambasciata, in attesa di essere imbarcato per l'Italia, «*se non sorgeranno difficoltà*», le autorità ordinavano il sequestro dell'ultimo numero della rivista che pubblica, fra l'altro, i nomi [illegible] persone, tutte appartenenti alla marina, che indica [illegible] responsabili dell'arresto e della tortura [illegible] numerosi oppositori del regime militare, [illegible] le piantine [illegible] scala dei locali della scuola meccanica della marina che negli anni duri della repressione (1975-1978) sarebbe stata adibita a centro di detenzione e di tortura.

Salvo il sequestro della rivista — [illegible] la terza volta [illegible] le autorità adottano un provvedimento analogo contro *Quorum* — nessun'altra misura [illegible] stata [illegible] presa nei riguardi di Palozzi.

«*Egli ha chiesto "ospitalità" all'ambasciata temendo per la propria incolumità e siccome si tratta di un cittadino italiano, gli [illegible] stata concessa*», ha precisato [illegible] portavoce della nostra rappresentanza diplomatica, rilevando che non è tecnicamente [illegible] parlare di asilo, fino a quando almeno non vi sarà [illegible] formale accu- [illegible] parte delle autorità argentine di attentato [illegible] sicurezza dello Stato.

MARIA MORALES

Altra ipotesi è che qualche tribunale spicchi un ordine di [illegible] contro Palozzi per il reato di diffamazione attraverso stampa. In questo caso la possibilità [illegible] ottenere [illegible] salvacondotto diverrebbe più difficile. Per questo all'ambasciata si spera [illegible] poter imbarcare Palozzi [illegible] prossime ore per l'Italia, dove già risiede da qualche mese la moglie, Josefina Morales, [illegible] cittadina uruguyana, che fu [illegible] volta oggetto di minacce e di attentati, in seguito alle attività del marito.

Nessuno sa [illegible] esattezza chi agisce dietro [illegible] nome di quest'italiano che si espone [illegible] qualche mese [illegible] seri pericoli. C'è chi afferma che si tratti di gruppi legati ai vecchi gruppi di potere economico, chi allude [illegible] servizi d'informazione del governo, chi infine arriva a supporre che i mezzi gli provengano da gruppi eversivi, [illegible] per esempio [illegible] «montoneros», la cui repressione era stata affidata appunto alla marina.

Ma si tratta solo di supposizioni. Fino a poco tempo fa il finanziatore e l'ispiratore di Palozzi era il dirigente peronista ultranazionalista Patricio Kelly, ma in seguito [illegible] precedente sequestro della rivista, Kelly disse pubblicamente che Palozzi aveva agi- [illegible] senza [illegible] consenso [illegible] annunciò la «rottura».

I panni gocciolano sul balcone Infuriato, uccide i coinquilini

A Foggia - Altri fatti: gioielliere di Imola sventa una rapina [illegible] uccide un bandito; [illegible] Palermo un costruttore edile assassinato mentre rientrava a casa in automobile

FOGGIA — Un uomo, Giuliano D'Argento, di 40 anni, ha ucciso ieri [illegible] [illegible] colpi [illegible] pistola una coppia di coinquilini, Giuseppe Cianci, di 33 anni, ferroviere, e Gina D'Agnese, di 28, in una palazzina del quartiere «Cep - San Lorenzo», alla periferia di Foggia, e si [illegible] poi costituito [illegible] carabinieri.

Tra le famiglie D'Argento e Cianci [illegible] sorte recente- [illegible] rivalità per motivi condominiali (Giuliano D'Argento abita al quinto piano, Giuseppe Cianci al quarto). Al termine di un ennesimo litigio, D'Argento ha sparato numerosi colpi di pistola contro i coniugi rivali, uccidendoli sul colpo.

Le continue proteste dei vicini di casa per panni sgocciolanti [illegible] rumori provenienti dal soffitto avrebbero esasperato l'assassino, secondo quanto egli stesso ha detto ai carabinieri, spingendolo [illegible] uccidere.

Giuseppe Cianci, che era [illegible] ferroviere, [illegible] la moglie lasciano due bambini.

IMOLA — Un gioielliere, Roberto Rivalta, di 38 anni, ha ucciso un bandito e ne ha ferito gravemente un altro sventando un tentativo di rapina.

Tre rapinatori sono entrati nel tardo pomeriggio nella gioielleria Rivalta, in via Appia, nel centro, hanno stordito la madre del gestore, Orsola Venza, di 58 anni, e la sorella, Franca, di 36, colpendole alla testa. Poi si [illegible] impadroniti di numerosi preziosi.

Quando i malviventi stavano per fuggire, è entrato nel negozio il proprietario, armato di fucile e [illegible] intimato [illegible] tre di alzare le mani. Ne è seguita una sparatoria e [illegible] dei banditi è rimasto ucciso mentre un secondo, Innocenzo Scacchi, di [illegible] anni, è stato ferito e un terzo [illegible] riuscito a fuggire.

Sono stati colpiti, ma in maniera non grave, 4 passanti: due sorelle di 17 e 19 anni, un'altra diciassettenne e l'accompagnatore [illegible] [illegible] cieca.

Ancora non [illegible] [illegible] identificato [illegible] rapinatore ucciso.

La madre del gioielliere [illegible] ricoverata in ospedale con trauma cranico, ma le sue condizioni non sono preoccupanti.

PALERMO — Il costruttore edile Salvatore Pollara, di 46 anni, [illegible] cui impresa sta realizzando il restauro della monumentale cattedrale di Palermo, [illegible] stato assassinato ieri sera in via Montuoro. L'imprenditore viaggiava a bordo [illegible] una Renault guidata da un amico che lo stava accompagnando a [illegible] quando la vettura è stata bloccata da due *killers* che hanno fatto fuoco ripeturamente.

Salvatore Pollara [illegible] morto [illegible] colpo. Il conducente della vettura [illegible] rimasto ferito.

[illegible] fratello del costruttore, quattro anni fa era stato fatto sparire col sistema della «lupara bianca». [illegible] base [illegible] alcune intercettazioni telefoniche, la polizia attribuì la scomparsa di Giovanni Pollara [illegible] a Antonio Nicolini e Giacinto Insuraga. I due lo avrebbero soppresso dopo aver subito [illegible] «bidone» per [illegible] partita di cocaina che lo stesso Pollara aveva tenuto per sé [illegible] compensare i suoi amici. [illegible] [illegible] conclusione del processo, il mese scorso Giacinto Insuraga [illegible] Antonio [illegible] Nicolini, sono stati assolti per insufficienza di prove.

Condannati [illegible] morte in Urss 3 [illegible]

MOSCA — Sono stati condannati [illegible] morte tre [illegible] cinque membri di una banda di malviventi che strangolarono un gioielliere [illegible] perpetrarono rapine a mano armata [illegible] Frunze, la capitale del Kirgizistan sovietico, [illegible] frontie- [illegible] con la Cina. Lo si apprende dal quotidiano «Kirgizia Sovietica», secondo cui la condanna è definitiva, e non può essere appellata. Gli altri due mebri della banda sono stati condannati rispettivamente, a dieci e otto anni di carcere per complicità.

Rapina in [illegible] Ucciso un [illegible]

[illegible] — Tragica conclusione di una rapina avvenuta intorno alle [illegible] ieri a Filetto, piccolo [illegible] in provincia di Chieti. Tre giovani armati [illegible] pistola [illegible] [illegible] il volto coperto da passamontagna [illegible] entrati nella farmacia comunale del dott. Luigi Libertini [illegible] minacciandolo lo hanno rapinato dell'incasso, appena centomila lire. Poi, fuggendo, hanno sparato alcuni colpi [illegible] pistola. Uno ha raggiunto un passante, Nicola Patrizio, di 42 anni che [illegible] morto sul colpo.

«Rito» [illegible] fra 2 donne in Olanda

GRONINGA (Olanda) — Due donne olandesi, Ria Bultena e Hermanna Kalsbeek, hanno partecipato ieri [illegible] una specie di rito matrimoniale in [illegible] chiesa cattolica di Groninga dove ha officiato [illegible] sacerdote nonostante [illegible] divieto del [illegible] vescovo. Un portavoce della diocesi di Groninga ha dichiarato che i matrimoni tra due persone dello stesso sesso [illegible] sono consentiti nella Chiesa cattolica, e che verranno probabilmente presi provvedimenti verso [illegible] sacerdote che ha officiato questo «rito», padre A.C. Heimans.

Vietata vendita di un farmaco dal [illegible] della Sanità

ROMA — Il ministero della Sanità — in seguito alle segnalazioni [illegible] numerose reazioni allergiche comprendenti anche taluni episodi di anafilassi con esito letale, verificatesi negli Usa a base [illegible] Zometirac — ha sospeso la registrazione dell'unica specialità medicinale in vendita in Italia contenente *Zometirac*. [illegible] tratta della «Zomaxin» compresse, prodotta dalla Cilag A.G. di Schaffausen (Svizzera), rappresentata in Italia [illegible] Cilag Spa di Cologno Monzese. Questa specialità medicinale non può essere venduta. Le persone in possesso di confezioni del prodotto sono invitate a non farne [illegible] E' stata anche raccomandata l'immediata sospensione di tutte le sperimentazioni cliniche che fossero in corso con farmaci contenenti «Zometirac».

Adriatico «grande [illegible] per [illegible] di rifiuti

BOLOGNA — Il mare Adriatico, chiuso e poco profondo, è il grande ammalato del nostro ambiente mediterra- [illegible] Lo [illegible] affermato [illegible] prof. Bruno Casadei, docente di Ecologia all'università di Urbino, nell'intervento svolto ieri al convegno della Lega delle cooperative dell'Emilia Romagna, sulla salvaguardia dell'ambiente e la valorizzazione delle risorse nel recupero dei rifiuti. [illegible] professore ha definito il Po «lo sgrondo cloacale del grande bacino imbrifero padano» che trasporta in mare sostanze disciolte sospese nella misura [illegible] 27 milioni di tonnellate all'anno. Un eccesso di rifiuti che rende il mare «Malato».

I [illegible] [illegible] più birra

BONN — Sarebbe potuto sembrare impossibile, [illegible] ci sono riusciti: nel 1982 i tedeschi hanno bevuto più birra di prima. L'anno scorso, in media, ogni tedesco ha bevuto 147,8 litri di birra, il che rappresenta un aumento dello 0,9 per cento rispetto all'anno precedente. S'era parlato [illegible] grosse conquiste fatte dal vino in Germania, [illegible] i dati sulle vendite della birra parlano chiaro: nel [illegible] in Germania occidentale [illegible] sono stati venduti 1,1 milioni di ettolitri in più dell'anno prima, ciò che rappresenta un'espansione dell'1,2 per cento

[illegible] il suo record [illegible] [illegible] con 25

BLYTHE (California) — Glynn Wolfe, 74 anni, detentore ufficiale del record del mondo di divorzi, ha deciso [illegible] divorziare per la venticinquesima volta, perché [illegible] sua ultima moglie «vuole bere e divertirsi come i giovani». C'è da dire che la consorte ha 51 anni meno di lui. Il re del divorzio, che figura nell'ultimo libro del «Guinness dei primati», si [illegible] sposato [illegible] dicembre e con la giovane moglie [illegible] era iscritto all'università dove studia anche uno dei suoi 40 figli.

Per le municipali [illegible] una [illegible] di [illegible]

PARIGI — La campagna elettorale per il secondo turno delle municipali francesi si è conclusa ieri con un crescendo di insulti da una parte e dall'altra. A due giorni dalle elezioni, le invettive [illegible] piovute sia sa parte degli uomini politici che da parte [illegible] mezzi di informazione. Come rileva oggi il quotidiano parigino «Le Matin» (filosocialista) i due opposti campi si sono scambiati accuse di fascismo l'uno di collettivismo l'altro.

STAMPA SER[illegible]
Michele Torre
direttore responsabile
[illegible] Bramardo
vicedirettore

Editrice LA STAMPA S.p.A.
Presidente Giovanni Agnelli
Amministratore Delegato e Direttore Generale
Marco Benedetto
Consiglieri Vittorino Chiusano
Umberto Cuttica
Giovanni Giovannini
Carlo Masseroni
Francesco Paolo Mattioli
Sindaci Alfonso Ferrero (presid.)
Luigi Gamartini
Giovanni Peradotto

Stabilimento tipografico: Edit. La Stampa S.p.A. - Via Marenco, 32 - 10126 Torino

[illegible] 1983 Edit. LA STAMPA S.p.A.

CERTIFICATO N. 367 DEL 22-12-1951

Temperatura [illegible] Torino, [illegible] 8 +3

SERENO

TEMPO PREVISTO: [illegible] su Piemonte e Valle d'Aosta: cielo sereno o poco nuvoloso. VISIBILITA': buona con locali riduzioni per nebbia. VENTI: calmi. TEMPERATURA: senza notevoli riduzioni

all'estero ieri

Atene	+ 8	+20
Berlino	+ 5	+ 8
Buenos Aires	+19	+26
Lisbona	+10	+19
Londra	+ 7	+11
Mosca	—14	— 4
New York	+ 5	+ 6
Parigi	+ 4	+10
Singapore	+25	+34
Tokyo	+ 6	+18

[illegible] provincia (ore 8)

Acqui	+ 1
Alessandria	+ 4
Asti	+ 5
Cuneo	+ 3
Novara	+ 5
Vercelli	+ 6
Genova	+ 8
Imperia	+12
Savona	+13

in Italia (ore 8)

Venezia	+ 7
Milano	+ 4
Bologna	+ 3
Ancona	+ 5
Roma	+ 8
Napoli	+ 7
Bari	+10
Reggio C.	+13
Palermo	+13
Cagliari	+11

Marina [illegible] condannata [illegible] Copenaghen

[illegible] — **Una vera e propria mania che [illegible] è trasformata in tragedia [illegible] ora in una condanna all'internamento [illegible] un istituto psichiatrico a tempo indeterminato. Luigi Longo, camionista italiano di 29 anni che nel maggio [illegible] strangolò un'autostoppista tedesca di 21 anni, dopo averla legata per [illegible] quattro volte i capelli con yogurt, miele e shampoo, [illegible] stato riconosciuto colpevole.**

Luigi Longo era già stato condannato due volte in [illegible] per atti di violenza per questa sua strana mania.

Comincia domani il «mondiale» di F.1

A Rio de Janeiro Patrese sogna lotta in famiglia

DAL NOSTRO

RIO DE JANEIRO — Keke Rosberg ha colto tutti sorpresa. Forse anche stesso, perché si aspettava un simile risultato: miglior tempo nel primo turno di qualificazione Williams dotata di motore aspirato. Dietro al finlandevolante tutti i turbo, dalla Renault alla Ferrari, Toleman, alla Brabham, all'Alfa Romeo. Non detto che stamane, nel turno di qualificazione decisivo, Rosberg riesca a mantenere la posizione. Ma è certo che il bravo Keke, campione del mondo in carica, sarà guardato sempre con maggiore rispetto. Bravo lui e buona la sua macchina, una Williams che si comporta in maniera perfetta in tutti i punti del circuito, soprattutto nelle curve, dove le altre vetture hanno dei problemi.

Il primo degli italiani Riccardo Patrese. Il padovano spera di ottenere un risultato positivo. L'anno scorso vinse a Montecarlo poi rimase all'asciutto quando sperava lottare per il titolo mondiale.

«*Questa volta* — dice Riccardo, che è il più anziano tra i piloti italiani come numero di corse disputate nei gran premi — *credo proprio di potermi inserire al vertice. Se la macchina, la nuova Brabham BT52 non ci tradirà, io e il mio compagno Nelson Piquet, faremo una bella lotta in famiglia*».

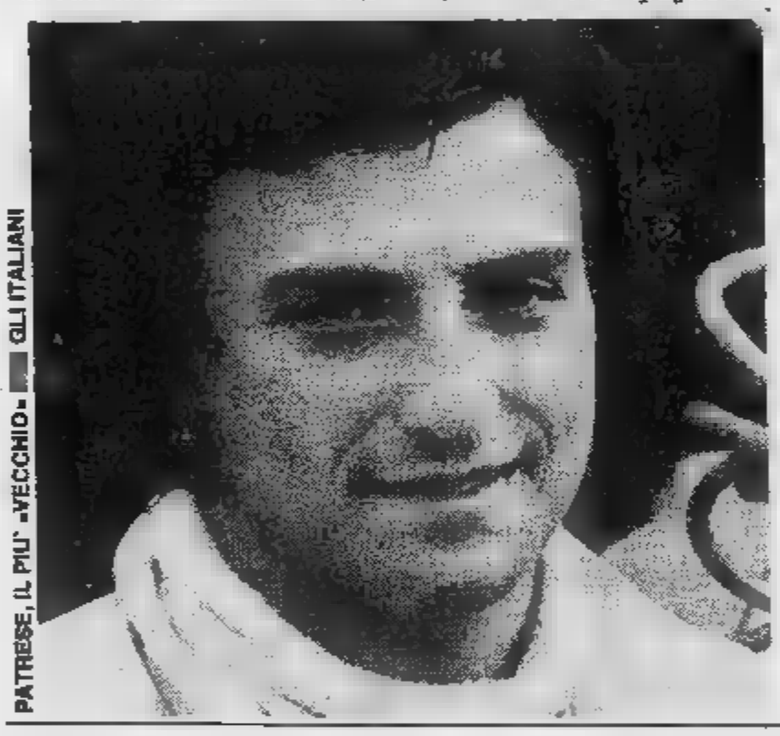

PATRESE, IL PIU' «VECCHIO» GLI ITALIANI

Il pilota Padova questa volta non ha incertezze. Da dove deriva la sua sicurezza? «*Soltanto fiducia nelle mie possibilità nella squadra. Se avremo sfortuna, dovremmo essere certamente sempre fra i primi. Il nostro progettista Gordon Murray ha preparato una vettura straordinaria, molto facile da guidare e dalle caratteristiche aerodinamiche notevoli che ci consentono di ottenere una perfetta tenuta di strada. Non ancora se adotteremo il sistema dell'anno scorso e fare il rifornimento metà corsa. Questo potrebbe essere problema ma vedremo di risolverlo. In ogni caso, obbedirò agli ordini della scuderia. Se loro hanno fatto dei calcoli, hanno capito che con questo sistema si possono guadagnare due secondi al giro, vuol dire che hanno ragione*».

Un Patrese di tono, convinto di poter diventare protagonista assoluto. Ma dovrà vedersela con tutti. Domani, per prima del campionato mondiale, tutti vorranno mettersi in evidenza, tutti vorranno cercare di ottenere risultato di prestigio. Il Gran Premio del Brasile un po' la vetrina della Formula 1 e nessuno vuole finire fuori dai riflettori.

Cristiano Chiavegato

L'allenatore ferrarese loda la facilità dell'imp

«Juve, dovrai

Porte più basse al Friuli di Udine

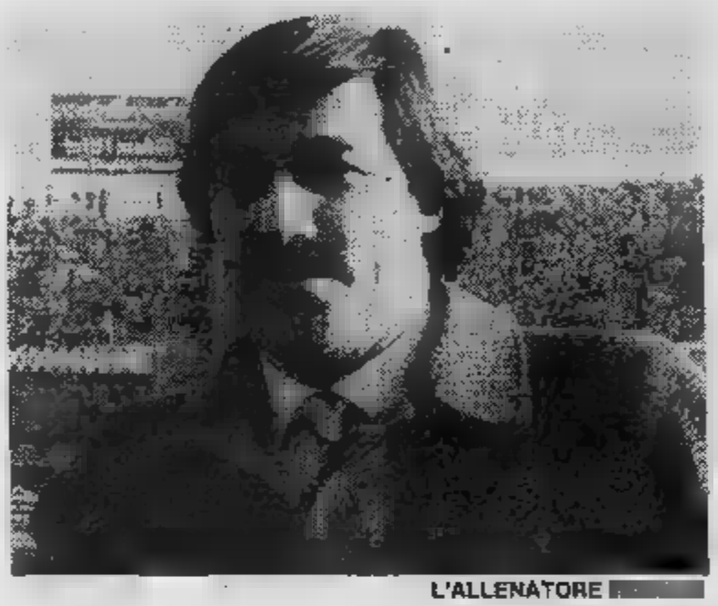

L'ALLENATORE

UDINE — Fioriscono i commenti nei circoli sportivi della città dopo la perta effettuata ieri dall'allenatore Ferrari il quale, con un'accurata misurazione, ha rilevato le porte dello stadio «Friuli» sono più basse del limite fissato regolamento. Le traverse dovrebbero infatti poste all'altezza di metri 2,44 mentre quelle piazzate nello sta- udinese misurano rispettivamente e 2,41.

Fatta la scoperta, i responsabili della società friulana potuto consolarsi il classico «Acqua passata...»: a questo punto infatti, i risultati acquisiti sul campo ritenere definitivi. diversamente, invece, rebbe finita se qualcuno avesse chiesto il rilevamento durante una parti- la constatazione di mi- non regolamentari avrebbe infatti le squadre ospiti sollevare una riserva ottene- quindi l'assegnazione della vittoria per 2-0. La società ospitante, secondo il regolamento, «oggettivamente responsabile» delle irregolarità.

Curioso anche il modo il quale si è arrivati alla verifica: è stato proprio Ferrari, durante l'allenamento, ipotizzare per scherzo che le porte fossero più basse del dovuto. Troppe infatti le traverse che venivano colpite dai giocatori. Detto fatto: alla burla si è passati, metro alla mano, ai fatti concreti e alla guente clamorosa scoperta.

Trapattoni ammonisce zione - «L'Avellino ci h

L'Avellino è nei guai proprio per questo incute ti- alla Juve. Gettando sguardo alle spalle, Trapattoni si accorge che la squadra ha buttato punti preziosi proprio con le squadre meno dotate che, almeno sulla carta, non avrebbero avuto i mezzi per impensierire i suoi quotatissimi ragazzi. Distrazioni che pesano, intoppi che gravano sulla classifica dei bianconeri, «rigenerata» di recente dalla grande impre- di domenica all'Olimpico. Ovvio che Trapattoni tenga nel massimo conto le tristi esperienze compiute ne tragga motivo per caricare i suoi. «Altro che partita allenamento — *esclama affrontando petto l'argomento* — l'Avellino ci ha fatto sempre soffrire, come dimostra la partita di andata. Per superarlo dovremo batterci al meglio».

La squadra che venne stretta al pareggio in Irpinia assomigliava ben poco però a quella attuale... «E' vero — *ammette il tecnico* ci siamo ritrovati sul piano del gioco; non abbiamo più difficoltà a segnare poi ci tornato un briciolo di spe- per lo scudetto. La vittoria di domenica all'Olimpico ci ha offerto la possibilità guardare con rinnovato interesse alla classifica».

Rossi incerto causa dolore al quadricipite della coscia destra che lo affligge qualche giorno, Bettega tormentato da un disturbo

Carlos d'Assia e Caypirinia Ci favoriti ma Contento a Vinovo cerca l'«exploit»

Carlos d'Assia e Caypirinia Ci, guidati dioscuri del trotto nazionale Giuseppe e Vittorio Guzzinati, bloccano il pronostico nel Premio Cagliari in programma oggi a Vinovo. Il maschio sembra più forte della compagna di colori, non sempre sa esprimere in pieno le sue potenzialità, ancora incrinate da un eccesso divagazioni proprie dell'inesperienza. La femmina, invece, maggior affidamento grazie alla regolarità finora dimostrata.

Non escludere le possibilità Contento, altro soggetto di «3 anni» alla ricerca di un'affermazione che lo lanci al vertice della generazione 1980.

«Sottoclou» per anziani nel Premio Carloforte. Commissario Marentino pretendono preferenze del «betting», dopo la bella prova di ieri nella «Tris» (secondo alle spalle vincitore Malasco) Anzeu si preannuncia un rivale decisamente scomodo per i due favoriti.

Domani inizia la stagione galoppo. Ecco il nostro pronostico: 1ª corsa: Star, Alsio; 2ª corsa: Alvernia, Calvador; 3ª corsa: Tiercelin, Arcobaleno; 4ª corsa: Olden, Nelby; 5ª corsa: Mollendo Café, Limmat; 6ª corsa: Sir Ghigo Dark, Marinaro; 7ª Romantica Bijou, Cinzia. Inizio della riunione ore 15.

a. deb.

Prima corsa — **ore 15**

ORISTANO
L. 4.000.000 - m 1600

1.	Cavaliere (P. Carazza)	0	2	0	
2.	Anfitrione (M. Baroncini)	2	S	S	—
3.	Emipodi (R. Ciano)	1	2	1	18,9
4.	Ivanor (G. Rocca)	4	1	0	21,3
5.	Klammer (L. Gennaro)	0	0	2	
6.	Alloro (A. Pasolini)	0	4	9	20,6

Favoriti: Emipodi, Alloro

Seconda corsa — **ore 15,25**

PREMIO CALASETTA (Gentlemen)
L. 5.000.000 - m 2060

1.	Stolberg (L. Gariglio)	3	1	2	—

m 2060

2.	Eridano (A. Colombino)	2	3	2	18,7
3.	Krisa (L. Ramello)	1	1	2	20,5
4.	Senestro (V. Varsino)	0	0	1	23,6

Favoriti: Senestro, Krisa

Terza corsa — **ore 15,55**

PREMIO CABRAS
L. 3.850.000 - m 1600

1.	Caligniano (G. D'Antoni)	debutta		
2.	Cruzeiro (A. Pasolini)	rientra		
3.	Ciampa (P. Carazza)	S	0	R	23,1
4.	Capriata (L. Casetti)	S	0	S	24,6
5.	Capitale Ferm (M. Baroncini)	4	S	S	22
6.	Celia Lp (L. Gennaro)	R	S	0	22,9
7.	Calaroga (S. Varetto)	S	2	2	22,6
8.	Cadiz (G. Guzzinati)	2	1	1	21,1

Favoriti: Cadiz, Capitale Ferm, Calaroga

Quarta corsa — **ore 15,20**

PREMIO CARLOFORTE
L. 8.000.000 - m 2100

1.	Commissario (M. Baroncini)	0	1	3	19,6
2.	Marentino (G. Guzzinati)	S	2	1	20
3.	Anzeu (T. Cecere)	1	1	2	18,9
4.	Nanyuki (L. Gennaro)	1	S	S	20

Favoriti: Commissario, Marentino

Quinta corsa — **ore 16,50**

PREMIO MURAVERA
L. 3.150.000 - Corsa Tris - m 1600

1.	Bessur di Noè (A. Pasolini)	3	0	4	22,3
2.	Baluabali (G. D'Antoni)	4	4	0	
3.	Belsamo (S. Dehlippi)	0	0	1	23,9
4.	Biloba Ve (F.P. Violante)	-	-	S	—
5.	Beduino (L. Gennaro)	-	S	0	24,6
6.	Bauer (C. D'Agostino)	R	0	3	21,9
7.	Borgo Ticino (G. Pisano)	0	0	0	
8.	Busaren (P. Carazza)	S	S	0	
9.	Bazzaro (M. Sinanovic)	S	0	3	22,5

: Bauer, , Bessur di Noè

Sesta corsa — **ore 17,15**

PREMIO CAGLIARI
L. 11.000.000 - m 1600

1.	Contumace (M. Sinanovic)	3	2	0	25
2.	Caypirinia Ci (V. Guzzinati)	1	4	1	19,7
3.	Carlos D'Assia (G. Guzzinati)	1	S	S	21,4
4.	Contento (P. Carazza)	2	2	0	21,9
5.	Cedes di Noè (V. D'Angelo)	3	4	4	

Favoriti: Carlos d'Assia, Caypirinia Ci

ma — **ore 17,45**

PREMIO SANT'ANTIOCO
L. 6.300.000 - m 1600

1.	Burlassa Jet (M. Baroncini)	2	1	3	21
2.	Biarb (P. Carazza)	rientra			
3.	Bugeciot (S. Varetto)	4	2	3	
4.	Batti Batti (R. Ciano)	0	0	S	21,6
5.	Biba Ve (B. Alessio)	-	0	S	—

Favoriti: Burlassa Jet, Biarb

Ottava corsa — **ore 18,15**

PREMIO VILLASIMIUS
L. 3.000.000 - Corsa Trio - m 1600

1.	Clinton (G. Rocca)	4	4	0	21,9
2.	Turquoise (M. Melis)	0	4	S	21,4
3.	Quiorax (G. Schi)	3	0	2	21,7
4.	Pico (S. Tommasi)	rientra			
5.	Fratichezza (B. Gelormini)	0	S	0	20,9
6.	Windsor (V. Torrenta)	S	0	0	21,7
7.	Filastrocca (G. Pierro)	0	2	0	20,9
8.	Bethsan di Noè (S. Sanna)	2	3	4	
9.	Billo (G. Mazzoni)	S	0	0	
10.	Sioico (F. Campo)	0	1	3	21,7
11.	Acmeone (P. Mirabello)	2	S	0	21,8
12.	Cervo (M. Grosso)	0	2	1	21,9

Favoriti: Pico, Bethsan di Noè, Quiorax

«Rissa in

BERSELLINI, ULTIMO DESTRA, SEGUE DA VICIN

...egno freni la sua squadra

...soffrire»

...i bianconeri ■ battersi con grande determina- ■ sempre dato dei fastidi» - Formazione incerta

JUVENTUS: Zoff; Prandelli, Cabrini; Bonini, Brio, Scirea; Marocchino, Tardelli, Bettega, Platini, Boniek.

AVELLINO: Tacconi; Osti, Cascione; Schiavi, Favero; Di Somma; ■■■■■ Tagliaferri, Bergossi, Vignola, Limido.

Arbitro: Ballerini.

...alla gamba che per il momento ■■■ ha trovato spiegazione: Trapattoni si trova così con qualche problema di formazione da risolvere che lo angustia ■■■ poco. «Forse dovrò sostituire qualcuno — *si lamenta l'allenatore* — ■ la ■■■ non ■ semplice perché si potrebbero turbare certi equilibri».

Anche ■ l'ipotesi non è delle più probabili soprattutto per quanto riguarda il centravanti, ■ quale ieri ■■■ si è allenato e verificherà soltanto oggi ■ in modo definitivo le proprie condizioni, è tuttavia possibile che Trapattoni possa ■■■ fermare gli uomini dell'Olimpico (escluso lo squalificato Gentile, ■ sottinteso). Quanto ■ Bettega, c'è ■■■ po' di mistero, almeno per quanto riguarda la natura del disturbo che infastidisce ■ giocatore. «Non ■ un dolore ■■■ scatto oppure conseguente a movimenti in corsa — *ha precisato Trapattoni* — naturalmente cercherò ■■■ di saperne quanto prima qualcosa di più».

L'allenatore diventa ermetico al momento di riferire sulle eventuali alternati- ■■■ che sceglierà. «Non vi dirò nulla — *risponde con tono secco* — siete liberi di fare tutte le supposizioni che volete». ■ *scioglie invece quando si tratta ■ ribadire l'assoluta necessità di ■■■ successo da parte ■■■ suoi uomini.* «Possiamo e dobbiamo vincere — *tuona* — per il bene della classifica e del nostro morale. L'ideale sarebbe ■■■ vittoria netta, come quelle ■■■ Fiorentina e Udinese, un'affermazione che non lasciasse dubbi ■ sorta e servisse da premessa per la partita di mercoledì con l'Aston Villa».

Lo stesso auspicio, insomma, che stanno formulando i tifosi, le speranze ■■■ quali ■■■ state risollevate dal trionfo dell'Olimpico e che naturalmente si proiettano fino alla qualificazione in Coppa Campioni da acquisire mercoledì ■ spese dell'Aston Villa. Due obiettivi soltanto parziali ma che ridarebbero ottimismo alle legioni juventine.

Piercarlo Alfonsetti

PAOLO ■■■ E BETTEGA TENGONO ■ ANSIA ■■■■■ TRAPATTONI

...vista a Napoli? Non ci penso»

UN ALLENAMENTO DEI ■■■■■ GALBIATI, TORRISI E■ HERNANDEZ

Bersellini sdrammatizza l'attesa - A centrocampo un Torino dalla fisionomia nuova

■ Napoli promettono clima da rissa. «*Dimostriamo al Torino che anche noi sappiamo farci rispettare*». Il proclama suona quasi ■■■ una assurda minaccia alla vigilia di una partita importante per en- ■■■■■ la squadre che, seppure con obiettivi diversi, si giocano gran parte della ■■■ gione. Non si capisce però perché debbano essere proprio i granata a fare le spese delle tensioni accumulatesi in questi mesi attorno al club napoletano.

■■■■■ ha comunque deciso ■ lasciare ■ casa l'elmetto. Cerca di pensare ■■■■ più serie: «*Ho letto, ho letto* — dice quasi con insofferenza — *ma né mi preoccupo né mi spavento. Io sono uomo di campo, a me ■ ogni partita interessano solo i risultati tattici e tecnici. Le polemiche vere o artefatte cercate per arroventare certe vigilie mi lasciano del tutto indifferente anche perché poi sul campo spesso tutto si sgonfia. Mi preoccupa il Napoli come squadra affamata ■ punti e basta*».

Nelle ultime due trasferte i granata hanno raggranellato tre punti su campi difficili co- ■■■ ■■■■■ ■ Genova. Sintomi ■ indubbia crescita da parte ■ una squadra che va ■■■■ standosi ■■ valori più reali: «*La crescita globale ■■■ Torino ■ evidente* — ammette anche Bersellini — ■■■ *ogni partita ■■ caratteristiche diverse, quindi non mi sento ■■ dire che domani ■ Napoli i miei spaccheranno il mondo. Non è mancanza di fiducia ■■■ realismo, ■■■■■ me. Inoltre ho grossi problemi di formazione legati alle squalifiche contemporanee ■ Beruatto e Zaccarelli. Oltre a tutto mi manca ancora Ferri che verrà in panchina ma che non giudico per il momento pronto per giocare. Salta in pratica tutto il centrocampo e questo scombussola i miei piani. Bisognerà quindi verificare come la squadra reagirà sul campo. ■ volte ci sbilanciamo troppo, a volte siamo esageratamente prudenti: la partita è tutta da giocare ma ■ ovvio che ■■■ risultato positivo oltre che ■■■■ il nostro obiettivo ■ certamente alla nostra portata*».

Bersellini ■■■ crede insomma che il Torino attuale abbia già raggiunto ■ «top» del rendimento: «*Non esiste la perfezione secondo me, ■■■ margine di miglioramento ■ sempre possibile. Cerchiamo ■■ non lamentarci però perché questa squadra sta finalmente esprimendosi come speravo in partenza*».

Domani il Napoli, poi di seguito Fiorentina e Juventus. Il Torino sarà arbitro del proprio destino europeo ■■■ ■■■ che delle sorti del campionato: «*Fare tabelle ■ anticipazioni non è nelle mie abitudini* — confida Bersellini —, *quindi ■■■ voglio pensare solo alla gara ■ domani. Indubbiamente ■■■ possiamo ■■■ avvertire certe situazioni, ma ■ ■■■ preme in questo momento che i giocatori non vengano distratti da argomenti che possono ■■■ hanno a che fare con la trasferta ■ Napoli. Io ■■■■ allenatore ■■ il dovere per primo di non divagare*».

Insomma un Bersellini concentratissimo ed in effetti la partita ■ Napoli richiede ■ massima attenzione per non sciupare ■ bella immagine che i granata hanno offerto di sé nelle più recenti esibizioni. Sarà un duello Europa-Sud America con Van de Korput e Hernandez ■ bilancio ■■■■■ l'accoppiata Krol-Diaz. Quattro amici costretti ■ darsi battaglia per interessi opposti. Una sfida nella sfida, ■■■ motivo di impegno in più

■■■■■: Castellini; Marino, Citterio; Ferrario, Krol, Dal Fiume; Celestini, Vinazzani, Criscimanni, Diaz, Pellegrini.

TORINO: Terraneo; ■■■ ■ Korput, Corradini; ■ Rossi, Danova, Galbiati; Torrisi, Dossena, Selvaggi, ■■■■■ dez, Borghi.

Arbitro: Bergamo.

La formazione granata sarà varata solo dopo l'ultimo allenamento ■ Napoli. In difesa Corradini prenderà ■ posto di Beruatto, mentre in mediana ■ il ballottaggio ■ tra ■■■ Rossi ■ Salvadori. Maggiori *chances* vanno al giovane ■■■■■

■■■■■ **Vergnano**

Viaggio attraverso le società cittadine: la Ginnastica Torino

Grande prestigio lunga vita ma scarsi mezzi

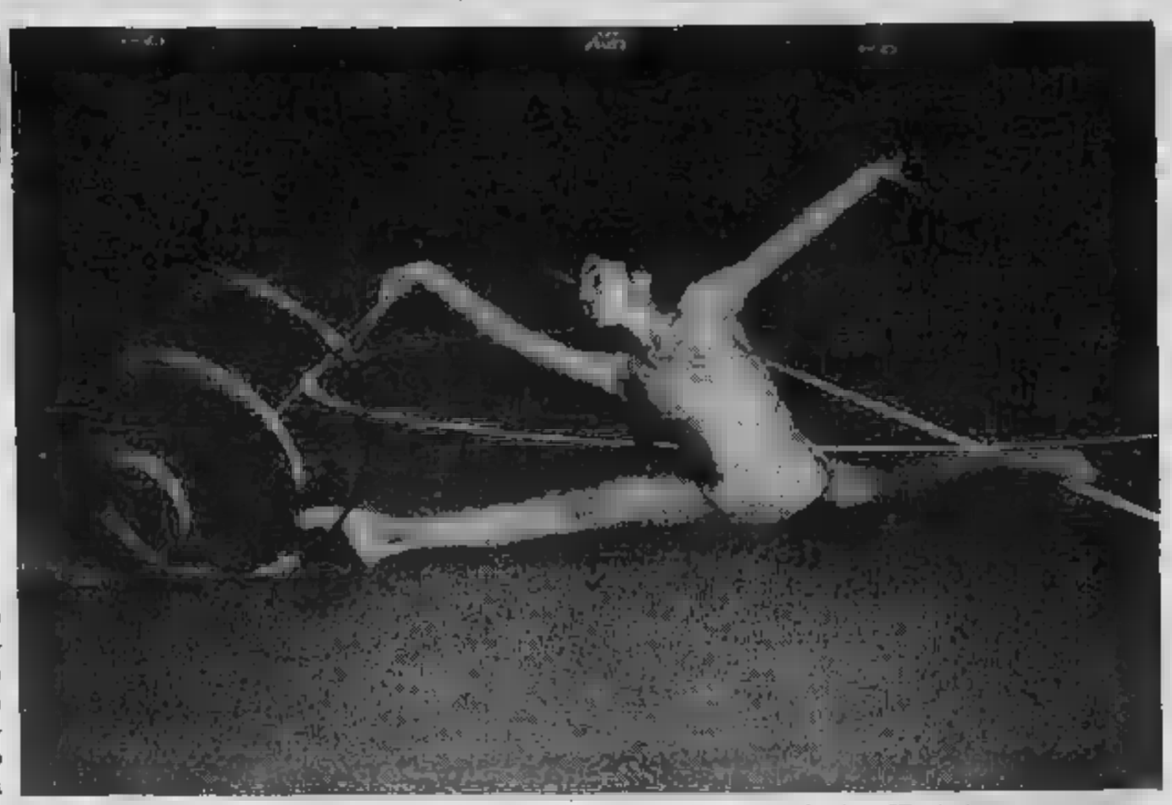

Ma non vi pesa questa vita pluridecennale, questa eredità che data quasi secolo e mezzo fa della «Ginnastica Torino» la società sportiva più antica d'Italia forse d'Europa?

«*Altroché pesa, il passato glorioso della Ginnastica, passato che attraversa un ar di discipline sportive molto superiore a quello che oggi, con grande sforzo volontaristico, seguiamo e proponiamo ai giovani*», risponde Lorenzo Cabiati, dal '70 presidente sodalizio di cui però socio dal '31. «*Abbiamo attraversato momenti brutti, nel dopoguerra ci siamo ripresi — la sede era stata molto danneggiata dai bombardamenti — anche ospitando pagamenta, al secondo piano, feste da ballo, giovedì, sabato e domenica*».

«*Noi sosteniamo ora* — prosegue Cabiati — *quelle discipline che possiamo reggere livello dilettantistico, con l'obiettivo di inculcare nei giovani l'amore, la passione per lo sport. Anche sacrificio alcuni noi, che sovente s'impegnano nel mandare avanti la Ginnastica senza alcun compenso*».

L'attività dalla SGT è attualmente divisa tra il basket, arti marziali (judò e karatè, introdotti nel dopoguerra), ginnastica artistica, mai abbandonata fin dalla lontana fondazione, e ritmica, dal '72: da quest'ultimo vivaio emerge una «stelle» anni della società sportiva di via Magenta. Isabella Scursatone, cui parliamo fianco. Negli anni, anzi nel decenni, si sono dovuti abbandonare scherma, rugby, atletica, nuoto, boxe e... ping-pong («*dai nostri corsi sono usciti giocatori di livello mondiale, come Herskowich*»).

In passato la presenza della «Ginnastica Torino» in camagonistico, anche a livello internazionale, è stata massiccia, come dimostra il vostro nutritissimo albo d'oro. Ultimamente questa partecipazione competizioni di alto livello si è un po' ridotta. Perché?

«*Le ragioni diverse per le varie discipline, il motivo comune consiste comunque nel problema dei costi, non più sostenibili da un certo punto in poi. Prendiamo ad esempio il basket. Nella stagione '76-77 la squadra allenada Giuseppe tornata in serie B, ma noi non remmo stati in grado disputare i due campionati successivi non fosse arrivata sponsorizzazione del Centro sportivo Fiat. Scaduta questa due anni dopo, si è infatti dovuto rinunciare riprendendo capo, dalla Promozione. Ora siamo in serie D e già si pone problema della prossima stagione perché non siamo certi di poter reggere neppure gli impegni economici della serie C*».

A rispondere stato il vicepresidente della società, Gaspare Stella, che prosegue allargando il discorso problemi della ginnastica artistica: «*Qui il discorso è più generale, bisogna considerare da lato la sproporzione fra i guadagni ginnasta anche di grande livello e la durezza della disciplina (basta pensare alla differenza fra quanto hanno guadagnato duante la loro attività sportiva il Menichelli calciatore il Menichelli delle palestre), dall'altro lo scoordinamento con cui i dirigenti sportivi nazionali seguono i progressi e i successi dei nostri ginnasti. Nessun paragone l'attenzione che vi pongono i Paesi dell'Est, esempio, dove fra l'altro chi eccelle, in qualunque disciplina sportiva, viene assicurata una strada sicura. E non a caso i russi, i tedeschi orientali, i romeni, oltre ai cinesi, a dominare in in questo campo*».

Anche per questi motivi, SGT dedica oggi più attenzioalla fase formativa dei ragazzi nei confronti dello sport, che non quella agonistica: sono circa un migliaio infatti, complessivamente, gli allievi che frequentano le palestre di via Magenta, ma solo poco più di 150 partecipano a competizioni, per più a livello regionale. Resta ancora da parlare della vostra scuola di judò e karatè...

«*Siamo stati primi organizzare corsi arti marziali in Piemonte, sotto la direzione del maestro Amedeo Zucchi, nel '50, i primi ad invitaun grande maestro di judo giapponese, Sujiama. Nel '60* — dice coordinatore tutti corsi, Domenico Serra — *avegià otto cinture nere create Zucchi, altre undici venute fuori poi dalla scuola diretta Pierino Ferrero, che oggi una cintura nera al quinto «dan» continua occuparsi dei corsi senior. Degli juniores direttore invece Giuseppe Monasterolo, al terzo dan. Dimenticavo ricordare che nel '69 i nostri judoisti conquistarono a Roma il campionato nazionale di promozione. Attualmente contiamo alcuni campioni nazionali e regionali nella categoria ragazzi decina cinture nere su cinquantina di allievi. Pur'fra tante difficoltà il nostro impegno in nome dello sport è sotto gli occhi tutti: per l'attività dei corsi judo il Comune di Torino, nel '74, ci ha assegnato una medaglia d'argento*».

Maurizio Spatola

La società in cifre

DI FONDAZIONE: 1844.
SEDE SOCIALE: via Magenta 11.
PRESIDENTE: Lorenzo Cabiati.
VICEPRESIDENTI: Maurizio Custodero, Sergio Lavano.
SEGRETARIO: Gaspare Stella.
ALTRI CONSIGLIERI: Giovanni Degano, Ettore Varvelli, Antonio Madaro, Roberto Fiorenzato, Lino Pozzato.
ATTIVITA': Ginnastica artistica e ritmica (resp. G. Stella); Judo Karatè (resp. S. Lavagno, L. Buscaglia); Basket (resp. M. Martinetto).
ATLETI A LIVELLO AGONISTICO: complessivamente circa 170.
ALBO D'ORO: medaglia d'oro a squadre per ginnastica artistica alle Olimpiadi Stoccolma Maiocco e Loy (1912); Barelli campione italiano di salto triplo (1919); Andreina Sacco campionessa italiana di salto in alto (1924); vittoria Concorso internazionale di Bruxelles di ginnastica capo-squadra Floriana Dardano (1936); Paola Morgari campionessa italiana, individuale e squadre, di ginnastica artistica (1938); la squadra rugby allenata da Felice Rama vince campionaitaliano (1947); il ginnasta Luigi Coppa ai alle Olimpiadi Monaco (1972); la squadra Basket in serie (1974).

Ritmica, disciplina incompresa «Mancano mentalità, strutture»

L'istruttrice Laura Colombari le sue allieve critiche sulla situazione in Italia

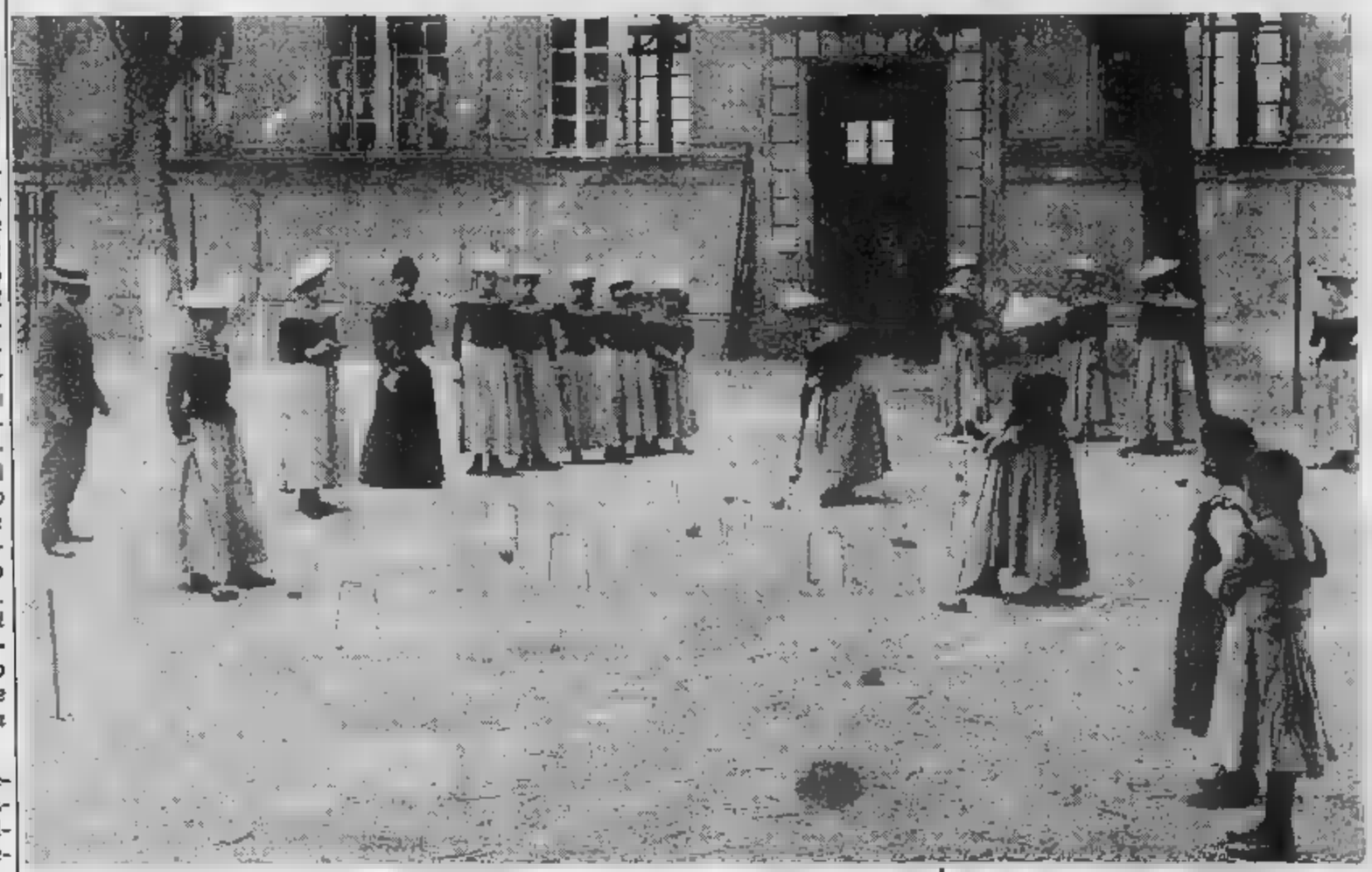

TORINO, INIZIO SECOLO: UNA PARTITA DI CROQUET. ACCANTO AL TITOLO: ISABELLA SCURSATONE

La ginnastica ritmica è una disciplina poco conosciuta «di cui si parla troppo poco», dice l'istruttrice responsabile questo settore alla Sgt, Laura Colombari, ex nazionale ai mondiali di squadra di Copenaghen, Varna, Cuba (1967, '69, '71). Bene, siamo qui parlarne. Spieghiamo anzitutto in che la ritmica si differenzia dall'artistica.

«E' meno acrobatica, meno spettacolare, quindi anche meno pericolosa, ma conserva tutte le possibilità di sviluppo armonioso del corpo e della capacità controllarne scioltezza i movimenti. Dopo una preparazione base, che è comune alla ginnastica artistica, si prosegue con le esercitazioni a corpo libero e con i piccoli attrezzi, come la palla, la clavetta, la funicella, il cerchio, la bacchetta, mentre l'artistica si sui grandi attrezzi: parallele, cavallo, trave ecc. Il tutto seguendo uno spartito ritmico musicale l'obbligo di coordinare i movimenti del corpo sia rispetto alla musica sia rispetto all'attrezzo. Alcuni esercizi non escludono elementi preacrobatici».

Alla «Ginnastica Torino» la ritmica è stata introdotta come disciplina per prima volta otto anni fa, una sola istruttrice. Dopo una breve scomparsa dai corsi, stata nuovamente inserita quattro anni fa, prevedendo gruppo preparatorio e agonistico: quest'ultimo fanno parte attualmente una trentina di ragazze (il di ritmica è solo femminile) dai 6 17 anni. Allenatrici, oltre Colombari, ne Anna Savella e Carla Gallo.

Nonostante il poco tempo a disposizione, anche per la ritmica della Sgt c'è già un «albo d'oro»: dal posto alle finali nazionali di squadra (sei elementi) Reggio Emilia nell'82, alle tre finaliste individuali inserite nei campionati nazionali di Cesena e Lissone. Qui c'era Isabella Scursatone, 17 anni, scelta anche nell'81 nel gruppo giovanile di alta specializzazione ginnica del Cefas.

Isabella, perché hai preferito la ritmica all'artistica?

«Ci arrivata gradualmente scelta. ho cominciato fare ginnastica a dieci anni, un certo punto si fatte delle selezioni attitudinali la ritmica mi sembrata più congeniale mie doti fisiche anche al mio modo Sono totalmente soddisfatta di questa decisione, anche gli allenamenti molto lunghi e faticosi: ma penso che la passione per un'attività sportiva giustifichi sforzi fisici e tensione».

*La stessa passione accomuistruttrici allieve: «La difficoltà dell'impegno quotidiano è notevole — dice Laura Colombari —, perché manca ancora, in Italia, la mentalità adatta nei confronti di questa disciplina altamente educativa in tante direzioni: se guadagna in scioltezza, flessibilità corpo, in sensibilità al ritmo musicale, in capacità di autocontrollo. Purtroppo sono scarse le strutture, speriamo per futuro. In ogni caso, personalmente, questi corsi mi hanno consentito di fare delle splendide esperienze dal punto di vista umano: fra noi insegnanti e le allieve si è istituito un ottimo rapporto».

m. sp.

Trasferte forse decisive per le due maggiori squadre torinesi di pallacanestro

Tra Berloni e Bancoroma il confronto della verità

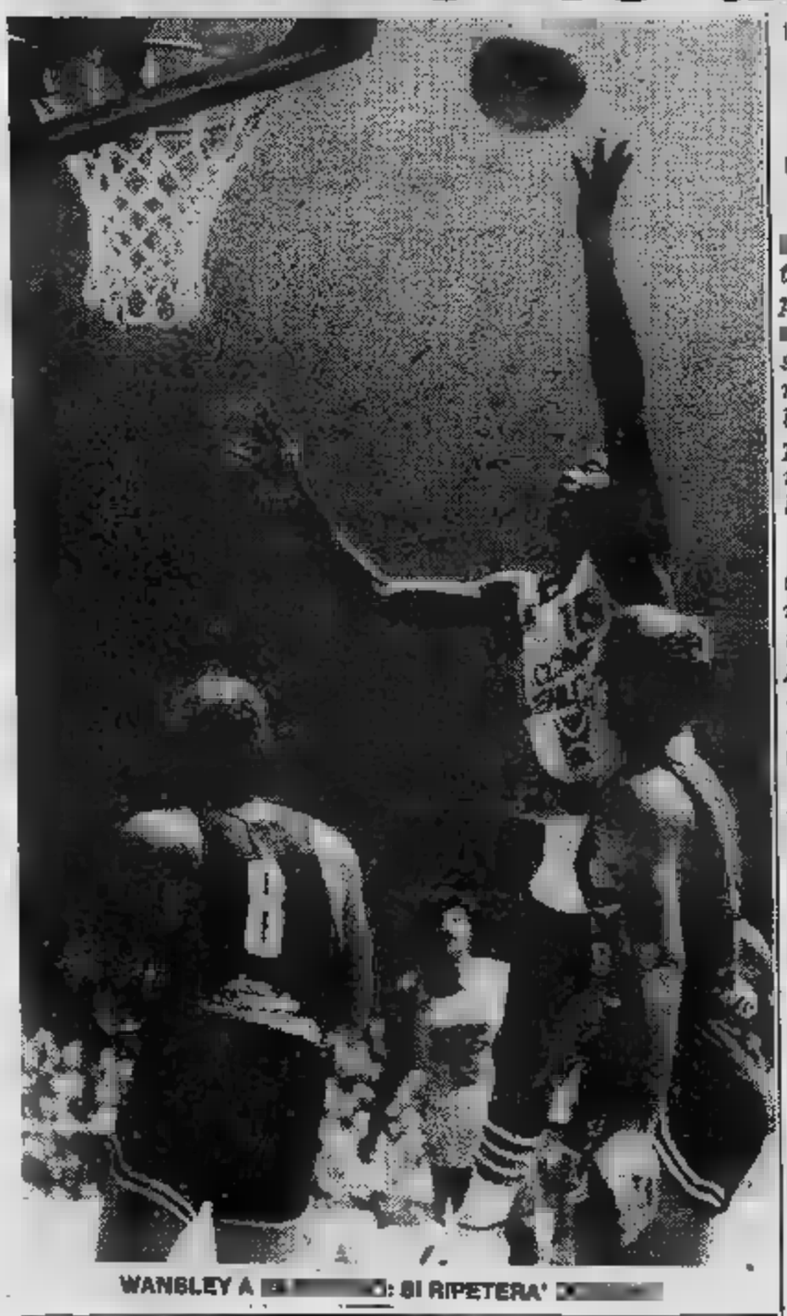

WANSLEY A [illegible]: SI RIPETERA' [illegible]

Espugnando il «parquet» romano i torinesi potrebbero raggiungere il terzo posto

Il basket nazionale, dopo la grande, trionfale addirittura, intermezzo delle Coppe che, per altro, si presenta [illegible] semplice, seppur gustosissimo, «antipasto» di nuove e ormai scontate celebrazioni, si rituffa nel campionato per la trentesima [illegible] ultima giornata della «regular season».

[illegible] diversamente dalle attese, la quindicesima giornata di ritorno sarà tutt'altro che accademica, [illegible] conferma del [illegible] e del valore [illegible] una formula che riesce a ridurre al minimo, se [illegible] ancora ad eliminare del tutto, le partite inutili. Dovrà, infatti, il turno di domani, decidere in modo inappellabile [illegible] definitivo (salvo, forse, per la «coda» dell'A2, [illegible] si profila addirittura l'eventualità di uno o più spareggi) [illegible] sorte di gran parte delle squadre [illegible] A1 ed A2: sono, infatti, fra l'altro, ancora in discussio- [illegible] la «pole position» della massima divisione (detenuta dal Billy che, per altro, pressato da Scavolini e Bancoroma, potrebbe saltare a Bologna, contro la Sinudyne) e tutta la griglia di partenza dell'imminente «playoff», l'ottava posizione, in bilico fra S. Benedetto, Cidneo [illegible] Peroni, la malinconica quarta retrocessione, quasi assegnata alla Carrera, [illegible] con qualche rischio per Hpnky [illegible] Bic, nonché, in A2, i posti-promozione (salvo il primo), il loro ordine, in ballottaggio fra Indesit, Seleco, Brillante e Bartolini, [illegible] i posti «salvezza-retrocessione» da ripartirsi fra Italcable, Mangia [illegible] Bevi [illegible] Coverjeans.

Fra le squadre coinvolte in questa sorta di «Giudizio Universale» vi [illegible] anche Berloni [illegible] Bancoroma, che si affrontano sul campo della seconda. La Berloni vuole vincere per affiancare e, quindi, sorpassare, in virtù dei confronti diretti, il Banco, così da agguantare almeno [illegible] quinto posto, o il quarto (se la Sinudyne perde con il Billy), o perfino il terzo, legato, però [illegible] una fantasiosa combinazione [illegible] risultati a sorpresa. Il Bancoroma, a sua volta, vuole fortemente i due punti, che non solo gli eviterebbero, dopo tutto un campionato di vertice, un tracollo al quinto posto, ma potrebbero addirittura consentirgli il balzo in «pole position».

Reduci, la prima da una deludente vittoria, la [illegible] da da una sconfitta, Berloni [illegible] Bancoroma sono soprattutto chiamate a proclamare la loro effettiva forma [illegible] consistenza al momento della resa dei conti, a chiarire definitivamente, con [illegible] epico derby fra metropoli [illegible] poco assurte e tornate al grande basket, quale sarà [illegible] loro ruolo nella corsa allo scudetto.

Enrico Isnardi

Accorsi a Sesto sarà dura ma non proibitiva

A Sesto S. Giovanni scontro fra grandi decadute Borlengo: «Non abbiamo niente da perdere»

Si ripete, domani [illegible] Sesto S. Giovanni, la sfida tra le grandi decadute del basket femminile, con l'Accorsi che farà appunto visita al Ronefor Geas. Nell'incontro [illegible] andata riuscirono a prevalere le torinesi, ma il campo di Sesto da sempre è ritenuto [illegible] dei più difficili. Anche in questa stagione [illegible] fortunata per il Ronefor, coloro che hanno vinto hanno dovuto sudare le fatidiche «sette camicie» per avere ragione della formazione di Dante Carsaniga.

«L'incontro di andata — [illegible] spiegato Borlengo — fa testo, ma fino ad un certo punto; le lombarde infatti arrivarono [illegible] Carmagnola non proprio al meglio e con la Zanotti, che è la giocatrice d'attacco di maggior spicco, in giornata negativa. Domani il Ronefor dovrà fare di tutto per non perdere, la sconfitta infatti toglierebbe le ultime speranze di salvezza, dopo la battuta d'arresto [illegible] domenica a Pescara. Noi [illegible] questo punto non abbiamo assolutamente niente da perdere [illegible] questo forse in un certo senso ci mette in vantaggio. Ma entrambe le formazioni tengono a terminare questa stagione un po' burrascosa con delle prestazioni discrete, per cui penso che quello di domani sarà veramente un buon incontro».

Le torinesi, comunque sono sempre alle prese [illegible] la sfortuna, veramente inclemente quest'anno: domani dovrebbe rientrare Patrizia Gamba che ha saltato buona parte delle sedute di allenamento per [illegible] forma influenzale, mentre sembrano quasi [illegible] tutto recuperate, ma [illegible] al meglio, Pizzimenti [illegible] Gaudenzio.

«Ogni giocatrice di questa squadra è importante — *spiega Carol Menken, autrice sabato di [illegible] grande prestazione* — sono importanti le cinque che entrano in campo [illegible] quelle che restano in panchina ad incitarci. Credo che quella di quest'anno sia stata per le mie compagne [illegible] buona esperienza [illegible] se ripeteranno il campionato di questa stagione dovrebbero tornare in fretta nella massima serie.

Patrizia Zebellin

Tessiana di prova con l'ABC Varese

Il «cartellone» del basket minore [illegible] nobilitato questa setti- [illegible] da un appuntamento [illegible] grosso richiamo: nella palestra «Rivetti» di Biella questa sera la locale Tessiana affronta l'Abc Varese, «rullo compressore» della serie C1. Per i lanieri inizia un mese di fuoco nel [illegible] del quale, in cinque partite contro le migliori formazioni della categoria, si giocheranno tutta [illegible] stagione. Dopo l'impegno odierno, infatti, la Tessiana è attesa [illegible] una doppia trasferta [illegible] Alba e Bergamo e, dopo la sosta pasquale, dovrà affrontare il Mokarabia a Biella [illegible] il Forti e Liberi a Monza.

I biellesi devono difendere [illegible] loro quarto posto dagli assalti dell'esperto Omega [illegible] [illegible] Arsizio che, dopo le trasferte di Monza e Varese, ha [illegible] calendario in discesa, del Giornalino Alba e dei Forti e Liberi [illegible] [illegible] in agguato. Questa sera i monzesi ricevono l'Omega: in uno scontro diretto molto indicativo [illegible] [illegible] giornata (l'ottava di ritorno) forse decisiva anche per il Giornalino Alba che [illegible] nella lontana Bolzano una vittoria che lo mantenga in corsa.

In coda il turno sembrerebbe favorire il Casale, ospite del Monkey's quasi «spacciato», ma i milanesi hanno dimostrato [illegible] essere irriducibili ed i monferrini viceversa [illegible] soggetti ad imprevedibili alti e bassi, per cui potrebbero anche non approfittare del preventivato «stop» del Cus Torino ad Arese e [illegible] First Loano in casa contro [illegible] Mokarabia.

Serie C2 — *Giocano in trasferta le prime quattro: Unipol e Perlino rispettivamente a Pavia [illegible] Rapallo, [illegible] ospiti [illegible] squadre già rassegnate alla retrocessione, viceversa Gagliar- [illegible] Aosta ed Emilcar Carpi troveranno avversarie [illegible] [illegible] coltel- [illegible] tra i denti. Gli aostani affrontano infatti a Pino Torinese un Alvit ancora in lizza per le prime piazze, mentre gli emiliani sono ospiti del Bra, una squadra [illegible] l'acqua alla gola.*

L'Acerbi Collegno, la squadra del momento grazie al doppio «exploit» esterno [illegible] Piacenza e Valenza, riceve [illegible] Derthona, che rincorre le terze: [illegible] [illegible] altro incontro aperto ad ogni soluzione. A Parma l'El.Co. Valenza insegue [illegible] vittoria per continuare [illegible] credere nella salvezza, così [illegible] domani l'Astense deve vincere [illegible] Piacenza se vuole tenere in vita [illegible] speranza di [illegible] inserimento nelle prime posizioni ma senza Paolo Arucci (squalificato) [illegible] ha molte chances.

SCI — [illegible] appuntamento [illegible] le nevi per [illegible] imprenditori, dirigenti [illegible] loro [illegible] si svolgerà, [illegible] domani, quest'anno a Sansicario. La manifestazione, intitolata alla memoria [illegible] Sandro Rubatto, è giunta [illegible] [illegible] edizione [illegible] è organizzata [illegible] Gruppo Giovani Imprenditori di Torino. Si tratta [illegible] [illegible] [illegible] di slalom gigante a squadre, che verrà disputata sulla pista n. [illegible] di [illegible]

r. b.

Pneumatici Radiali Pire[illegible]. Come [illegible] potenza al proprio trattore.

In agricoltura il radiale è nato Pirelli.
E oggi si evolve con [illegible] nuovi pneumatici [illegible] migliorano il rendimento [illegible] vostro trattore: TM [illegible] e TM 300, i pneumatici della terza generazione Pirelli.
TM [illegible]: grande regolarità d'usura e quindi [illegible] lunga [illegible] soprattutto sull'asse anteriore.
TM [illegible]: per sfruttare pienamente [illegible] potenza [illegible]. Insieme formano l'accoppiata ideale sui trattori [illegible] doppia [illegible] per garantire prestazioni eccezionali, risparmio [illegible] carburante [illegible] un'ala [illegible] delle colture in quanto grazie all'elevata galleggiabilità riducono il compattamento del terreno.
TM [illegible] e TM 300 sono montati all'origine dai principali costruttori europei [illegible] [illegible].

PIRELLI [illegible]

I lavoratori [illegible] terra.

TM 200 TM 300

oroscopo di domani

di AstrOlga

ARIETE (21 - 20 aprile)
Giornata travolgente. Coinvolgerete il vostro amore in un turbine di impegni fuori casa e farete chilometri. Evitate di costringere il partner a folli ginnastiche erotiche in luoghi poco adatti o dove potreste essere scoperti.

TORO (21 aprile - 21 maggio)
Vi sentirete molto soddisfatti perché riuscirete, con amici, a condurre una conversazione pacata, senza che nessuno arrivi prima di voi alla conclusione dei vostri discorsi o che qualcun altro scherzi su quanto direte. Per voi, sarà il massimo.

GEMELLI (22 maggio - 21 giugno)
Vi impuntarete come un bambino viziato e litigherete con un amico. Cercherete di spuntarla, facendo leva sui fatti a supporto delle vostre idee: ricordatevi che avete il partner creato a tutte le follie del caso.

CANCRO (22 giugno - 22 luglio)
Una persona più esperta di voi in campo sentimentale, può suggerirvi l'atteggiamento giusto da tenere per non perdere definitivamente il partner. Date retta ai consigli e non innervositevi se non riuscirete subito a fare la pace.

LEONE (23 luglio - 22 agosto)
Vi sentirete gratificati nell'orgoglio da un successo che coinvolge anche il partner. Il fatto di rappresentare per gli altri una coppia di prestigio vi renderà più vitali del solito e vi spingerà ad una prestazione sessuale encomiabile.

VERGINE (23 agosto - 22 sett.)
Se non vi decidete ad essere più estroversi e generosi, sarete criticati da tutti e finirete con il soffrire di un complesso di persecuzione. Provate a pensare che i soldi sono fatti per essere spesi e che i sentimenti vanno espressi.

BILANCIA (23 sett. - 22 ott.)
Se siete sposati, coniuge e ragazzini trasformeranno la vostra casa in un inferno. Se siete giovani e vivete in famiglia, saranno i congiunti a darvi requie. I più favoriti sono quelli che soli e possono uscire.

SCORPIONE (23 ott. - 22 nov.)
Sarà certamente nell'amicizia che potrete trovare le maggiori soddisfazioni. Ma non dimenticatevi di fare una visita a quella persona anziana della vostra famiglia, che non sta bene, alla quale avete promesso di farvi vivo.

SAGITTARIO (23 nov. - 21 dic.)
Avrete molta creatività e vi ingegnerete a cambiare qualcosa nella vostra casa per abbellirla. Creerete un po' di disordine e qualcuno si arrabbierà con voi, ma visti i risultati della vostra opera otterrete il plauso. Divertitevi, amici.

CAPRICORNO (22 dic. - 20 genn.)
Se il partner riesce soltanto a innervosirvi, farete bene a starvene con degli amici. Potrete fare progetti, organizzare programmi e comportarvi da capoccia. Il che, lo sappiamo, non vi dispiace. Un ostacolo si dissolve da solo.

ACQUARIO (21 genn. - 18 febbr.)
Continuerete ad aver voglia di mutamenti e di esperienze nuove. Visto che le Stelle favoriscono ancora i cambiamenti, datevi pure da fare perché riuscirete in ogni impresa. L'ideale sarebbe allontanarvi il più possibile da casa.

PESCI (19 febbraio - 20 marzo)
Vi sentirete un po' pigri, ma vi trascineranno da qualche parte e vi divertirete moltissimo, dimostrando spirito e addirittura umorismo, nonostante la vivacità velata. Accettate perciò l'invito che vi verrà fatto, senza troppe storie.

NILUS

KOKY

CINEMATOGRAFI

FUORI CITTA'

ALMESE
[illegible]:
AVIGLIANA
CORSO: Blade Runner.
BORGARO
ROYAL: Stringo.
BUSSOLENO
NARCISO: In viaggio con papà.
CARMAGNOLA
LUX: Pink Floyd the wall.
MARGHERITA: Amici miei atto II. Non visti.
CASELLE
ROMA: Porca vacca.
CHIERI
NUOVO CHIERESE: Il conte Tacchia.
GRANDE DUOMO: Fitzcarraldo.
CHIUSA S. MICHELE
[illegible] preferisce i marinai.
CHIVASSO
[illegible] MODERNO: Dio li fa poi li accoppia.
POLITEAMA: Chi osa vince.
CIRIE'
CATALANO: E. T. l'extraterrestre.
ITALIA: Querelle de Brest di R.W. Fassbinder, techn. Vist. 18..
NUOVO: [illegible] Sylvester Stallone, techn. Non visto.
COLLEGNO
PERONA: Il tempo delle mele 2°.
MARGHERITA: Fitzcarraldo.
GIAVENO
S. LORENZO: Ogni mostruosamente proibito.
IVREA
POLITEAMA: Il verdetto.
LANZO
CATALANO: Bomber.
MONTANARO
VITTORIA: Peccati porno di giovani mogli.
NICHELINO
[illegible] In viaggio con papà, A. Sordi, C. [illegible].
[illegible] La [illegible]a sregolata.
ORBASSANO
MODERNO: E.T. l'extraterrestre.
PINEROLO
HOLLYWOOD: Bonnie e [illegible] all'italiana.
[illegible] Arrivano i miei.
RITZ: Cinque giorni, un'estate.
PIOSSASCO
S. GIORGIO: Il tempo delle mele 2°.
S. AMBROGIO
AMBROSIANO: Testacroce.
S. [illegible]
S. SICARIO: Bingo Bongo.
SESTRIERE
FRAITEVE: Amici miei atto II.
SETTIMO
[illegible] E.T. l'extraterrestre.
[illegible]: Il tempo delle mele 2.
[illegible]: [illegible] passato, completamente fuso.
SUSA
CENISIO: E.T. l'extraterrestre.
VALPERGA
AMBRA: Storia di Piera.
VENARIA
SUPERCINEMA: Canarenicia.
DANTE: Spaghetti house.

COLONIA TORINO
AVIS
CENTRO TRASFUSIONALE
Via Ventimiglia 1 - TORINO

Annunci Economici Facili

La Stampa offre un nuovo servizio:
gli annunci economici via filo.
Dettate il vostro annuncio a Publikompass
(011) 6502165. Riceverete l'indicazione
del costo e potrete comodamente effettuare
il pagamento presso il più vicino sportello
della Cassa di Risparmio di Torino
e dell'Istituto Bancario San Paolo di Torino.

Da questo momento
il vostro annuncio è in buone mani.

STAMPA SERA

**Vendere, comprare,
cercare, trovare.
Basta telefonare!**

OROSCOPO DELLA SETTIMANA di OLGA ZONCA

Per il Sagittario «cotta» in arrivo

ARIETE (21 Marzo - 20 Aprile)

Continua la fortuna dell'Ariete, in una settimana caratterizzata da attività creativa e da piacevoli avventure romantiche. E' possibile anche un legame sentimentale serio, che offre completezza. Si registrano ore molto spensierate, non aliene una consueta impulsività.

TORO (21 Aprile - 20 Maggio)

Se la routine sociale e professionale è serena per tutti e se è possibile godere molte giornate positive, i nati in Aprile sono egualmente scontrosi e diffidenti, si comportano in modo egoistico e si sentono intimamente insoddisfatti, preda di nostalgie o malinconie larvate.

GEMELLI (21 Maggio - 20 Giugno)

L'incapacità di adattamento alla vita reale, il timore dell'aborrita noia e la tendenza ad inventarsi qualcosa di sensazionale, si traducono nella perdita di una occasione concreta. Attenzione: in settimana, il bluff è particolarmente pericoloso.

CANCRO (21 Giugno - 22 Luglio)

Una buona notizia sul lavoro non consola il Cancro di Luglio, preoccupato per una crisi sentimentale che lo agita e gli fa commettere uno sbaglio dopo l'altro. Più razionale il Cancro di Giugno che sfrutta una occasione nella attività e si costruisce, gradatamente, una solida fortuna.

LEONE (23 Luglio - 23 Agosto)

Favoriti dalle Stelle i mutamenti in genere. I nati in Agosto è il momento di dedicarsi a nuove imprese, romantiche o non, a cambiare qualcosa sul lavoro e, perché no, anche nella sfera degli affetti. I nati in Luglio, al contrario, devono agire perché sbaglierebbero tutto.

VERGINE (24 Agosto - 23 Settembre)

I nati nel Segno continuano a perdere delle occasioni a causa di pregiudizi e di ingiustificati timori. Occorre essere meno conformisti nel valutare le nuove circostanze, se non si vuole uscire sconfitti dalle varie situazioni.

BILANCIA (24 Settembre - 23 Ottobre)

Continua la crisi sentimentale della Bilancia che non riesce ad instaurare con il partner un vero dialogo. Il nervosismo giova ai rapporti e i nati nel Segno devono smetterla di dimostrarsi supersensibili e polemici per ogni piccola divergenza.

SCORPIONE (24 Ottobre - 23 Nov.)

In netta ripresa il lavoro e la sfera sociale. Possibilità di influenzare qualcuno e di trarne un vantaggio. Buone notizie in arrivo. Quindi lo Scorpione di Ottobre non si lasci prendere da angoscie segrete e alimenti le sue azioni con l'egoismo, se vuol conservare i valori in cui crede.

SAGITTARIO (24 Nov. - 22 Dicembre)

Ancora possibilità di felici cambiamenti, per molti nati nel Segno. Il Sagittario di Novembre corre sempre il rischio di veder sempre povolte le sue concezioni di vita, esattamente come i nati il 21 Dicembre. Per tutti gli altri, colpi di fortuna che allargano gli orizzonti.

CAPRICORNO (23 Dic. - 20 Gennaio)

Migliora per tutti la routine professionale e continua, per i nati di Dicembre, la possibilità di consolidamento in ogni sfera della vita. Se il Capricorno è nervoso lo stesso, perché si sente deluso e incompreso di un partner frivolo per i suoi gusti.

ACQUARIO (21 Genn. - 19 Febbraio)

Continua la possibilità di ostacoli che richiedono impegno all'Acquario di Gennaio. Tutto bene per i nati in Febbraio: la fortuna è facile, le conquiste sono a portata di mano e il campo sentimentale è sgombro di ostacoli.

PESCI (20 Febbraio - 20 Marzo)

I nati in Marzo agiscono con una intelligenza non comune perché percepiscono gli ostacoli ancora prima che sorgano buoni risultati: l'importante è evitare ogni tipo di superficialità. I nati in Febbraio non corrono il rischio di commettere errori perché la fortuna, una solida fortuna, è dalla loro parte.

Influssi lunari

Se i Pianeti lenti (Plutone, Nettuno, Urano) possono influenzare intere annate, se i Pianeti semi-lenti (Saturno e Giove) fanno sentire i loro influssi nell'arco di un mese, se i Pianeti veloci (Marte, Venere e Mercurio) agiscono nell'arco di una settimana o poco più, la capricciosa, velocissima Luna limita la sua suggestione a poche ore, ma può spingere gli uomini ad azioni...appunto lunatiche. Vediamo dunque la sua collocazione nello Zodiaco, giorno per giorno, e consideriamo le conseguenze.

SABATO 12 — La Luna transita in **Acquario**, da 20° in poi e indica attività creativa, nuove amicizie e cambiamenti piacevoli, per i nati dopo il 9 febbraio. Un atteggiamento un po' opportunistico ispira le azioni dei **Gemelli** nati dopo il 10 giugno che facilitano, così, i rapporti con il sesso opposto; la sensibilità intima e l'intuizione sicura danno una forza d'attrazione non comune ai nati dopo il 12 ottobre. Il **Leone** nato dopo il 12 agosto si comporta in modo troppo superficiale; lo **Scorpione** nato dopo il 12 novembre soffre di manie persecutorie. Per il **Toro** nato il 10 maggio è prevede un tradimento, perpetrato o subito.

DOMENICA 13 — La Luna transita in **Pesci** fino a 14°: i nati prima del 5 marzo agiscono finalmente senso della responsabilità e vivono una giornata senza incertezze. Armonia fra sentimenti e pensieri crea l'equilibrio interiore dei nati in **Cancro** prima del 5 luglio che stabiliscono nuovi rapporti e amicizia; intuito e comprensione logica facilitano allo **Scorpione** nato prima del 6 novembre l'intesa con il prossimo. La **Vergine** nata prima del 6 settembre non riesce ad adattarsi ad un nuovo ambiente e critica tutti; il **Sagittario** nato prima del 6 dicembre non riece a concretare una aspirazione; i **Gemelli** nati prima del 4 luglio perdono una opportunità a causa di atteggiamenti lunatici.

LUNEDI' — La Luna transita in **Pesci** da 14° in poi: sono i nati dopo il 5 marzo a vivere in un di leggerezza, senza preoccupazioni. Il **Cancro** nato dopo il 6 luglio è romantico sdolcinature di cattivo gusto; lo **Scorpione** nato dopo il 6 novembre è passionale bieche violenze. La **Vergine** nata dopo il 6 settembre si lascia andare a malignità fuori luogo ed è menzognera fino all'autoinganno; il **Sagittario** nato dopo il 6 dicembre si fa irretire da fantasie sterili, prive di adeguata forza creativa; i **Gemelli** nati dopo il 4 giugno mancano di autocontrollo e disperdono le loro energie.

MARTEDI' 15 — La Luna transita fino a 9° in i nati in Marzo sono così ricchi di slanci sinceri, che il partner soffre per la carenza di dolcezza. Il **Leone** di luglio assimila con logica un suggerimento dell'intuito e raggiunge, abilmente, una gratificazione per il suo orgoglio. Il **Sagittario** di novembre raggiunge una cosa che desidera sfoderando, diplomaticamente, un atteggiamento accomodante. La **Bilancia**, delusa dalla stessa instabilità sentimentale, diventa irascibile; il **Cancro** soffre di impedimenti psichici che rendono difficili i rapporti con il partner; il **Capricorno** limita il concetto di libertà alla propria persona e crea liti nel suo ambiente.

MERCOLEDI' 16 — La Luna transita da 10° a 22° in **Ariete**: sfera sentimentale e spensierata, con possibilità conquiste, per i nati in aprile, prima del giorno 12. Fortuna in amore anche per il **Leone** nato nei primi 14 giorni di agosto e per il **Sagittario** nato nei primi 14 giorni di dicembre che si dimostrano particolarmente arrendevoli con il partner. La **Bilancia** nata tra il 2 e il 14 ottobre è incapace di vero abbandono ai sentimenti e si chiude nella sua torre d'avorio; il **Cancro** di luglio, nato prima del giorno 13 manca di tatto in amore; il **Capricorno** nato nei primi 13 giorni di gennaio è teso e instabile dal punto vista emotivo.

GIOVEDI' 17 — La Luna transita da 22° in **Ariete** a 5° in **Toro**. Ottimismo e benessere per i nati tra il 7 e il 25 aprile: vincono in amore il **Toro** perché offre sicurezza e l'**Ariete** perché sa risoluto. Felicità sentimentale anche per il **Leone** nato dopo il 14 agosto che si dimostra sensuale in maniera raffinata e il **Sagittario** nato dopo il 14 dicembre che sprigiona magnetismo e suscita curiosità. La **Vergine** e il **Capricorno** nati nei primi cinque giorni del Segno la smettono di analizzare sospetto le persone e diventano disponibili a nuovi, spensierati incontri. Nervosa e polemica la **Bilancia** di ottobre, nata dopo il giorno 14; angosciato e cavilloso lo **Scorpione** nato nei primi cinque giorni del Segno.

VENERDI' 18 — La Luna transita da 5° a 19° in **Toro**: i nati tra il 25 aprile e il 9 maggio vivono una felice giornata d'amore, con rispetto della fedeltà. La **Vergine** nata tra il 6 agosto e l'11 settembre perde la timidezza e si butta in una nuova conquista; il **Capricorno** nato tra il 27 dicembre e il 10 gennaio ottiene un risultato concreto, in modo simpatico. Lo **Scorpione** nato tra il 7 ottobre e l'11 novembre, esteriormente controllato, ha l'animo in subbuglio ed è pieno di angoscia ingiustificata; il **Leone** nato tra il 28 luglio e l'11 agosto spende troppo per fare bella figura con il partner; l'**Acquario** nato tra il 20 gennaio e l'8 febbraio si dimostra troppo cinico e perde un amico.

Il segno favorito

Le Stelle favoriscono i cambiamenti improvvisi dell'**Ariete**, mentre la settimana viene caratterizzata, per i nati in questo Segno indisciplinato, da attività e molte avventure se. Se i nati a cavallo di Marzo-Aprile possono pensare ad un legame duraturo e stabile, tutti gli altri vivono spensierata-

La Luna dice che...

mente, guidati dalla sicura intuizione e spinti a felici decisioni dalla sensibilità impulsiva. I contatti con il prossimo vengono affrontati all'insegna della socievolezza e quello scegliarsi a bassa, tipico dell'**Ariete**, che difficilmente si preoccupa a provocare danni con il suo violento passaggio. Dovunque, l'**Ariete** conquista simpatia. Sul lavoro, l'intelligenza rapida è volta verso l'azione, in maniera istintiva più che razionale, riuscirà a carpire il successo. L'inesauribile **Ariete**, leale e impaziente, può dunque afferrare la fortuna nel modo diretto che preferisce, senza bisogno di quella diplomazia o di quei compromessi che non fanno parte del suo bagaglio ancora ratteriale di ragazzino esagitato.

Il segno in difficoltà

Il plantigrado **Capricorno** di gennaio è nervoso. Lui che ama programmare a lunga scadenza potrebbe prendere una decisione improvvisa del tutto errata, spinto da intima agitazione. Oppure, difendere con troppa intransigenza quelli che ritiene i diritti e incrinare i rapporti con qualcuno. Sul lavoro, ogni novità irrita il senso organizzativo del **Capricorno**, perché lo distrae suo interessarsi a una cosa alla volta. Sembra inoltre che qualcuno faccia dell'ironia sulla e dottilità del **Capricorno** e lo mandi in bestia: lui sostiene di amare gli scherzi, dimostra di non sopportare di esserne l'oggetto. In amore, le cose vanno anche peggio: il partner è disorientato, non prende le cose sul serio, si rifiuta a fare dei drammi per la più piccola e vorrebbe coinvolgere il Capricorno in divertimenti mondani. Insomma, l'atmosfera che circonda il **Capricorno**, in casa e fuori, non è adatta ai nati Segno che, a qualunque età, sono in fondo pantofolari.

Consigli

AMORE

Il **Sagittario** può suscitare delle critiche perché ogni gli va bene, a essere invidiato per la felicità sentimentale. In amore, infatti, si registrano bellissime storie, vuoi durature e stabili un partner congeniale, vuoi divertenti e spensierate con persone occasionali, ma ricche di carica umana. I legami impegnativi, che comportano un cambiamento di vita e che fanno rinunciare tanto sbandierata libertà, possono riguardare i nati in Novembre o nei primi giorni di dicembre. Le avventure romantiche, le nuove occasioni ogni giorno diverse, l'incontro con qualcuno che prende l'amore alla leggere, i rapporti espliciti, gratificano la curiosità e lo spirito avventuroso del **Sagittario**, mentre gli permettono di rinunciare agli altri hobbies del momento. Perché il **Sagittario** ama conquista più di quanto non desideri il concentrarsi su un rapporto; preferisce la caccia in quanto tale, perché della preda, con tutti gli impegni che ha, non sa farsene. Ma se è vero che al **Sagittario** piace divertirsi, ecco che in Settimana tutti corrono il rischio di prendersi una bella cotta per qualcuno che li accarezza per il verso giusto.

LAVORO

Fare ai **Pesci** il pronostico di una soddisfazione in campo professionale, significa renderli felici. Sul primo gradino della loro scala di valori sempre il sentimento. Ma se diciamo che un rivela sincero tocchiamo tasto giusto e se sottolineiamo che collega dimostra utile, gratifichiamo la congenita pigrizia. Se poi aggiungiamo che possibile l'arrivo di denaro, ecco che i **Pesci** drizzano le orecchie. Intendiamoci: per i **Pesci** i soldi non hanno valore, se non in quanto è divertente spenderli per avere delle cose belle o per rendere vita più comoda. Ciò non toglie che i **Pesci** sappiano fare dei sacrifici essere molto coscienziosi compiti che si assumono. E allora, dobbiamo consigliare ai nati intorno al 2 Marzo di far leva questa loro dote, perché superficialità potrebbe metterli nei guai. Per tutti gli altri, la settimana è ricca belle notizie, con la possibilità influenzare qualcuno per ottenere qualcosa. I più fortunati sono i nati in Febbraio, per i quali continua la fase di consolidamento in ogni campo vita, non ultimo quello sentimentale cui i **Pesci** tengono tanto.

1. Sul tema della Siciliana, [illegible] palestra di analisi
2. Open «primavera» a Collegno, [illegible] incontri [illegible] squadre
3. Grand Prix «semilampo», siamo a buon punto
4. Le partite dei lettori

1 Una difesa Siciliana

Vi sono numerose varianti di aperture conosciutissime sulle quali da decenni i teorici stanno svolgendo analisi senza riuscire ad esprimere un giudizio definitivo sulla posizione [illegible] cui danno luogo. Di tanto in tanto qualche partita di torneo sembra far pendere la bilancia [illegible] una parte o dall'altra, impressione che viene puntualmente smentita [illegible] una partita [illegible].

Vediamo, per esempio, la seguente Difesa [illegible] Siciliana. **Ljubolevic-Portisch** (Olimpiade di Lucerna): 1. e4, [illegible] 2. Cf3, [illegible] 3. d4, cxd4 4. Cxd4, Cf6 5. Cc3, a6 6. Ag5, e6 7. f4, Ae7. *Altri seguiti* [illegible] 7. ...,*Db6 (la variante detta del pedone avvelenato) e 7. ...,b5 8. Df3, Dc7 9. 0-0-0, Cbd7 (il Nero non può giocare 9. ...,0-0 per 10. Ad3, Cc6 11. Cxc6, bxc6 12. e5, dxe5 13. Dh3) 10. g4, b5 11. Axf6, Cxf6 12. g5, Cd7 13.* [illegible] *(le* [illegible] *fin qui giocate sono considerate le migliori. Il tredicesimo tratto del Bianco è invece oggetto di valutazioni contrastanti.* [illegible] *considerare anche 13. a3), Cc5 (i nostri lettori possono verificare perché 13. ..., Axg5+* [illegible] *13. ..., Ce5 sono favorevoli* [illegible] *Bianco)* 14. h4 *(nel corso degli anni sono state tentate,* [illegible] *alterna fortuna, 14. f6, 14. fxe6, 14. a3, 14. g6, 14. Tg1, 14. b4),* b4 15. Cce2, e5 16. Cb3, Ab7 17. Cg3, 0-0-0 *(in una partita dell'80 il Nero giocò 17. ..., Tc8 18. Th2, d5!)* 18. Ac4 *(Il Bianco deve assolutamente prendere il possesso della casa d5 se non vuole cedere l'iniziativa),* Cxe4 19. Ad5, Cxg3 20. Dxg3, [illegible] 21. The1, Tc8 22. Dg2, Axd5 [illegible] Txd5, [illegible] 24. Te4, Tc7 25. Dg4 *(minaccia 26. Txb4),* Ra7 [illegible]. Txb4, De3+ 27. Rb1, h5 28. Dd1, Thc8 [illegible] Df1 *(minaccia matto* [illegible] *30. Dxa6+, Rxa6 31. Ta5),* Ra8 30. Ta5, Ta7 31. Dh1+, [illegible] Nero abbandona.

[illegible] Oggi pomeriggio, alle [illegible], 15,30, il maestro Maurizio Corgnati terrà una simultanea con orologio nella [illegible] della Società Scacchistica.

[illegible] a:
Stampa Sera, rubrica «Gli [illegible] chi» - via [illegible] 32 - Torino

2 Tutti gli appuntamenti della settimana

Molti gli appuntamenti da segnalare questa settimana. Iniziamo subito con il primo «Torneo open Primavera» organizzato dal circolo Aurora di *Collegno*, in programma [illegible] partire [illegible] 21 marzo. Il calendario di gioco prevede [illegible] turni [illegible] sistema Italo-svizzero; tempo di riflessione 1h [illegible] 30' per le prime 40 [illegible] più 15' per terminare [illegible] partita. Si giocano due partite la settimana, con inizio alle ore 21, lunedì [illegible] venerdì. Iscrizione lire 7500. Sede di gioco: via Bolzano 5, Collegno.

Passiamo agli incontri [illegible] squadre. Venerdì 18 marzo, [illegible] *Carmagnola*, incontro di andata tra le rappresentative [illegible] circolo I Delfini e del Gruppo Scacchi Fiat, con 12 giocatori per squadra. La gara si svolgerà presso [illegible] Caffè» [illegible] c.so Sacchirone.

Un interessante pentagonale prenderà il [illegible] il 9 aprile. Gareggeranno le rappresentative dei circoli *Zona 34* [illegible] Orbassano, *La Stampa, Circolo dipendenti comunali, Fiat* [illegible] *Sip*. Gli incontri, aperti [illegible] giocatori [illegible] categoria sociale ed inclassificati, [illegible] su 10 scacchiere. Tempo [illegible] riflessione 1h più 30' per concludere la partita.

Nella sede [illegible] *Società Scacchistica Torinese* (via Galliari [illegible] ultimo turno, lunedì prossimo, del campionato torinese open. Al comando della classifica provvisoria troviamo Di Donna, Giorda e Manzardo a quota 6, [illegible] poi Cerruti a 5,5 [illegible] [illegible] partita in busta; martedì 15 [illegible] inizierà il ciclo [illegible] lezioni del maestro Fabbri su «Strategia [illegible] tattica nei finali» (iscrizione lire 5000). Segnalo, inoltre, ogni lunedì dalle 18 alle 19,30 la «Cac[illegible] all'errore» con la presenza di un maestro a disposizione [illegible] presenti per rispondere alle loro domande.

3 I circoli cittadini al Grand Prix semilampo

La proposta di dare vita ad un Grand Prix «semilampo» con la partecipazione di tutti i circoli cittadini e della provincia, proposta sostenuta [illegible] ospitata [illegible] nostra rubrica, sta finalmente prendendo corpo in seguito alle riunioni promosse [illegible] coordinamento [illegible] circoli scacchistici. Possiamo già anticipare alcune date della nuova manifestazione, di cui [illegible] [illegible] mettendo [illegible] punto il regolamento che dovrebbe consentire la più vasta partecipazione [illegible] giocatori, con classifiche differenziate per categorie. La gara sarà dotata [illegible] un ricco montepremi.

Queste [illegible] date del Grand Prix concordate:

Data	Manifestazione	Circolo org.
22-24/5	Camp. provinciale	Carmagnola
18/6	Trofeo dell'amarena	Trofarello
10/7	Trofeo Val Sangone	Zona 34
18/9	Torneo dip. comunali	Crdc
16/10	Open internazionale	Cirié
12/11	Open	Valo
11/12	Camp. piemontese	S.S.T.
17/12	Trofeo Gen. Cascino	Susa

Tutti i circoli interessati alla manifestazione sono invitati [illegible] farsi avanti per proporre un loro torneo «semilampo» al Coordinamento dei circoli scacchistici.

La partita

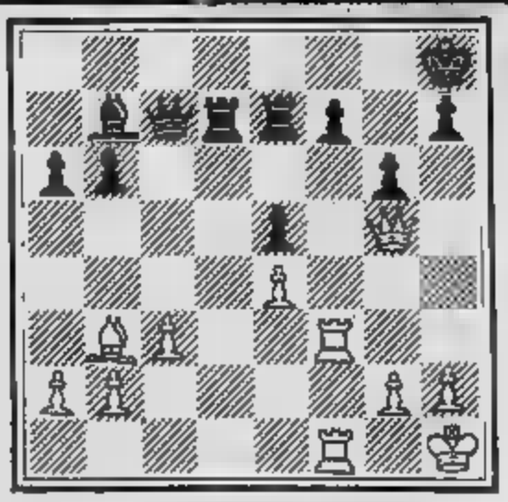

Facciamo una rapida carrellata sui principali tornei italiani appena terminati. Com'è ormai consuetudine, gli stranieri hanno fatto man bassa ovunque. Al torneo Fide di Roma, organizzato dal Bancoroma, vittoria, per il secondo [illegible] consecutivo, dell'ungherese Pinter davanti [illegible] Toth [illegible] Tatai; [illegible] Genova primi [illegible] risultati Ljubisavlievic e Vujovic. Al Festival [illegible] Bologna, infine, [illegible] so di un altro jugoslavo, Mrdja.

Dalla gara di Genova propongo la posizione riportata in diagramma (partita Ljubisavlievic-Salazar) che mostra un classico schema di attacco all'arrocco. La [illegible] [illegible] al Bianco: 31. h4, Axe4 32. h5, Dd6 33. Td1, f6 34. Txf6, Db8 35. Tdf1, Af5 36. T6xf5, il Nero abbandona.

5 Le vostre partitissime

Si sta svolgendo un torneo [illegible] circolo *La Stampa* con la partecipazione di 24 giocatori. Del secondo turno propongo un'interes[illegible] partita «irregolare». **Rilaudo-Farina:** 1. e4, b6 2. d4, [illegible] 3. c4, e6 4. Cc3, Ab4 5. Ad2, Cf6 6. Ad3, Axc3 7. Axc3, Ab7 8. f3, Ch5 9. Ce2, [illegible] 10. Dc2, Ca6 11. a3, Dg5 12. g3, 0-0 13. f4, Dh6 14. 0-0-0, c5 15. d5, exd5 16. exd5, b5 17. cxb5, Axd5 18. bxa6, Axh1 19. Txh1, d5 20. Ad2, Cf6 21. f5, Dh3 22. Cf4, Dg4 23. Ae2, Dg5 24. Cxd5, [illegible] 25. Cxd2, Cxd5 26. Dxd5, Td8 27. Dc4, Td6 28. Td1, il Nero abbandona.

PARLIAMO DI BRIDGE

a cura di Paolo [illegible]

E voi, [illegible] giochereste?

Nel corso di un torneo [illegible] coppie [illegible] Circolo del Bridge di Torino, [illegible] simpatica signora Alessandra Grossi si è trovata di fronte [illegible] una difficile scelta tecnica.

Con queste carte in Sud, come avreste giocato al suo posto?

NORD	SUD
♠ DF10	[illegible] AR8XXX
[illegible] H	♥ FXXX
♦ ARXX	♦ X
[illegible] 10XXXX	♣ RX

La dichiarazione: Sud: 1 Picche; Ovest: Passo; Nord: 4 Picche e tutti passano. Ovest attacca con una cartina di cuori per il [illegible] del morto e l'Asso di Est che ritorna a picche per il 10 di Nord. Adesso si prospettano almeno due buone possibilità di mantenere l'impegno:

A) Asso [illegible] Re di quadri (sul quale [illegible] scarta [illegible] cuori della mano), poi quadri dal morto per il taglio dalla [illegible] Cuori tagliata di Fante e [illegible] quadri dal morto tagliata con l'8 se Est risponde.

Supposto che l'8 tenga, si gioca l'ultima carta di cuori e la si taglia con [illegible] Donna di picche. Quindi fiori verso il [illegible] [illegible] mano sperando nella buona posizione dell'Asso o, comunque, nell'impossibilità che l'avversario riesca a promuoversi, [illegible] l'Asso di fiori [illegible] mal messo, una levée di atout (l'eventuale 9 terzo). Se invece Ovest surtagila l'8 di picche (essendo le quadri divise 5-3 con la quinta in Est) questa linea di gioco risulta [illegible] vincente tutte le volte che Ovest non possiede [illegible] terza di atout.

B) In presa con il 10 di picche [illegible] morto Sud può decidere, [illegible] piano di gioco alternativo, d'intavolare una cartina [illegible] fiori dal morto verso [illegible] [illegible] [illegible] sperando nell'Asso ben messo o, comunque, nell'affrancamento [illegible] fiori.

Lasciamo agli esperti in percentuali la [illegible] lutazione della migliore linea di gioco.

Ed [illegible] com'erano disposte le carte nella realtà:

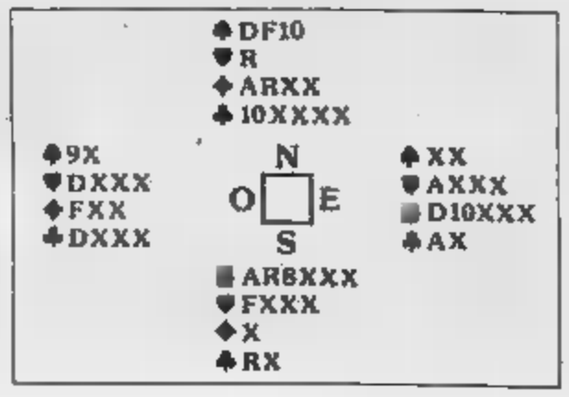

[illegible] classifiche

Si è concluso domenica [illegible] [illegible] al Grand Hotel del Mare, a Bordighera, [illegible] 6° Torneo internazionale di bridge a coppie libere, ultima gara della «Philip Morris European Bridge Cup», manifestazione che si può equiparare a un Super Prestige di cicli[illegible]

Essa si articola in 10 tornei [illegible] coppie libere che iniziano in agosto in Svezia e terminano, appunto, [illegible] Bordighera. Il miglior 15% delle coppie disputerà la finalissima di Montecarlo a fine marzo.

L'interesse per questo torneo [illegible] andato negli anni aumentando, anche perché [illegible] finalissima è dotata di un monte premi di 70 milioni, facendo sì che [illegible] convergano i migliori giocatori.

Bordighera ha visto l'affermazione, [illegible] [illegible] coppie partecipanti, di Bellentani-Leonardi (Milano), alle cui spalle si sono classificati nell'ordine:

2° Levi-Vivaldi (Torino);
3° Gawrys-Moszowinski (Pl);
4° Tintner-Solari (Fr);
5° Wilcosz-Szenberg (Pl).

Le altre coppie italiane si sono così piazzate:

[illegible] Dubcin G.-Magnani E.;
35° Guidotti-Guidotti;
37° Rebora-Pietri;
43° Granelli-Di Nardo.

[illegible] [illegible]
Stampa Sera, [illegible]
«Parliamo [illegible] Bridge»
[illegible] Marenco 32 - Torino

VITO PITTALA'

Dopo anni di «fame nera», ora che ora si riscopre quanto mangiavano bene i nonni

E DA OGGI, DIETA! (PASTA, OLIO, PANE)

Termina oggi, sabato 12 marzo, al Teatro Cavour, il primo Convegno Internazionale «Cultura e Storia dell'Alimentazione», organizzato (un tema al giorno, a partire da martedì scorso) da Comune, Camera di Commercio, Amministrazione provinciale e Imperia, Regione Liguria.

Patrocinio di [illegible] ministeri, dell'Università [illegible] Genova, dell'Istituto nazionale per la Nutrizione e di quello [illegible] Il Commercio Estero. Oltre settanta i relatori — per la maggior parte docenti universitari — provenienti [illegible] Brasile, Francia, Germania, Giappone, Grecia, Olanda, Spagna, Stati Uniti, Portogallo, oltre che, naturalmente, [illegible] nostro Paese.

Presieduta [illegible] storico Alberto Tenenti, la giornata inaugurale [illegible] dedicata a «*Il cibo e il segno*», [illegible] cioè del come, nelle varie culture, [illegible] vivande assumano funzione [illegible] «comunicazione» tra gli strati sociali. Fra gli oratori, il professor Montanari, dell'Università [illegible] Bologna («*Il linguaggio del cibo: valori, simboli, messaggi alimentari nel Medioevo*»), il professor Bresc, dell'Ateneo di Parigi («*Valori simbolici del pane nella cultura musulmana del Medioevo*»), il professor Lombardi Satriani, dell'Università di Calabria («*Alimentazione e ideologia della morte nella cultura folcloristica tradizionale del Sud d'Italia*»).

Il medesimo studioso ha presieduto [illegible] giornata successiva che, intitolata «*Alimentazione e storia*», ha ricordato usi, problemi e provvedimenti in [illegible] dal Medioevo in poi. Hanno riferito, tra gli altri, i professori [illegible] Patrone (Università di Torino) [illegible] Kellenbenz (Ateneo di Norimberga). Giovedì s'è parlato di «*Cultura e modi dell'alimentazione*»; presiede [illegible] M. Aymard; [illegible] Maison [illegible] Science de l'homme di Parigi, tra gli oratori il professor Lanternari dell'Università di Roma (Cibo e spreco. Abbondanza simbolica e spreco nelle società povere). I professori Dumenge, Devisse, Meconi e Romano (rispettivamente sui cibi e [illegible] di alghe in Giappone, sull'alimentazione degli africani antichi, sul come si nutrono i pastori dell'Africa Orientale e cosa si mangia in America).

Il professor Romano ha presieduto il tema della giornata successiva, «I cereali», ospitata nel salone della Camera [illegible] Commercio, mentre [illegible] Teatro Cavour si svolgevano le relazioni sulla «*Dieta mediterranea: pasta, pane e olio d'oliva*» (presidente, il dottor Tiscornia, che guida la società italiana per [illegible] studio delle sostanze grasse).

Tra coloro che hanno parlato [illegible] cereali, i professori Lopez (Yale University, [illegible] Haven), Kaplan (Cornell University, Ithaca [illegible] York), Cavalcanti (Università di Calabria) e il dottor Masinari (dell'omonima riviera di Mede Lomellina).

Ad illustrare la dieta mediterranea, tra gli altri, i professori Arrigo (direttore dell'Istituto [illegible] fisiologia [illegible] dell'Università [illegible] Genova), Viola (Primario medico dell'ospedale San Giovanni di Roma), Tomassi (dell'Istituto nazionale della nutrizione) e Venerando (direttore dell'Istituto di Medicina dello Sport).

Due sedi ancora oggi: «*L'olio e il vino*» alla Camera di Commercio (presidente il professor Pisterino dell'Università di Genova) [illegible] «*Pasta e pane*» al Teatro Cavour (presidente il professor Mariani Costantini, direttore generale dell'Istituto nazionale della nutrizione).

Dell'uso dell'olio nell'Italia meridionale parlano i professori Naso (Università [illegible] Torino), Iorio (Ateneo di Bari) e Cherubini (Università [illegible] Firenze). Sull'uso, e [illegible] conseguenze, del vino nella Francia [illegible] XVI [illegible] XIX secolo il professor Nahoum-Grappe (Università di Parigi X, Nanterre); il vino di Bordeaux nel 1700 è tema della relazione del professor Jeannin (Ecole des haute studes en science social, Parigi).

Una decina [illegible] relatori per «*Pasta [illegible] pane*», tra cui i dottori Agnesi (presidente dell'Unione industriali pastai italiani), Gronchi (della Federazione italiana panificatori), Ticca (dell'Istituto nazionale della nutrizione) e Fabriani (presidente onorario della Associazione internazionale di chimica dei cereali).

Servizi di **Ornella [illegible]**

Valorizzate la frutta fresca ma non dimenticate la [illegible]

Dice Orazio Sappa, segretario generale [illegible] Camera di Commercio [illegible] Imperia, dottore in agraria: «Con questo convegno poniamo [illegible] di domand[illegible] [illegible] dietologi, agli studiosi negli istituti di ricerca, ai politici. Alle risposte siamo interessati tutti, non foss'altro perché la dieta mediter[illegible] può significare grossi vantaggi per la nostra economia».

Le ripercussioni potrebbero rivelarsi davvero notevoli [illegible] decidessimo di valorizzare adeguatamente a livello internazionale [illegible] risorse più naturali della nostra terra: cioè grano (quindi pane e pasta), olio, sapori (cipolle, rosmarino, prezzemolo, aglio, basilico, peperoncino rosso, pinoli eccetera), vino.

Sono gli alimenti base usati tradizionalmente nel bacino Mediterraneo, [illegible] non solo strettamente in esso, perché, [illegible] è vero che [illegible] Ro[illegible] da secoli si mangia [illegible] bruschetta [illegible] al Sud vi si aggiunge una fetta [illegible] pomodoro, è anche altrettanto vero che in Piemonte si [illegible] [illegible] sempre, degustare le «soma», che è ugualmente fatta [illegible] pane [illegible] olio, e, in più, profumata con l'aglio.

A questi alimenti-base [illegible] dovrebbero aggiungere la frutta fresca (se una dissennata rapacità di guadagno [illegible] danni dei coltivatori [illegible] li inducesse, come invece sovente accade, a buttarla piuttosto di venderla troppo sottocosto), la frutta secca (tipica, questa, delle [illegible] meridionali), i formaggi di capra e [illegible] pecora diventati rari anche questi.

La dieta mediterranea [illegible] stata scoperta e pubblicizzata negli Stati Uniti, in Svezia, in Finlandia; i vantaggi sull'organismo umano sono stati confermati da anni [illegible] ricerche.

Due cucchiai d'olio crudo presi [illegible] digiuno la mattina

Prima di tutto l'olio: da usare sempre e comunque, preferibilmente crudo. Ricerche condotte dal professor Papasteriadis, dell'Università [illegible] Atene, confermano che, il [illegible] Paese, dove è elevato l'uso dell'olio d'oliva, [illegible] bassa l'incidenza di mortalità per arteriosclerosi [illegible] per infarto. Gli [illegible] studi dimostrano che, contemporaneamente [illegible] recente preferenza dei greci verso altri grasai, si è verificato un aumento del colesterolo e della mortalità coronarica.

Al Congresso il professor Viola ha aggiunto che, in particolare, l'olio fa bene allo stomaco (mitiga le irritazioni), all'intestino (favorisce gli stimoli), [illegible] cistifellea (che viene attivata).

La scuola dietetica di Gi[illegible] consiglia due cucchiai d'olio al mattino, a digiuno, per favorire la buona funzionalità [illegible] vie biliari, prevenire la calcolosi e incrementare [illegible] digestione.

Per quanto riguarda la pasta, varie relazioni hanno dimostrato che è [illegible] [illegible] proteine, fosfato, calcio, ferro, potassio [illegible] contiene pochi sali [illegible] grassi. Dunque non solo non fa ingrassare, ma, ciò che più importa, giova anche al cuore. Que[illegible] benefici [illegible] ottengono naturalmente, [illegible] condizione [illegible] mangiarne in quantità non eccessiva. Medesimo discorso per il vino: mezzo litro al giorno aiuta [illegible] digestione.

E' del '300 il primo supermarket

Nel 1300, sorge [illegible] Imola il primo supermercato; testimoniano le cronache dell'epoca che vi si poteva trovare dallo stagno [illegible] doliciumi, [illegible] medicinali ai legnami [illegible] pesce, [illegible] finimenti per cavalli all'olio.

L'olio [illegible] notoriamente produzione tipica della zona di Imperia: al Congresso, venerdì mattina, [illegible] stato presentato il manuale del perfetto assaggiatore di olio, mestiere che [illegible] perdendosi, [illegible] anche [illegible] sofisticazioni nel settore.

[illegible] non [illegible] da credere che le adulterazioni siano problema [illegible] [illegible] oggi: nel 1820, [illegible] Inghilterra, esse provocarono proteste così forti da indurre a discussioni e dibattiti a livello governativo.

[illegible] sofisticazioni non si salva oggi nemmeno il cibo più elementare, genuino per antonomasia, cioè il pane (infatti in alcune zone, principalmente nell'Italia settentrionale, [illegible] particolarmente cattivo). Nel '300, i mussulmani siciliani o Gerbini usavano giurare sul pane: lo testimoniano atti notarili dell'epoca, scoperti nell'isola. Il pane quale oggetto carico di rispetto e di valori si ritrova, oltre che nell'area cristiana, anche in più punti [illegible] cultura mussulmana, nel Medio Evo [illegible] anche nel mondo moderno (ad esempio in alcune [illegible] [illegible] Turchia e [illegible] Marocco).

Nelle società contadine arcaiche, il pane veniva sovente santito [illegible] garanzia della possibilità di un qualche dialogo tra vivi e morti. Piero Camporesi ricorda che in certe zone rurali anticamente bisognava preparare l'impasto del [illegible] immediatamente dopo [illegible] [illegible]. [illegible] campa[illegible] [illegible] Siderno, in Calabria, ancora oggi si [illegible] deporre nelle bare dei vecchi un pane, una brocca d'acqua, una bottiglia di vino.

Alla Sicilia risalirebbe anche l'invenzione [illegible] pasta, nel 1100. E' un'opinione [illegible] [illegible] ma non suffragata [illegible] documenti scritti. In merito, la prima testimonianza sicura è invece un contratto genovese del 1244, che parla di «pasta liacia, ossia secca» (le trenette?). La conoscenza di questo scritto essendo ancora poco diffusa, [illegible] tuttora opinione frequente (principalmente [illegible] America ma anche [illegible] noi) che [illegible] primo «campione» di pasta venga dalla Cina, importata [illegible] Marco Polo, [illegible] ritorno [illegible] Venezia nel [illegible]

PARLIAMO DI BRIDGE

Battaglia delle Bermude...

Incontro il prof. Vito Pittalà [illegible] [illegible] sede del Circolo [illegible] Bridge di Torino. Nato in Sicilia, a S. Teodoro (Messina), nel 1927, si trasferì giovanissimo a Torino dove si laureò in ingegneria e dove è professore [illegible] tecnologia aeronautica presso il VII Istituto per periti aeronautici «Carlo Grassi».

E' uno [illegible] giocatori più titolati in assoluto: pluricampione d'Italia [illegible] d'Europa, fu protagonista nelle vittorie della squadra italiana ai campionati del mondo alle Bermude, nel 1975, [illegible] a Venezia nel 1976.

—[illegible] Pittalà, [illegible] dei «giochi intelligenti» scacchi [illegible] bridge occupano [illegible] i primi posti. E' possibile un parallelo tra i [illegible]

«Direi che l'evidenza ci mette subito di fronte [illegible] una differenza fondamentale. La partita di scacchi si conduce [illegible] soli contro un avversario solo; in quella di bridge [illegible] invece una coppia a fronteggiare un'altra coppia. Ciò è ricco di implicazioni [illegible] conseguenze. Bisogna superare, [illegible] più, tutte le difficoltà di affiatamento con il compagno, il moto istintivo che porta [illegible] scaricare su di lui la responsabilità degli errori, gli inevitabili attriti. Senza contare che anche gli avversari sono due, [illegible] sfumature psicologiche, gli stati d'animo che si creano durante una partita sono infiniti. Anche a scacchi, è vero: però lo scacchista [illegible] sé solo [illegible] rendere conto delle [illegible] mosse, il bridgista condivide onori [illegible] oneri, è responabile, nel colpo di genio come nell'errore, anche [illegible] suo compagno».

— [illegible] [illegible] teoria, i testi, in quale misura costituiscono [illegible] guida cui potersi affi[illegible]

«Nel bridge [illegible] può dire che ogni colpo è un colpo nuovo. Ci sono sì situazioni analiz[illegible] [illegible] studiate [illegible] eminenti bridgisti, [illegible] eminenti esperti; ci deve essere, sì, un buon supporto teorico durante la licita [illegible] [illegible] giocata della carta, tuttavia direi che [illegible] grande giocatore è essenzialmente persona [illegible] fantasia [illegible] di intuito. Per di più, ritornando al confronto con gli scacchi, c'è anche quest'altro particolare. Sulla scacchiera [illegible] situazione [illegible] forze in campo è palese nella [illegible] totalità, chiaramente; nel bridge, invece, le carte degli avversari sono coperte e anche se si può arrivare a supporre quali verosimilmente possano essere, ciò non assumerà [illegible] il valore dell'evidenza».

— Quale ruolo gioca il [illegible] [illegible] sorti di un incontro? C'è, in [illegible] parole, una parte di fortuna?

«Nessun ruolo [illegible] niente fortuna. Nel bridge agonistico ogni coppia gioca anche [illegible] le carte dell'avversario. In questo senso: dopo la prima [illegible] [illegible] gioco (sala aperta) il direttore di gara manda le stesse smazzate — contenute nel *board* — in [illegible] chiusa dove i compagni le giocheranno ma [illegible] posi[illegible] invertite. Vince chi ha totalizzato il punteggio più alto. Niente fortuna».

— Che cos'è il «board», professore?

«E' un contenitore, che si chiude a libro, munito all'interno di quattro tasche contrassegnate con N, E, S [illegible] O. I giocatori inseriscono le carte nella tasca corrispondente alla posizione che occupano al tavolo».

— Come mai [illegible] poche donne giocano a [illegible] e tantissime a bridge?

«Non so, [illegible] una domanda delicata, bisogna essere cauti. Forse per ragioni di comunicativa. Forse nel bridge c'è una componente [illegible] socializzazione, di compagnia che non si trova negli scacchi. Si gioca a bridge, e legittimamente, anche per [illegible] insieme, per fare quattro chiacchiere. Non dimentichiamoci che non [illegible] solo un gioco professionistico, anzi, nella stragrande maggioranza dei [illegible] non [illegible] è. Però, in genere, le donne hanno minor fortuna degli uomini nel bridge agonistico. Sarà forse che molte signore giocano [illegible] volte [illegible] po' senza riflettere... Ciò non toglie che ci sia stata qualche donna nei campionati assoluti: [illegible] Sobel, la Marcus, Anna Valenti, [illegible] Livorno».

— La situazione a Torino?

«Rinetta Fubini. Rinetta Fubini è un'ottima giocatrice. Le signore, poi, hanno vinto tre campionati italiani [illegible] squadra miste: la signora Dupré e la signora Fubini con Firpo e Pittalà».

— E la battaglia [illegible] Bermude?

«E' stata il campionato del mondo del 1975, [illegible] tutte le gare [illegible] ho fatto la più memorabile. Penso che, in assoluto, non trovi un equivalente negli annali del bridge [illegible] rappresenti un evento che ben difficilmente avrà modo di ripetersi.

«Dopo 48 [illegible] della finale contro [illegible] squadra degli Stati Uniti, cioè a metà gara, eravamo in svantaggio di ben 77 punti e non per il miglior gioco degli avversari ma per [illegible] [illegible] di errori nostri determinati dalle infelicissime condizioni psicologiche in cui ci trovavamo [illegible] [illegible] delle illazioni da parte del capitano [illegible] team Usa circa presunte scorrettezze di una coppia azzurra, Facchini e Zucchelli.

«Eravamo [illegible] una squadra di football che iniziasse il secondo tempo della partita in svantaggio di 4 a 0. La vittoria sembrava impossibile. Ciononostante abbiamo dato inizio ad un gioco così perfetto che non poteva non dare [illegible] frutti. Abbiamo rimontato e superato gli avversari di 26 punti m.p. Ci aggiudicavamo [illegible] tredicesimo titolo mon[illegible]

«Una curiosità: per la prima volta in un campionato mondiale venne adottato il sipario, un marchingegno che impedisce ai giocatori [illegible] guardarsi in faccia».

— [illegible] al pluricampione d'Italia, d'Europa e del Mondo se il bridge [illegible] [illegible] lizio.

«Sono una persona modesta — risponde —, *ho sempre solo giocato per divertirmi. Da noi [illegible] c'è professionismo, tranne [illegible] in poche, [illegible] eccezioni. In [illegible] [illegible] bridge non si campa».*

Paolo Brunati

Residenza al Castello

IN ALPIGNANO
COSTRUITA NELLA TRADIZIONE
MATTONE SU MATTONE

e poi

appartamenti da 55 mq. a 130 mq.
possibilità di giardini privati, riscaldamento individuale, totale isolamento termico.

in più

PREZZO CONVENZIONATO CON IL COMUNE

mutuo agevolato
INFORMAZIONI
CONSORZIO CO.R.I.E.P.
Via Lamarmora, 31 - TORINO
TELEFONARE: (011) 58.40.95 - 50.66.10

OLIVA & BARONETTO

ECONOMICI

19 Vendita alloggi

UTIP 547.829 Crocetta via Vespucci salottino 3 camere cucina bagno L. 120.900.000 dilazionabili.

UTIP 547.828 libero adiacente via Monginevro via Crissolo 3 camere cucina L. 15 milioni più dilazioni.

UTIP 547.828 Adriano signorile salone 3 camere cucina biservizi bilngressi. Facilitazioni permute.

VENDO 2 alloggi liberi ognuno di camera cucina bagno stesso piano volendo abbinabili zona precollinare. Tel. 657.472.

VIA Carlo Alberto libero ristrutturato studio 2 cucina 2 servizi 4° no . Tel. .

VIA Genova vendesi appartamento signorile 6° piano salone doppi servizi. Tel. ufficio 537.715 - 517.225.

Segantini libero ingresso 2 cucina bagno ripostiglio accessori L. 50 milioni Immobiliaresuperga 443.252.

VIA VILLA precollina impresa vende alloggi signorili 60 150 palazzina d'epoca ristrutturata. Tel. 839.7191

VILLA bifamiliare libera Torino corso Pa grande abitabilità giardino forte mutuo. Gaiotto 741.3131.

VILLA libera prestigiosa a Pianezza mq 150 giardino mansarda box ottime rifiniture. Tel. 515.732.

VILLA prima cintura Torino te su 2 piani mq 250 abitabili più giardino dilazioni. Tel. 650.7073 - 650.7784.

VILLA Orbassano recente signorile unifamiliare Prezzo interessante. Telefonare 364.491.

VILLA PRECOLLINARE
primi 700 ottima posizione mq 1000 abitabili eventualmente divisibili tripli ingressi carrai autorimessa parco secolare km 1 da Corso Casale servita bus. 556.196.

VILLA precollina uni-bifamiliare libera. Mauro panoramica grande abitabilità giardino mutuo. Gaiotto 741.3131.

VILLA prestigiosa a Rivarossa in residenza vendesi Rif.Inale 842.631 - 842.608.

VILLA Rivoli 2 piani e mansarda mq 240 garage giardino mq 1000 vuota lire 235 milioni. Aurelia 598.807 - 597.774.

VILLA unifamiliare in Mirafiori, salone 3 camere cucina 2 bagni box giardino, L. 153 milioni. Tel. 515.732.

VILLAROSA
villetta bifamiliare giardino vendo. Tel. 011 658.479 - 650.8784.

VILLE in Trofarello centrale precollinare signorili con giardino comodità servizi Impresa . Telefonare 944.0151.

VOLPIANO libero appartamento di 2 mere tinello cucinino ampia metratura box auto affare. Tel. 911.2767.

piazza Omero 8 camere tinello casa recente vendo libero L. milioni. Telefonare 364.491.

ZONA Stadio 2 cam cucina ingresso bagno 1° p lire 52 milioni eventuale mutuo. Telefonare 779.481

trale ingresso camera cucina bagno via Germanasca. Fiduciaria Immobiliare 556.956.

20 Domande affitto

BANCARIA impiegato tecnico cercano 3 vani e servizi zona S. Salvario Millefonti o limitrofe Telefonare 749.6132 - D12.

tecnico solo ricerca 2 camere servizi zona centro-semicentro o limitrofe. Telefonare 749.6132 - 812.

e impiegata cercano camera cucina servizi zona Settimo Torinese e limitrofe. Tel. 749.6132 E12.

PROFESSIONISTA ottima referenze ri in affitto Crocetta appartamento di 120 mq no arredato Telefonare 547.250.

SOCIETA' ricerca per propria selezionata clientela alloggi ammobiliati uso transitorio 6/12 mesi. Tel. .

21 Offerte

A. A prossimi sposi affittasi alloggio Robassomero ingresso soggiorno 2 mere 2 servizi. Tel. Mobilificio 730.550.

A. CROCETTA ufficio prestigioso mq piano rialzato divisibile in due (doppi ingressi) eventuale box. Tel. 651.918.

A. FIDALCASE affitta Barriera Milano lo uso transitorio cucina servizi L. 220 mila mensili. Tel. 501.246.

FIDALCASE affitta Tuvati prestigioso ufficio salone 4 vani 3 170 L. 1 milione. Tel. 501.246.

A. STUDIO PENTO 447.4223 affitta 2-3 vani moderni zona L. 250 mila stessa casa non .

A. UFFICIO zona corso Vittorio (Po) ingresso 4 camere servizi. Tel. 651.918.

A. arredato via Cibrario ingresso cucinino bagno 5° pia L. 260 mila. Tel. .

A. affitta Mauro salone cucina 2 bagni box in complesso residenziale. Tel. .

ABBIAMO prestigiosi uffici varie dimensioni . Telefonare 748.107.

affitta Belgio minialloggio elegantemente arredato piano alto vicollina L. 300 mila. Tel. .

ABICASE affitta precollina signorilissimo a referenziati uso pied-à-terre elegantemente arredato soggiorno camera cucibiservizi. Tel. 510.853.

piazza Rivoli affittasi camera ucucinino zi arredato lire mila mensili. Telefonare .

AFFITTASI alloggi di re tinello servizi e 2 tinello servizi stessa casa. Tel. 516.802.

AFFITTASI alloggio Caselne Vica piano rialzato vani 3 e servizi uso studio medico o ufficio. Tel. 521.1254.

AFFITTASI zona Lancia ufficio 3 vani servizi, L. mila mensili. Telefonare 389.183.

AMMOBILIATO solo uso pied-à-terre con biancheria affitto lire 180 mila a ultre 40enni referenze. Telefonare 336.9225.

DOMUS-AMMINISTRAZIONI affitta Crocetta ammobiliato di 3 camere cucina, altro vuoto a non residenti Telefonare 504.113.

DOMUS-AMMINISTRAZIONI affitta uffici signorili centralissimi di 1-2-3 vani e altro di 330 mq stessa casa. Tel. 504.113.

DOMUS-AMMINISTRAZIONI affitta a non residenti prestigioso alloggio arredato in collina di mq 200 giardino privato e 2 posti auto. Telefonare 504.113.

GEDIM affitta esclusivo uso ufficio Roma piano alto ingresso 6 doppi servizi mq 175 . Tel. 517.566.

PIED-A-TERRE a riservatissimi e referenziatissimi ad uso transitorio molto eleganti stessa casa. Tel. 755.217.

affitta Belnasco alloggio arredato: salone cucinone bagno posto auto, solo uso saltuario non residenti. Telefonare 443.138.

RESIDENCE Guido Reni zona Città Giardino offre in uso moderni monolocali arredati completi ogni . Telefonare 309.6767.

RIVOLI alloggio in condominio mq 250 3° e 4° piano comunicanti lire 600 mila mensili. Telefonare 0124 28.517.

STUDIO CODONI ufficio abitazione Crocetta casa lo 170. Tel. .

STUDIO affitta ufficio 140 mq Barriera Milano salone 3 grandi vani vizi. Telefonare 530.871.

UFFICI arredati centrali parcheggio interno recepbon telex riunioni traduzioni show room magazzini. I.C.S. via Egeo 16, telefono 011 559.11.

25 Artigiani, ecc.

artigiani per impianti elettrici a bordo macchine utensili, impianti industriali di stabilimento, cablatori di quadri elettrici. Telefonare 901.5258.

DECORATORE esegue tinteggiatura tappezzeria raschiatura parchetti lavori rapidi. Telefonare - 252.880.

DECORATORE serio competente velocesse 90.000, tappezzeria mila, 15 mila. Tel. 323.976.

37 Campeggio e sport

CARRELLI tenda Sprint modelli partire L. 1 milione 750 mila, carrelli appendice 15 modelli a partire da L. 350 mila. Visitateci. Fabbrica rimorchi Coarva, via Sparone 18, oppure all'Expovacanze, 5° padiglione fino a domenica marzo. Tel. 011 290.029 - 251.176.

limitato di caravan contanavoli in offerta eccezionale contro l'inflazione riservata a sede anche anticipo cambiali fino a 48 mesi. Assortimento citati da L. mila. Toro, v. Monte Rosa 159.

38 Animali e veterinaria

A. mignon da appartamento Yorkshire barboncini Toy Shihtzu pechinesi Schnauzer nani volpini Pomerania Bobtail. 011 640.9177.

yorkshire schitzu volpini siani chow pastori belga schnauzer. Telefonare 011 874.534 - 961.0539.

43 Filatelia, collezioni

privati acquista mo italiane re. Massima valutazione. Tel. 711.503.

45 Ville, app., cascine per vacanze, acq.-vend.

L. Casamercato 650.3505 vende rustico indipendente 2000 mq prato servito da acqua strada. Pagamento in 36 mesi.

839.8444 vende casetta uni-bifamiliare con giardino cintura Torino, possibilità mutuo e dilazioni.

A. BIELLA
vicinanze il Punto Immobiliare S.p.A. vende a L. 18 milioni mila rustico indipendente giardino. Pagamento rateale senza interessi. Tel. 658.235.

A. (Canavese) 35 Torino vendo rustico condizioni da ultimare acqua luce cortile g L. 9 milioni 900 mila. Tel. 92

palazzina di recente costruzione prospiciente il lago vendo alloggi di 2 vani e servizi box. Tel. 839.7191.

A Crissolo centro turistico estivo invernale Valle Po vendesi in palazzina con giardino paese alloggio libero cucina bagno lire 48 milioni. Telefono 011 357.646.

Pragelato vendo alloggio nuovo salone letto bagno cantina a L. 55 milioni. Tel. 0121 6200.

A 20 da Torino collina Crivasso vendo casetta rustica con progetto posizione panoramica soleggiata a lire 25 milioni. Telefonare 0141 34.882.

ADIACENZE Chieri villa da ultimare mq alloggio più terreno possibilità altra adiacente per bifamiliare facilitazioni Sergi Telefonar 1.

S. Stefano Mare monolocale nuovo sul mare Tel. 011 293.301.

(continua)

VIAGGI 83
Palma de Mallorca
Partenza 4 aprile 83
8 giorni - Viaggio aereo
tutto compreso
296.000
Tunisia Hammamet
Partenza 1° maggio 83
8 giorni - Viaggio aereo
tutto compreso
376.000
FERRATO VIAGGI
Tel. (011) 493.300 - 95.175

Il grande concorso di Stampa Sera dedicato a tutti: in palio un viaggio a Madrid e tanti premi

ATTENTI AL CANE

(e giocate con noi)

- Stampa Sera pubblica ogni giorno, fino al 15 marzo, un tagliando che dovrete ritagliare, compilare e spedire in via Marenco 32, dopo aver identificato e trascritto il nome del [illegible] che di volta in volta viene proposto all'attenzione dei lettori
- Fra tutti i partecipanti che abbiano inviato risposta esatta verrà estratto un viaggio a Madrid in occasione della mostra mondiale canina del 9-12 giugno, [illegible] tante belle enciclopedie del cane
- Volete partecipare anche voi? Affrettatevi. I premi vi aspettano

Il Gruppo Cinofilo Torinese sta mettendo [illegible] punto gli ultimi dettagli per la cinquantaduesima esposizione internazionale canina che si svolgerà domani al Palazzo [illegible] Lavoro di via Ventimiglia 201, diventata, [illegible] giusto orgoglio affermano, *«punto d'incontro obbligatorio per amatori [illegible] allevatori di cani di [illegible] pura»*, facendo convergere ogni anno su Torino l'attenzione di allevatori e appassionati di tutta Europa.

Quest'anno poi, Torino rappresenta l'ultima tappa per poter accedere al campionato mondiale che si svolgerà con la rassegna di Madrid, dal [illegible] giugno. [illegible] tratta, infatti, di un campionato per il quale [illegible] richiesti titoli qualificanti, rilasciati in competizioni di alto livello.

Ogni anno Torino propone [illegible] pubblico di appassionati [illegible] curiosi qualche novità d'eccezione. Domani, chi va alla ricerca [illegible] qualche originalità troverà [illegible] dubbio soddisfazione nella nuova proposta che viene presentata per la rivalutazione, la valorizzazione e la conservazione delle più antiche [illegible] italiane che stanno scomparendo.

«Questo però non significa — dicono gli organizzatori — *che oltre agli ormai unici esemplari [illegible] razza Bolognese, un piccolo [illegible] da compagnia, bianco e morbido come un piumino da cipria, una volta molto in voga ma oggi ridotto ad [illegible] paio [illegible] coppie in tutto il mondo, [illegible] si [illegible] piacevoli sorprese con stupendi Maltesi, con il Volpino italiano, il Cirneco dell'Etna, o [illegible] piccolo Levriero italiano»*.

Comunque, saranno oltre mille gli esemplari presenti alla rassegna. In pratica, i rappresentanti [illegible] le razze riconosciute dalla Federazione Cinofila Internazionale, alla quale fanno capo gli enti che si occupano della tutela [illegible] della diffusione [illegible] cane di [illegible] pura. *«Durante la manifestazione* — assicurano gli organizzatori torinesi — *avranno luogo [illegible] mostre speciali allo scopo [illegible] raggruppare [illegible] soggetti della stessa razza. E ciò per avere [illegible] situazione chiara di quale sia [illegible] questo momento [illegible] produzione degli allevatori italiani»*.

Stando al programma, le [illegible] speciali vedranno alli-

nearsi i più prestigiosi soggetti: Razze Nordiche, Schnauzer, Boxer, Alani, Montagn [illegible] Pirenei, Terranova, Rottweiler, Piccolo Pastore dei Pirenei, Piccolo Levriero Italiano, Setter (inglesi, irlandesi e gordon), Bassotti, Pastori inglesi. Anche in questo campo [illegible] novità in assoluta per l'Italia: una mostra speciale dedicata al Bovaro delle Fiandre.

Nutrita la schiera dei Bassotti: si contenderanno infatti il titolo una cinquantina di esemplari tedeschi di tutte le taglie [illegible] colori, [illegible] pelo raso, lungo, [illegible] duro. Come abbiamo accennato, la mostra di domani rappresenta l'ultima possibilità per conseguire i titoli che danno l'accesso [illegible] «mondiale» di Madrid. Sono infatti in palio i titoli CAC (certificato [illegible] attitudine al campionato nazionale) e CACIB (certificato di attitudine al campionato [illegible] bellezza internazionale).

Già si conoscono i nomi dei componenti [illegible] giuria. Si tratta [illegible] esperti internazionali assai severi, [illegible] gruppi o singolarmente assegnati [illegible] varie categorie. Eccoli: Ganami Kertes Agnes, Luciano Bernini, Raffaello Mariotti, Alfredo Alessandri, Antonio Morsiani, Kurt Gendrung, Paola Watten Micara, Pier Giovanni Staderini, Franco Bonetti, Giuliana Feri, Gianercole Mentasti, Alighiero Ammannati, Enrico Adinolfi, Enrico Faja, Aldo Ottina, Marisa Brivio Chellini, Tina Violi Gussoni, Joséphine Gomez Tondrà.

Intanto per chi partecipa al concorso «Attenti [illegible] cane!» organizzato da «Stampa Sera», il giornale metterà a loro disposizione uno «stand» dove, chi vuole, anziché spedire i tagliandi può imbucarli in apposite cassette. Anche questo «stand» merita di essere visitato. [illegible] esso, infatti, sa[illegible] esposti i disegni realizzati dagli allievi [illegible] elementarei «Silvio Pellico» [illegible] Torino che hanno aderito all'invito «Disegna il tuo amico cane».

[illegible] il concorso, come già abbiamo annunciato, fino a martedì [illegible] «Stampa Sera» continuerà a pubblicare i tagliandi. C'è quindi [illegible] per tutti una possibilità di vin[illegible] il primo premio, consistente nel viaggio [illegible] [illegible] in occasione dell'esposizione mondiale canina, oppure del secondo classificato al sedicesimo estratto, di aggiudicarsi [illegible] volume [illegible] «Enciclopedia [illegible] [illegible] edita dalla De Agostini, pregevole opera di Piero Scanziani. [illegible] ormai migliaia le schede pervenute [illegible] giornale, [illegible] che, con quelle che si aggiungeranno, comporterà uno spoglio abbastan[illegible] laborioso. Le soluzioni esatte e in nomi dei vincitori saranno quindi pubblicati [illegible] «Stampa Sera» di mercoledì [illegible] marzo.

Domani, per tutti gli amici dei cani sarà la gran giornata e un'occasione pressoché unica [illegible] veder riuniti in una sola volta tanti esemplari, tra i quali graziosi animali che, fino ad ora, [illegible] scampati all'estinzione proprio grazie all'azione [illegible] molti [illegible] cinofili partecipanti a questa rassegna. Tra essi merita una citazione l'allevamento Cavallo [illegible] Villastellone. Ma [illegible] pure [illegible] gran giornata [illegible] gli amici dell'uomo che, oltre a farsi ammirare, potranno [illegible] cedere al «Gotha» della loro categoria. I visitatori, inoltre, troveranno all'entrata della mostra un gruppo di ca[illegible] della razza Lupo italiano.

Vito [illegible]

FIATAGRI

Gli uomini sono sempre più numerosi sulla terra.
E le loro necessità crescono ancora più rapidamente delle superfici che coltivano.
[illegible] soluzione? Aumentare la produttività, migliorare il rendimento.
Con macchine ogni giorno più [illegible] e dalle prestazioni sempre più elevate.
[illegible] [illegible] sfida che abbiamo [illegible] fronte.
Questa sfida, Fiat l'ha raccolta.

Creando Fiatagri.
Fiatagri riunisce sotto uno stesso marchio i trattori Fiat, [illegible] mietitrebbia Laverda, le macchine per fienagione e raccolta Hesston.
Tre marchi che si sono imposti ciascuno nel proprio campo [illegible] veri leaders.
Fiatagri vuol dire anche tutta la forza Fiat, tutto il potenziale [illegible] innovazione tecnologica rappresentato da uno dei gruppi mondiali [illegible] più sperimentati.

Fiatagri vuol dire anche [illegible] presenza affermata in tutti i Paesi [illegible] mondo [illegible] un'assistenza pronta a servire, aiutare [illegible] consigliare gli agricoltori.
Con Fiatagri, l'agricoltore è sicuro di trovare, ad ogni istante, per ogni tipo di coltura, [illegible] risposta più soddisfacente alle sue esigenze.

Fiatagri. Il grande dell'agricoltura europea.

NEI CONSORZI AGRARI

FIATAGRI
Fiat Trattori, Laverda, Hesston.

Anche l'arredamento può decretare il successo o l'insuccesso di un negozio

Il «sapore d'antico» che piace ai clienti

- «Riflusso» anche in questo campo: il pubblico è stanco della plastica e cerca un «angolo di natura» in piena città
- I prodotti appaiono più «genuini» e si è più invogliati a spendere
- Il legno materiale ormai preferito da tutti
- Molti esercenti hanno eliminato il bancone per un contatto più diretto con la clientela

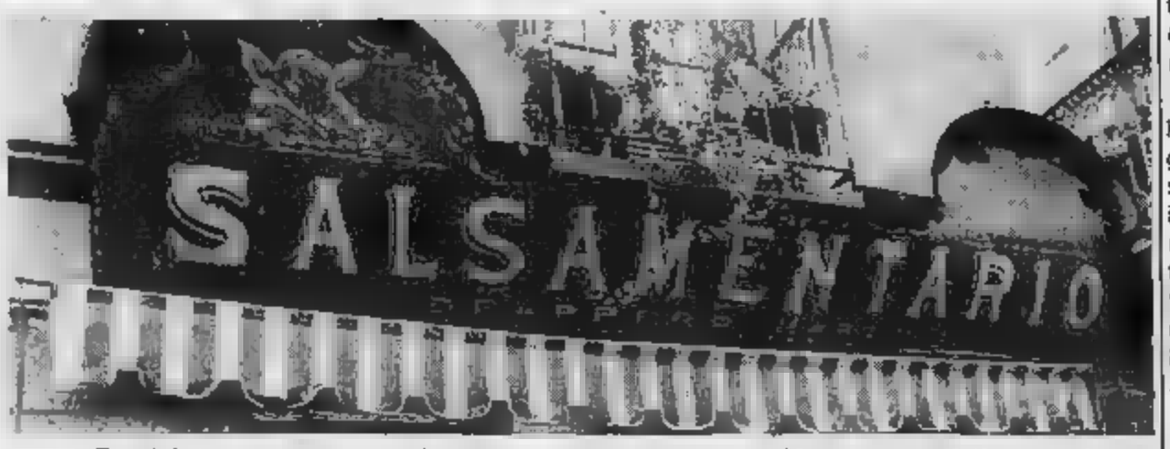

Perché in certi bar o negozi si entra più volentieri che in altri locali pubblici? Per una sola ragione: il proprietario ha saputo rendere gradevole l'ambiente arredandolo nel modo giusto.

L'arredamento è un argomento che molti ritengono di «sapersela cavare», ma poi, al lato pratico, scoprono che non basta comprare una rivista specializzata per rendere gradevole un alloggio. La regola vale ancora più per un esercizio commerciale: gli interni di un negozio sono affatto un tema facile, anche per l'architetto più preparato.

La sensazione di benessere per il cliente giunge da tutta una serie di stimoli gradevoli di difficile conseguimento. Per questa ragione i proprietari di panetterie, bar, supermercati e qualunque altra attività ormai ricorrono alla consulenza degli architetti delle ditte specializzate in arredamento di negozi.

Continuare a riempire caffè o macellerie con un bancone, disposto tenendo presente esclusivamente prezzo e praticità d'impiego, significherebbe rifugiarsi in standard precontezionati che hanno, spesso, l'unica conseguenza di ottenere un effetto sgradevole sulla clientela.

Le aziende che da anni operano in questo particolare settore dell'arredamento sono invece abituate a analizzare con sguardo pratico la funzione alla quale l'esercizio è adibito. Gli esperti sono persino in grado di individuare i percorsi «preferenziali» nei locali, in modo da disporre la merce nel modo migliore, così da risultare allettante al primo colpo d'occhio.

Naturalmente i problemi di un esercizio commerciale si può rispondere con molte soluzioni. In primo luogo bisogna tener conto della cifra che si è deciso di investire, ma anche del grado di «eccentricità» che si desidera ottenere per uscire dalla norma e evitare il conformismo. Da qualche anno a questa parte lo stile che ha predominato in locali tipo panetterie, salumerie, gastronomie, ma anche negozi di abbigliamento, è quello del «ritorno alla natura», diventato un classico nell'arredamento di interni commerciali.

Per le panetterie soprattutto ha fatto furore l'impiego del legno, adoperato in strutture rustiche. Oggi sono addirittura in minoranza le rivendite di pane che non si sono trasformate in «forni» del bel tempo antico o quasi. Gli elementi che richiamano in qualche misura il concetto di genuinità servono a installare nel compratore l'idea della fragranza. Il ragionamento dello psicologo, che in questo caso ha lavorato con l'arredatore è l'architetto, è stato: l'acquirente deve trasferire immediatamente il concetto di genuinità dalle strutture del luogo al prodotto venduto.

Ecco perché anche molti negozi di abbigliamento del centro di Torino di recente hanno rimesso in vista antichi soffitti a volta ed i muri di mattoni; il ritorno alle origini ed il sapore antico danno una sensazione di «bontà» naturale al prodotto, persino se si tratta di pantaloni o camicie.

Sempre per quel che riguarda il campo alimentare, dall'abbigliamento agli articoli vari, si sta tentando anche di fornire un'impressione di contatto diretto nei rapporti con il pubblico eliminando il principale «filtro» o «barriera» che esiste tra venditore e compratore: il bancone. Anziché trovarsi «in campi avversi» insieme col risultato di mettere il cliente a proprio agio. Oltretutto il rapporto di stretto contatto a volte facilita il compito di persuasione in atto da chi vende.

Questi discorsi sembrano cinici, non sono. Si tratta semplicemente dell'evoluzione logica di un sistema economico. Sino a qualche tempo fa, quando l'economia «tirava», il commerciante vendeva con facilità i suoi prodotti. Adesso per farsi clientela, anche solo per mantenerla, ha bisogno di rinnovarsi, reinvestendo nell'azienda per renderla più gradevole e allettante.

SPAZIO NON E' PIU' LIMITATO ALLE VETRINE, TUTTO ESPOSIZIONE

BAR NIAGARA

LAI ... LA SOLUZIONE DEFINITIVA

Sede e stabilimento:
LAI ARREDAMENTI BAR E NEGOZI S.p.A.
Via Voltri, - 15076 OVADA (AL) - Tel. (0143) 81.991/2/3/4
telex dip. LAI I

Concessionario TORINO:
SEVAN S.n.c.
Via Savigliano, - TORINO - Tel. 011-484.020

Concessionario Zona Nord ALESSANDRIA
BENZI RENZO
Via Fiume, - ALESSANDRIA - Tel. 0131-51.082

Concessionario CUNEO
2 MP ARREDA s.n.c.
C.so Giolitti, - CUNEO - Tel. 0171-51.766

EUROSTEEL.
SOLUZIONI RAZIONALI
PER LA GESTIONE
DELLO SPAZIO VENDITA

EUROSTEEL

ARREDILINGO 10156 TORINO - Str. Bertolla all'Abbadia di Stura, 130 - Telefono (011) 243207

Idee originalissime confinate in spazi ristretti

Rimane sempre la boutique la nuova frontiera dei negozi d'abbigliamento

- L'area espositiva non è più limitata alle vetrine, l'interno diventa una zona da scoprire piena di sorprese
- Da alcuni anni locali sofisticati con merce di qualità si sono trasferiti anche fuori dalle zone centrali

Un negozio attraente ha molte più probabilità di un altro, magari situato dietro l'angolo, di essere preferito dalla clientela. Inoltre, va da sé, un ambiente accogliente mette il potenziale acquirente nella migliore condizione ■ spirito per spendere.

Questo vale soprattutto per i negozi di abbigliamento ■ generale, ■ i più difficili da valorizzare per un arredatore che desidera evitare ■ esposizione ■ capi puramente ed aridamente geometrica. Pantaloni, maglie ■ giacche ■ un genere di ■ molto particolare. Hanno bisogno di spazio, di magazzino ■ di salotto di prova. L'esigenza ■ conciliare queste caratteristiche spesso impegna al limite l'architetto che si trova a fare i conti con ■ superficie ristretta.

Per il negozio che dispone di pochi metri, il termine di paragone, inevitabilmente diven- ■ la boutique. Una volta questa etichetta veniva riservata ■ una ristrettissima ■ ■ negozi, quasi sempre in centro e quasi sempre altamente ■ fisticati. oggi invece il numero delle boutique si è allargato al punto che ogni quartiere ne ha ormai più di una.

Chi desidera un capo ■ abbigliamento un po' ricercato non deve più recarsi con l'auto in centro — con i soliti problemi ■ parcheggio — per trovare ciò che desidera.

Addirittura alcuni negozianti si stanno trasferendo in periferia perché, avendo prodotti di grande qualità, trovano che la concorrenza nelle zone più recenti della metropoli ■ meno agguerrita. In quest'ottica diventa quindi essenziale possedere un esercizio commerciale che attiri l'attenzione ed invogli il cliente a visitarlo.

Le boutique più recenti, punte di diamante delle nuove frontiere architettoniche, non hanno banco , ma solo ■ tavolino per il proprietario. La maggior parte dei capi sono esposti lungo le pareti oppure appoggiati ■ terra oppure ■ ■ sui manichini disposti anche ■ mezzo al locale ■ non solo più nelle vetrine. E' ■ quindi rovesciato ■ radicato concetto per cui ■ area espositiva era considerata la vetrata sulla strada. In un ■ apparentemente casuale, ma in realtà accuratamente cercato con un buon gusto che deriva dalla sensibilità del negoziante, cinture calze e camicie fanno bella mostra di sé. In fondo non ci vuole molto, con un po' di fantasia.

■ lato opposto delle boutique c'è il negozio tutta organizzazione, con una architettura ordinatissima a base di scaffali. Come libri in libreria, decine o centinaia di pullover sono schierati in perfetto ■dine. Sono le ■ macchie di colore della merce raggruppa- ■ a dar vivacità e ■ evitare un eccesso di monotonia. Anche ■ questo caso ■ tratta di una vera e propria ambientazione con caratteristiche del tutto originali.Ed è quel che conta.

ARREDAMENTI SU MISURA
Progettazione ■ realizzazione propria

NEGOZI BAR ALLOGGI VILLE
UFFICI ALBERGHI RISTORANTI
SNACK BAR SELF SERVICE
GHIOSCHI PIZZERIE CREMERIE PARRUCCHIERI DISCOTECHE PRODUZIONE BANCHI FRIGO E CELLE FRIGORIFERE

PREVENTIVI E PROGETTI GRATUITI
RICHIESTA LICENZE EDILIZIE

Interni Italia
10048 ■■■■■ (TO) - ■■■
Via Sotti, 1 Tel. (011) 965.1861

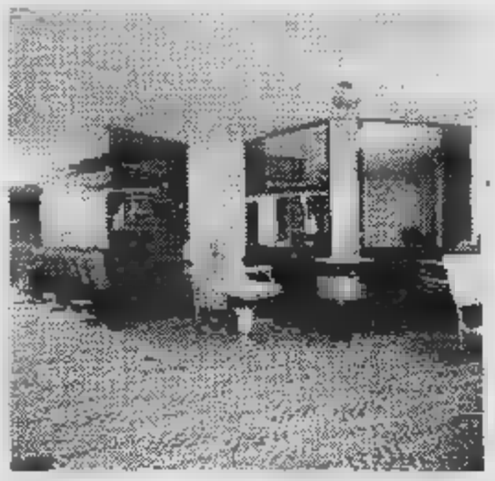

M D di MERLO

Arredamenti completi
per parrucchieri ed estetiste.
Concessionario
primarie ■■■■ arredamento.
Su una superficie di 1300 mq
tutto per l'acconciatura,
ampio self-service,
teatro di 150 posti ■ sedere
con i più bei nomi
dell'acconciatura mondiale.

Esclusivista inoltre per Torino e
provincia degli arredamenti ■■■■■

M D di MERLO
V. ■■■■■ 125 - TORINO
Tel. ■■■ ■■■■■ ric. ■■■

Da alcuni anni sono nate in tutte le città catene di negozi con arredamenti uguali

La facciata è come un marchio che distingue dalla concorrenza

- Negli interni vengono utilizzati «moduli» che permettono le stesse combinazioni anche con interni diversi
- Presto anche le tabaccherie avranno una loro «linea»
- I migliori risultati economici ottenuti dai commercianti che hanno saputo rinnovare l'immagine del loro esercizio
- Di moda le tinte pastello che ricordano i colori della vecchia Torino

Quanto costa arredare un negozio? Molto, dicono gli esperti del settore, spesso molto più che rendere abitabile di tutto punto una bella e grande casa. Ed allora in aiuto agli architetti specializzati nel settore è giunta la «modulistica», cioè la possibilità di utilizzare per esercizi commerciali situati in interni anche molto diversi le stesse componenti.

Un esempio ormai classico è la «linea» di negozi tutti eguali installati qualche tempo da «Benetton» per vendere le proprie maglie. L'effetto che immediatamente si ottiene sul pubblico è di identificare, grazie all'immagine dell'esercizio commerciale, un marchio. Il cliente è messo in condizione di riconoscere a prima vista il prodotto.

La stessa cosa è stata attuata per i generi più diversi, ad esempio le panetterie diventate in maggioranza forni di legno anche nelle facciate esterne. Grosse novità dovrebbero esserci per il prossimo futuro per quel che riguarda le tabaccherie e le farmacie per cui alcune industrie stanno preparando una «linea» che le renderà ben caratterizzate.

Persino per quel che riguarda l'arredamento dei bar l'elemento modulare si è imposto da tempo.

Dice il signor Lino Ravera della «Lai» di Ovada: *«Una volta i banconi erano standard, attualmente invece se si desidera cambiare settore solo dell'attrezzatura è facilmente possibile. Quasi tutti i bar infatti hanno, per citare alcune combinazioni possibili, la "tavola fredda" dove si preparano i panini ai clienti. Se si vuole cambiarla, adesso si può averla nelle dimensioni preferite mutare il resto del bancone. La nostra azienda inoltre ha messo a punto un congegno che è sempre più adottato dai baristi.*

«Si tratta di un sistema di molle applicato ai cassetti e alle celle frigorifere, in genere sistemate sotto il lavello, che fanno "salire" la mano che diminuisce. Il cameriere che una volta doveva prendere le ultime bottiglette aranciata in fondo al frigo ora invece una mano che toglie bottiglie vede il piano della cella alzarsi evitando ogni fatica e scomodità».

Negli ultimi anni i negozi che hanno ottenuto i migliori risultati economici sono indubbiamente stati quelli che hanno saputo darsi un'immagine e poi rinnovarla man mano. Attualmente i nuovi allestimenti di Torino, dell'arredatore Mario Barberi, sono realizzati in tenuissime tinte pastello. *«E' una moda nata da un progetto avanzato dal Comune di far rivivere i colori antichi della città, proprio come erano uno o due secoli fa. Quindi giallo canarino, verde sfumato e rosso tenue. Questi colori sono abbinati in genere al ferro trattato nei modi più svariati e lasciato bene in vista alcune volte come esclusivo mezzo di arredamento».*

IL LEGNO E' MOLTO USATO DAI NEGOZI PER COMUNICARE AI CLIENTI UN'IMMAGINE DI «GENUINITA'» E DI CALORE ALLA CLIENTELA

Le difficoltà degli architetti di negozi sono maggiori per gli interni nei centri storici. Continua Mario Barberi: *«Ci sono molti vincoli edilizi che limitano la possibilità d'azione dell'arredatore. L'impossibilità di ristrutturare, ripiegando su modelli standard, però può acuire la fantasia di chi ci lavora sopra. Spesso dagli interni "difficili" scaturiscono le ambientazioni più belle. Occorre però saper scegliere anche persone giuste che "pensano" e poi fanno seguire i lavori a regola d'arte. E' una legge che vale sempre, in ogni caso e in ogni attività».*

GRUPPO BODINO S.r.l.
Per tutte le fasi di studio progetto e realizzazione degli ambienti nei diversi settori tecnici: legno, ferro, acciaio inox, ottone, bronzo, alluminio.

GRUPPO BODINO SpA
Via G. Pacini 41
Tel. 011 - 280.454 - 280.484
10154 TORINO

GRUPPO BODINO SpA per la lavorazione e l'arredamento in legno. Catene di negozi, allestimenti stand, allestimenti completi di banchi, show room - negozi - uffici - appartamenti ecc...

Alcuni materiali si adattano a tutti gli interni

Rivestire le superfici badando all'igiene ma anche all'eleganza

UN'IMMAGINE DI ■■■■■ DI NEGOZIO

Al momento di allestire un negozio, ■ prima preoccupazione è giustamente dedicata ai volumi, ■ pieni ed ai vuoti. A volte però con questa preoccupazione ■ finisce per trascurare un aspetto altrettanto importante, ■ rivestimento. In alcuni casi (macelleria, gastronomie ed in generale negozi alimentari) il principale problema che bisogna tener d'occhio ■ quello dell'igiene. Non bisogna però pensare che solamente il marmo oppure le superfici in acciaio inossidabile possano soddisfare una simile esigenza.

Per fare un esempio: esiste ■■■■ ■ tempo un metodo ■ trattare il legno per cui questo materiale (a «dimensione ■■■■■ ■ molto più gradevole della plastica) diventa refrattario ■■■ sporco ■■ alle impurità. Una verniciatura speciale, quasi una vetrificazione del legno resistente sia agli agenti esterni che alle polveri impiegate per le pulizie. Persino coltelli o altri ■■/■■■ adatti a scalfire non possono nulla contro simili superfici dure e compatte, ■■■ anche piene ■ quel calore che ne è la caratteristica principale.

Passando ■■■ piani di lavoro dei banconi ■■■ pareti, un rivestimento adeguato può essere il sughero plastificato. E' un materiale versatile che si abbina bene sia al legno che al più consueto intonaco bianco. Il sughero trattato opportunamente non solo rimane idrorepellente, ■■■ neppure assorbe cattivi odori. Ridotto ■■ un foglio ■ poco più di spessore è il materiale quasi ideale ■■■■ tappezzeria per la facilità ■ posa: viene applicato in quadrelle.

Se si è abituati a considera- ■ la moquette un rivestimento dei pavimenti evidentemente è perché non si ■■■ mai gli occhi ■■ terra. Gli arredatori ne stanno facendo un grande uso sulle pareti per la sensazione di morbido e ■ calore che produce in qualunque ambiente.

Non presenta particolari problemi d'igiene e ■ pulizia in quanto non essendo al suolo si sporca di ■■■■ e quindi si pulisce più facilmente, ■■■■ bisogno di un'azione troppo energica.

Infine gli intonaci. Il rustico bianco a malta è uno ■■■ più usati. Con tutte le varianti: liscio ■ grezzo (anche ■■■ una parete ruvida è più difficilmen- ■ spolverabile). Quando il muratore ■■■ ultimato i lavori nel negozio, l'ambiente così trattato sembra in genere quello di una tavernetta di casa ■ campagna oppure un soggior- ■■ di villetta in montagna.

In effetti il risultato finale non fa altro che confermare quel che è la grande tendenza odierna: il ritorno alle origini ■■ alla natura, ■■■■ ■■ nel mitico ■■ tempo antico. Le esasperazioni industriali degli ultimi decenni hanno creato in tutti il bisogno ■ semplicità e genuinità. Nell'illusione, forse, che il sapore di ■■■ volta renda più felici.

Servizi di
Marco Vagliatti

- Per arredare un locale è ormai diventato indispensabile far ricorso ad un architetto
- Il legno può essere trattato con vernici che impediscono alle impurità di penetrare
- Da tempo sulle pareti è applicata la moquette, morbida, ricca di calore e facilmente lavabile

Cecchet

DAL 1924
ESPERIENZA NEGLI
ARREDAMENTI

BAR - RISTORANTI
Panetterie - Pasticcerie
Alimentari - Self service
Tabaccherie - Profumerie
Abbigliamento - Farmacie

10141 TORINO
v. Vandalino, 23 - Tel. (011) 790.405

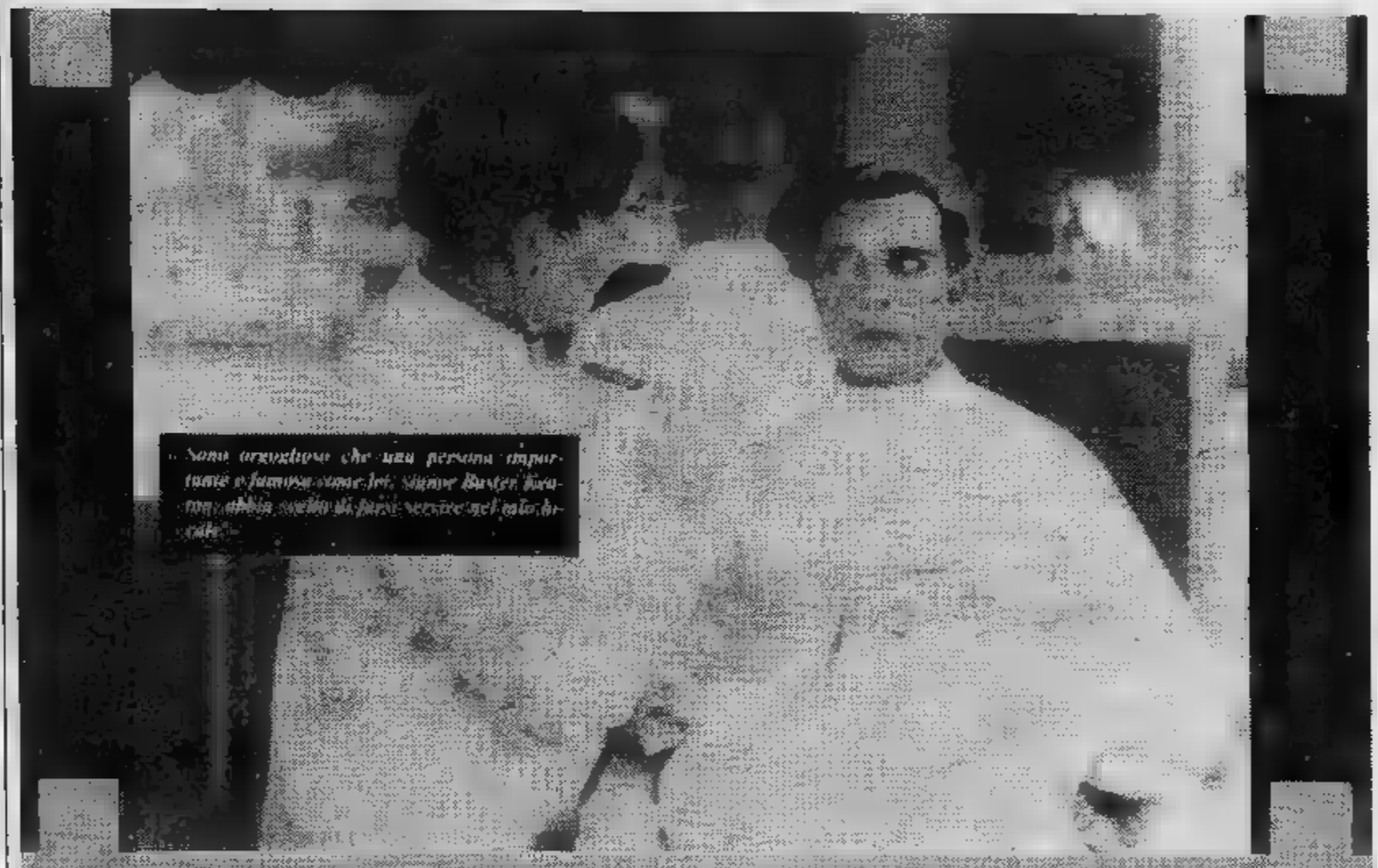

VIVI HORIZON!

UNA VERA GAMMA PER TUTTI I DESIDERI.

Con [redacted] nuova Horizon il lavoro è... quasi una vacanza! Per molte buone ragioni, comode e concrete. I [redacted] posti [redacted] le [redacted] porte su tutte [redacted] versioni. Le poltrone ben disegnate e l'assetto di guida totalmente regolabile, a misura d'uomo. Il capace bagagliaio, proprio [redacted] lo hai sempre desiderato, con il formidabile accesso della quinta porta Horizon. [redacted] tutto questo non [redacted] che un assaggio: scoprirai molto di più dal tuo Concessionario Peugeot Talbot. Se prima di scegliere un'auto guardi lontano, mira all'Horizon: 7 versioni, benzina da 1100 a 1600 cc, Diesel 1900 cc. Cambio a 4 o 5 marce.

A partire da L. 7.654.000 IVA e trasporto compresi (salvo variazioni della Casa). Finanziamenti rateali diretti P.S.A. Finanzia[redacted] It. S.p.A. 42 mesi anche senza cambiali. Condizioni speciali di vendita ai possessori di autoparco, Tax Free Sales.
Peugeot Talbot: [redacted] forza in tutta Italia, 350 Concessionari, 1000 Centri [redacted] Assistenza, 5000 uomini al servizio della Talbot Horizon.

HORIZON
PRIMA IN ECONOMIA

CONCESSIONARI PEUGEOT TALBOT: *UNA FORZA.*

ECONOMICI

45 Ville, app., cascine per vacanze, acq.-vend.

[redacted]
[redacted] centrale [redacted] mare ampio soggiorno camera cucina [redacted] termo autonomo dilazioni e/o permute. Tel. 512.012 Esim.

ALBENGA [redacted] L. 20 milioni ritirate le chiavi [redacted] vostro [redacted]. Il residuo mutuo e dilazioni. Tel. 0182 538.85.

A[redacted] ottimo investimento acquistate piazzole [redacted] bungalows in villeggio turistico «Versolmar»: piscine tennis bocce ristorante market servizi igienici singoli con acqua calda. Cenesi. Tel. 0182 206.71.

ALTAVILLA Regione Franchini signorile villa su [redacted] piani di salone 3 camere cucina bagni mansarda gia[redacted] cintato di circa 2000 [redacted] panoramica comoda negozi. L. 192 milioni 900 mila vendo. Telefonare 0141 55.675.

[redacted] 50 mt [redacted] 3 camere [redacted] bagno riscaldamento [redacted]. Tel. [redacted].

ANTIGNANO [redacted] rustico [redacted] piani [redacted] camere [redacted] porticato ed ampio locale soprastante oltre [redacted] altro fabbricato late[redacted] soprastante ter[redacted] circa 2500 mq a giardino e frutteto L. 67 milioni 900 mila vendo. Tel. 0141 556.75.

AVIGLIANA impresa vende nel villaggio Selenia villetta a schiera con tutte [redacted] modità [redacted] cui hai bisogno. Materiali [redacted] prima scelta. Prezzo imbattibile. Mutuo, dilazioni permute. Telefonare 938.873 - 931.1995.

BORGHETTO S. Spirito [redacted] mt dal [redacted] tri[redacted] angolo cottura L. 58 milioni. Tel. 0182 971.050.

BUSS[redacted] villeggiatura villa panoramica [redacted] piani comoda negozi ingresso 2 saloni soggiorno 3 camere 2 ampie cucine servizi box doppio locale [redacted] giardino con serra orto proprietà cintata. L. 172 milioni [redacted] mila. Vendo. Tel. 0141 556.75.

[redacted]**GNOLA** nuovo libero soggiorno 2 camere cucinotta servizi ampio terrazzo 3° piano cantina box [redacted] termo ascensore L. 85 milioni. Grimaldi 557.0105.

CASA caratteristica ampio terrazzo [redacted] perto [redacted] vani giardino comodo impianti sciistici Valvaraita privato vende tel. 0175 753.45 ore pasti.

[redacted] libera Casalborgone [redacted] magazzino garage volendo divisibile mq 500 terreno mutuo Galotto 741.3131.

[redacted] recente Val Susa [redacted] km [redacted] Torino [redacted] camere salone cucina servizi volendo bifamiliare L. 85 milioni. Tel. 394.387.

[redacted] stupenda posizione panoramica ri[redacted] nuovo comoda paese Sanfront Val Po acqua luce terreno privato vende L. 25 milioni. Tel. 0175 75.345 ore pasti.

CASAMERCATO 650.3805 vende liberi Antey S. André (Cervinia) mono-bi-trilo[redacted] servizi posto auto.

CASAMERCATO [redacted] liberi Cuorgnè S. Lucia bi-trilocali [redacted] lire 32 milioni dilazionabili.

[redacted] trattare Rivoli zona Allamano 5 vani bagno riscaldamento grande fabbricato [redacted] su due piani [redacted] terreno. Gabetti 958.9483 vende.

CASCINOTTA libera 10.000 mq terreno 6 camere bagno stalla fienile tettoia vicinanze [redacted] Bibiana vendo. Telefonare 0121 71.274.

[redacted] 8ra abitabile subito [redacted] vani cortile comodità negozi scuole bus lire 32 milioni. Telefonare 011 974.420.

CASETTA rustica indipendente [redacted] lati a Corio Canavese 4 camerette fienile orto. L. 25 milioni. Tel. 394.387.

[redacted] Lanze frazione Gallini rustico ristrutturato [redacted] camere bagno box doppio [redacted] cortile frutteto circostante circa [redacted] mq L. [redacted] milioni 900 mila vendo. Telefonare 0141 556.75.

CASTELLO d'Annone [redacted] autostra[redacted] rustico comodo [redacted] negozi di cucina camera sgombero [redacted] fienile cantina 1500 mq terreno boschivo L. [redacted] milioni 900 mila vendo. Tel. 0141 55.675.

COLCAVAGNO panoramico comodo negozi rustico ristrutturato 4 camere salone 2 bagni 3 box lavanderia ripostiglio cantina [redacted] mansarde [redacted] ultimare ampio terrazzo 5000 mq [redacted] terreno adiacente L. [redacted] mila vendo. Telefonare 0141 55.675.

CORTAZZONE bella casa indipendente rifatta con gusto di ampio salone [redacted] 4 [redacted] servizi [redacted] cantina [redacted] e giardino cintati L. 91 milioni 900 mila vendo. Tel. 0141 556.75.

ESIM [redacted] Castelnuovo Don Bosco recente saloncino 2 [redacted] tinello cucinino servizi L. 65 milioni. Tel. 512.012.

EUROCASE Cesana vende appartamenti liberi bilocali servizi arredati box auto mutuo fondiario. Telefonare 547.470.

GABETTI Sanremo [redacted] 880.111 costruzione recente posizione panoramica appartamento di ingresso soggiorno 2 camere cucina [redacted] doppi servizi posto auto coperto arredato prezzo interessante.

GEOMETRA acquista [redacted] cliente la casetta o rustico con giardino. Massi[redacted] 40 km da Torino. Pagamento per contanti. Tel. [redacted].

GHIGO [redacted] Praly bilocali e monolocali [redacted] redati vicino impianti con posto auto coperto da L. [redacted] milioni. Gabetti Pinerolo vende. Tel. 0121 22.851.

GIAVENO Valsangone immobiliare via Pacchiotti [redacted] tel. [redacted] aperta tutti i pomeriggi sabato e domenica tutto il giorno tratta i vostri [redacted] acquisti e vendite in zona.

[redacted] **L'IMMOBILIARE** vende appartamenti ville rustici nel Pinerolese. Telefonare 0121 52.210 oppure 011 320.524.

IN Val Chisone a Pomaretto vendesi [redacted] seria stupenda posizione panoramica con [redacted] a L. 23 milioni. Telefonare 0121 53.92.

IPI Valle d'Aosta - Antey S. André [redacted] a 1000 mt a [redacted] km dal casello autostradale [redacted] Châtillon, punto ideale [redacted] partenza per le stazioni sciistiche di Cervinia e Valtournenche, vendiamo appartamenti varie dimensioni [redacted] lire 47 milioni [redacted] mila più mutuo. Telefonare 511.382 - Aosta 0165 43.741.

IPI Valle d'Aosta - La Salle Villair [redacted] tipica casa ristrutturata: soggiorno angolo cottura balcone [redacted] camere bagno. Telefono 511.382 - Aosta 0165 43.741.

IPI Valle d'Aosta - La Thuile ottima esposizione vista Gran Rutor vicinanze impianti vendiamo prestigiosi appartamenti varie dimensioni. Telefonare 511.382 - Aosta 0165 43.741.

[redacted] Valle d'Aosta Morgex frazione Lavancher vendiamo: ingresso soggiorno con angolo cottura [redacted] camere bagno balconi cantina e posto auto. Telefonare 511.382 Aosta 0165 43.741.

IPI Valle d'Aosta La Magdeleine soleggiata [redacted] nella valle di Cervinia vendiamo residence [redacted] costruzione ottima esposizione appartamenti varie dimensioni da L. 50 milioni. Tel. 511.382 [redacted]sta 0165 43.741.

IPI Valle d'Aosta Courmayeur Dolonne vicinissimo partenza cabinovia vista [redacted] na Monte [redacted] vendiamo in [redacted] ristrutturata appartamenti varie dimensioni da L. 155 milioni compresi di box auto. Tel. 511.382 Aosta 0165 43.741.

LIBERO Porto Maurizio Borgo Marina, [redacted] vista mare. Pagamento facilitato. Tel. Immobiliaretoro 011 549.761.

[redacted] Ulzio arredato 2 [redacted] cucinotta bagno box auto. Facilitazioni di pagamento. Tel. [redacted].761.

[redacted] appartamento mansardato di circa 60 mq [redacted] 3 camere cucinino [redacted] gno corridoio deposito sci [redacted] L. 83 milioni [redacted] mila libero subito vendo. Tel. 0141 556.75.

LOCALITA' Rocchetta Tanaro rustico su 2 piani con 3 giornate terreno circostante e vigneto boschivo 5 ampie camere cucina porticato fienile [redacted] L. 67 [redacted] lioni 900 mila [redacted]. Tel. 0141 55.675.

MONTIGLIO graziosa villetta su 2 piani [redacted] giardino cintato ingresso cucina [redacted] lone 3 stanze [redacted] 2 terrazzi soffitta 2 box [redacted] 2 cantine e legnaia riscaldamento a gasolio legna o carbone comoda negozi L. [redacted] milioni 900 mila vendo. Tel. 0141 55.675.

[redacted]
tra Passana e Crissolo stabile [redacted] alloggi da L. 13 milioni. Tel. [redacted] 72.494 Oncino, [redacted], sabato e domenica.

OSPEDALETTI libero [redacted] palazzina signorile camera tinello cucinino servizi [redacted]. Eurocasa 547.470.

PINEROLO centro storico immobili di epoca su tre piani [redacted] da ristrutturare da L. 35 milioni. Gabetti Pinerolo [redacted]. Tel. [redacted] 22.851.

PIOSSASCO [redacted] via Pinerolo libero 5 vani cucinino bagno box. Gabetti Pinerolo vende. tel. 0121 22.851.

PRAGELATO in palazzina [redacted] 8 alloggi vendesi monolocale nuova costruzione a lire 35 milioni. Telefonare 0121 71.821.

[redacted] occasione vendo in contanti alloggio nuovo arredato giardino [redacted]vato cantina [redacted] posizione L. 1 milione 200 mi[redacted] al mq volendo [redacted]o. Telefonare 0121 21.700.

ROCCA d'Arazzo [redacted] comoda negozi [redacted] cucina [redacted] servizi 2 magazzini cantina 2000 mq circa di [redacted] L. 21 milioni 900 mila vendo. Tel. 0141 55.675.

RUSTICO San Sebastiano Po [redacted] km Torino collinare 5 [redacted] fienile frutteto vi[redacted] L. 25 milioni. Agrigabetti 011 5767.

[redacted] **FRANCESCO** al Campo zona residenziale villa recente 4 camere tinello cucinino bagno box [redacted].

S. FRANCESCO al Campo porzione di casa subito [redacted] 5 camere [redacted] bagni [redacted] giardino minimo [redacted]. Tel. [redacted].

[redacted] Roburent (Cn) mq 48 [redacted] monoblocco vista incantevole 35 milioni meno mutuo. Tel. 0174 327.172 Galliano.

S. [redacted] Mare Riviera [redacted] a pochi minuti dal [redacted] campo tennis bocce vista [redacted] in costruzione ampi [redacted] stesse [redacted] con giardino posto auto a partire da L. 49 milioni 500 mila paga[redacted]to comode dilazioni termo autonomo consegna primavera [redacted]. Gabetti [redacted] remo 0184 880.111.

S. [redacted] Canavese alloggi nuovi riscaldamento autonomo [redacted] piccola palazzina 1/2 cam[redacted] soggiorno cucina 1/2 bagni da L. 55 milioni meno mutuo. Tel. 920.0275.

S. STEFANO
10 km [redacted] Sanremo [redacted] 15 [redacted] mare alloggio signorile in palazzina con verde [redacted] miniale [redacted] mare [redacted] bagno ripostiglio 2 terrazze. Tel. 481.180.

SALICE d'Ulzio in condominio signorile di recente costruzione monolocale-bilo[redacted] graziosi [redacted] buone finiture [redacted] ottima esposizione a partire [redacted] L. 69 milioni [redacted] mila. Box [redacted] L. [redacted] milioni [redacted] mila vendo. Telefonare 0141 55.675.

[redacted] vendo alloggio completamente [redacted] garage comodo impianti [redacted] prezzo interessante. Tel. 0121 71.274.

[redacted] attico libero [redacted] 8° piano centrale ingresso 3 camere cucina terrazzo L. 150 milioni. Tecnokasa 545.662.

[redacted] Caletta di Portorotondo disponibili appartamenti [redacted]. Casavacanze via Pomba 29, 515.721.

SICILIA Capo [redacted] villini con patio e giardino da 27 milioni tennis piscina spiaggia privata mutuo e dilazioni. Telefonare Fintourist 011 747.117 - [redacted].

ULZIO nuovo complesso residenziale soggiorno 1 camera cucinino bagno [redacted] iva 2% eventuali permute. Tel. 556.[redacted].

UTIP 547.828 [redacted] Roccavione 10 km da Limone in palazzina nuove soggiorno cucinotto 2 camere biservizi possibilità [redacted]. Minimo contante, saldo dilazionato.

[redacted] tra At-To in [redacted] a schiera villette su 2 piani più mansarda 2 camere salone cucina 2 servizi garage giardino privato posto auto riscaldamento individuale da L. [redacted] milioni 900 mila vendo. Telefonare 0141 55.675.

VENTIMIGLIA nuova costruzione ottime rifiniture [redacted] ingresso soggiorno ca[redacted] cucina abitabile bagno [redacted] balconi cantina L. 85 milioni compreso mutuo. Gabetti Sanremo 0184 880.111.

VIARIGI [redacted] quasi totalmente [redacted] ingresso salone cucinino camera bagno porticato fienile locale caldaia con termosifoni cantina e terreno circostante lu[redacted] acqua strada comodo negozi. L. 48 milioni 900 mila vendo. [redacted], 0141 55.675.

VILLADEATI rustico graziosamente sistemato su 2 piani 2 saloni 2 cucine [redacted] camere servizi e ripostiglio L. 42 milioni 900 mila volendo anche arredata vendo. Telefonare 0141 55.675.

47 Alberghi, pe[redacted]

[redacted] pensione La Pineta 0182 424.16 molto tranquilla riscaldata. Fino al 27 [redacted] L. 14 mila complessive.

[redacted] Ligure Hotel Miramare 2ª categoria tel. [redacted] 692.467 sul [redacted] viale delle palme. Scelta di menù: inverno [redacted] mila Pasqua da L. 40 [redacted]

[redacted] Informazioni

[redacted] informazioni commerciali private, indagini controlli [redacted]. Corso Vittorio Emanuele 107, tel. 511.024 - [redacted].

52 Varie

A.A.A.A.A.A. GIOIELLERIA compra oro argento monete gioielli prezzi [redacted]i. Corso Peschiera 161, tel. 334.832.

ASTROLOGA cartomante medium risolve vostri problemi fa tornare persona amata toglie malocchio esiti assicurati. [redacted].

DIVANI letto singoli [redacted] ortopedici massimo confort praticità anche per [redacted] quotidiano [redacted] Telesio tel. 726.013.

[redacted] «Circe» veggente cartomante radiestesia consiglia risolve problemi d'amore vi [redacted] la persona amata [redacted] pentacoli protettivi. Tel. 696.6773 [redacted] donne, via Muratori 13 - Torino.

[redacted] materassi tutte le misure [redacted] a richiesta ortopedici [redacted] in fabbrica via Servais [redacted] tel. 749.5134.

CHANEL RITZ SADDLER

COLLEZIONE PRIMAVERA - ESTATE 83

da

Krizia

65, Galleria S. Federico - TORINO

INTERVISTA — PAOLA TEDESCO SI CONFESSA

NUDA

non mi diverto: preferisco la tv

NELLE TRE FOTO: PAOLA TEDESCO

«Sono il nudo è necessario per essere lanciata allora preferisco non esserlo». Ecco, Paola Tedesco, più matura ma sempre splendida, fa la sua confessione di professione di fede. A sette anni da quando alcune fotografie decisamente osé apparvero su un rotocalco, proprio mentre affiancava Pippo Baudo in *Canzonissima*.

Allora si gridò allo scandalo ci furono minacce di licenziamento da parte della Rai. Anche se poi non successe nulla. Stava arrivando un vento di rinnovamento sul clima puritano che, fino ad allora, aveva pesato su via Teulada.

Ma lei, Paola, quando dice queste cose è veramente sincera?

«Certamente. Mettermi nuda non mi diverte affatto. Davanti alla macchina da presa mi trovo del tutto a disagio, mi sento ridicola. Purtroppo penso che quel voler fare spogliare le giovani attrici sia una tendenza che durerà ancora parecchio nel cinema italiano e allora preferisco non lavorarci».

Cosicché solo televisione? *«La tv mi dà grosse soddisfazioni. Non dimentico che la mia popolarità è arrivata proprio dalla televisione. E adesso sta andando in onda ogni martedì* Giallo sera, *in regia di Mario Caiano, dove interpreto varie parti accanto ad attori come Renzo Palmer e Saverio Marconi. Ho modo di sbizzarrirmi perché il mio ruolo è sempre diverso: dalla giornalista all'insegnante, dalla donna killer alla guardarobiera».*

Insomma ha chiuso col cinema?

«Sarei un bugiarda se dicessi che il cinema non mi interessa. Mi vorrei poter fare ruoli di maggior impegno di quelli che mi sono stati proposti, tenendo anche presente che in passato ho ricoperto un ruolo in Il Vangelo secondo Matteo *di Pasolini».*

Ma che tipo di ruoli vorrebbe fare?

«Anche brillanti, ma scritti bene, approfonditi psicologicamente. Non mi dispiacciono nemmeno le parti drammatiche, e anche di popolana, sebbene il mio aspetto fisico abbia un certo tono "aristocratico" che mi renderebbe facile una parte del genere».

Che spazio riserva al teatro?

«L'anno scorso ho avuto successo con Gran vendita di fine stagione *di Stefano Satta Flores. Il teatro, anche se non ho fatto molto, è però in cima ai miei pensieri. Conto di tornare presto sul palcoscenico».*

E il cabaret o teatro leggero?

«Ho anche qui le mie brave esperienze, con Pino Caruso, Pippo Franco, Oreste Lionello, con Bramieri e Lino Banfi. Tornerei volentieri a fare qualcosa anche in questo campo».

Non le è servito studiare danza classica al Teatro dell'Opera?

«Ci sono stata per otto anni, ma non sono riuscita a capire se è stato tempo perso. Ricordo che ero una allieva ribelle, non rispettavo la disciplina che trovavo molto stupida. Poi, dopo otto-dieci ore di ballo classico, la sera andavo al night per altri tipi di balli. Fatto sta che ad un certo momento mi cacciarono».

E non le dispiacque?

«Mica molto. Trovavo che certe regole erano troppo vecchie, non concilianti col mio temperamento».

Si considera una show girl?

«Mi piacerebbe diventarlo, ma non mi sono molti spazi».

C'è qualche difetto che non riesce a vincere?

«La pigrizia. Ci riesco anche a vincerla perché ho un forte desiderio di fare sempre meglio».

Allora, con un giochetto di parola, tira in ballo tutte le sue chances?

«Sì, molto, e in questo, rispondendo con un gioco di parole col mio cognome, sono proprio come un tedesco».

Lamberto Antonelli

COPKILLER — Regia: Roberto Faenza. Interpreti principali: Harvey Keitel, Leonardo Garcia, Leonard Mann, John Lydon, Sylvia Sidney, Carlo Romanelli. Soggetto: dal romanzo «The order of death» di Hugh Fleetwood. Sceneggiatura: Ennio De Concini, Roberto Faenza, Hugh Fleetwood. Produzione: Elda Ferri. Distribuzione: Gaumont.

ANTEPRIMA — Il regista parla di «Copkiller»

FAENZA

come Hitchcock

Thriller classico girato a New York. La città è sotto l'incubo di un misterioso susseguirsi di omicidi di poliziotti dell'ufficio narcotici. Ne vengono assassinati sei e ogni volta l'assassino lascia accanto alla vittima un coltello da cucina. Tutto il film ruota attorno a quattro personaggi: un tenente di polizia, un suo sottoposto, un giornalista free lance, un giovane arricchito da una eredità.

Il quarantenne Roberto Faenza ha realizzato i film *Escalation*, *H2S*, *Forza Italia!*, *Si salvi chi vuole*; è docente di Sociologia delle comunicazioni presso l'università di Pisa, ed ha pubblicato alcuni libri.

Gli altri suoi film erano tutti ambientati in Italia, questo invece si potrebbe definire americano...

«Ecco, chiarisco subito che è un film americano, anche la vicenda si svolge a New York. Io ho vissuto a lungo negli Stati Uniti e sono molto attratto dalla cultura. Il tentativo che ho fatto con Copkiller *è quello di rovesciare il rapporto fra una cultura egemone, quella americana, e una cultura subalterna, la nostra, cioè di raccontare una storia collocata in America ma vista da chi in America vive. Per questo nel film ci sono due personaggi non americani: il giornalista che è francese e l'ereditiero che è inglese».*

Non c'è anche un intento polemico nei riguardi della produzione fatta in Italia e ambientata in Italia?

«Ovviamente anche questo. La produzione nazionale è in forte degrado, ormai si fanno film che non escono più dai nostri confini, addirittura dialettali. E questo è anche dovuto al restringersi della lingua italiana. Karl Kraus dice che quando una lingua comincia a restringersi, siamo ai sintomi di un profondo malessere culturale e sociale al tempo stesso. L'inglese-americano, al contrario, mi sembra lingua di grande vitalità. E questo si riflette nel modo di pensare e di vedere».

Torniamo ai film dunque. E' per questi motivi che ha scelto un genere tipicamente anglosassone il giallo?

«Solo in parte. La storia che racconto è in chiave da thriller. Un racconto a suspense di tipo classico, che non ha niente da spartire con le trasformazioni che oggi ha subito, specie nel cinema, questo genere. Semmai il mio film si avvicina al thriller alla Hitchcock, che strutto più sulle psicologie dei personaggi che sulle atrocità e sull'orrore. Direi che Copkiller *indaga una realtà metropolitana nella quale non ci sono punti di riferimento così precisi come negli anni sessanta e anche settanta».*

Lamberto Antonelli

IN MOSCA CON GLI AMERICANI

«Gorky Park» film le riprese in difficoltà

HELSINKI — *Una serie di curiosi ed imprevisti problemi sta creando interruzioni e difficoltà alla troupe impegnata nella lavorazione di «Gorky Park» il film che si sta realizzando in Finlandia sulla base dell'omonimo best-seller spionistico da parte del regista Martin Cruz Smith.*

Per dare un'ambientazione realistica al film la cui vicenda si svolge in Russia, i produttori avevano pensato alla Finlandia e precisamente ai dintorni di Helsinki dove generalmente, in questo periodo dell'anno, la neve abbonda. Fatto sta che i finlandesi da anni non ricordavano un inverno così mite e di neve neanche un fiocco. Al bilancio del film — interpretato da Lee Marvin e Joanna Pakula — si è dovuta aggiungere quindi la spesa «neve sintetica» importata in gran quantità dalla Gran Bretagna.

CINEMA — IL REGISTA DI KITTY TIPPEL

SPETTERS

ritornano i teenagers

BALZATO alcuni anni fa alla notorietà per il film «Kitty Tippel» che ottenne un eccezionale successo, caduto poi in disgrazia per la scarsa affidabilità che la produzione gli conferiva, il regista olandese Paul Verhoeven giudicato, nonostante la validità della prima prova, «difficile» e «intellettuale», torna sul set con «Spetters» un film di giovani per un messaggio rivolto ai giovani Anni 80.

Infatti «Spetters» è una storia incentrata su tre diciottenni delle nuove leve contestatrici del sistema, angosciati dalla scottante attualità, recalcitranti ad accettare le vaghe e ormai desuete proposte dei vecchi compagni sessantottini, una storia di tre adolescenti nei cui volti tornano a splendere i dolci anni verdi, ragazzi d'oggi che si sforzano di trovare la forza della loro vita con le loro forze e le loro scelte, i quali oltretutto sono pronti che droga e sesso sono dei piaceri illimitati e pericolosi.

Il regista olandese ha così rivissuto in questi suoi tre protagonisti appassionati di motociclette non già da usare, come i giovani americani, in spedizioni punitive e brucianti avventure drammatiche, ma soltanto per gareggiare in motocross nel quale scaricano la loro vitalità, cercano di realizzare i loro sogni e ambientare le loro ambizioni di successo in uno sport più pericoloso e attraente.

«Spetters» si snoda così in situazioni parallele, penetrando a fondo nella vita e negli interessi umani dei tre protagonisti sui quali pesano destini diversi con una conclusione in effetto in quanto se due di essi fatalmente colpiti dalla malasorte colui che si salva attingerà all'esperienza, rendendosi conto che la vita deve essere accettata per ciò che di buono e cattivo offre e che l'avvenire deve essere costruito con perso-nali sacrifici.

Opera questo «Spetters» di Verhoeven tutt'altro che peregrina ricca di contenuti e di un messaggio d'umana solidarietà in un finale che esprime ottimismo e un bagliore di speranza.

IN POLTRONA DAVANTI ALLA TV

PADRINO BIS

due sere su Rete 1

Rai-Rete 2

ORE 21,30

Shaft colpisce ancora, Usa, poliziesco, 1972. Seconda puntata delle avventure cinematografiche del detective nero, che girò ancora un terzo film prima di trovare più redditizio il mercato televisivo e impegnarsi in una lunga serie di telefilm che riscosse un discreto successo. Ci sono le sparatorie (più dell'altra volta) e i pestaggi di rito. Il protagonista, sempre più amaro, sempre più solo, potrebbe elevarsi un gradino più alto di quello concesso dai limiti della stirpa di tutta azione, ma il mercato ha le sue esigenze e la regia di Gordon Parks non riuscì ad inventare un Marlowe negro.

Rai-Rete 3

ORE 16,45

Salvatore Giuliano, Italia, drammatico, 1962. Francesco Rosi ricostruisce l'avventura, per molti versi ancora misteriosissima, del celebre bandito separatista in stile documentaristico e la sua voce commenta le varie scene. Il protagonista viene sempre visto di spalle o ripreso di sfuggita, e i tanti misteri della sua vicenda non vengono risolti (né viene indicata una sola soluzione possibile per ciascuno) ma solo imposti alla riflessione di chi segue il film. Due le indimenticabili: quella della strage a Portella delle Ginestre e quella dell'avvelenamento di Pisciotta, il luogotenente del bandito che si accusò le responsabilità della uccisione.

ORE 22,05

Il matrimonio di Caterina, sceneggiato. Primo dei dieci «racconti italiani» che settimanalmente la Rete Tre proporrà in replica il giorno dopo, spunto tratto da novelle di scrittori moderni italiani e registi anche prestigiosi diversi ogni settimana. Il matrimoni di Caterina è tratto da un racconto di Mario La Cava ed è diretto da Luigi Comencini. Si narra di Caterina, appunto, ragazza non più giovanissima sullo sfondo dell'Italia degli anni Quaranta. Il padre fa di tutto per combinarle un matrimonio e cerca allo scopo di mettersi d'accordo con il prete. Quest'ultimo trova un «candidato» pronto, lo spedisce a casa sua e bada che venga accolto degnamente.

Non c'è bisogno però dei suoi uffici: il giovane è accolto come un principe e colmato di premure. Caterina è entusiasta, ed è anche la prima ad accorgersi della slealtà del carattere del suo promesso sposo.

... E DOMANI ALLA TV

Rai-Rete 1

20,30

Il padrino parte II, Usa, drammatico, 1974. Prima parte del secondo **Padrino** che Coppola girò per dimostrare di saper fare un «seguito» meglio ancora del film precedente, che incassò pochi miliardi di dollari meno della parte I, ma che comunque assieme a questa è la serie **Padrino** al primo posto nelle classifiche mondiali d'incasso cinematografico, con 200 milioni di dollari (sopra a **Via col vento, Tutti insieme appassionatamente** e **Love Story**).

La produzione non ne poteva più di Brando (che oltretutto snobbò l'Oscar e mandò in sua vece una splendida indiana a recitare una dichiarazione sui diritti dei pellerossa prima di spogliarsi per Playboy). E Brando fu estromesso dal cast. Il suo ruolo, venne affidato a De Niro che ne derivò una delle migliori interpretazioni (forse la migliore in assoluto), grazie anche ai maghi del trucco che, soprattutto nelle ultime sequenze, lo fanno assomigliare in modo sconcertante al Vito Corleone di Brando.

Al Pacino si riconfermò ottimo (e la critica italiana fece tante scuse per averlo bistrattato la prima volta), mentre maggiore spazio è dato all'emergente Diane Keaton nei panni di sua moglie Kay, a Duvall, splendido Tom Hagen coperto di efelidi dal trucco, a John Cazale che nei panni di Fredo esibisce una vena gonfia sulla fronte un invecchiamento ultrarapido. Il film è zeppo di scene memorabili. Tra l'altro alcune di quelle che vedremo non sono mai state proiettate al cinema (è uso della distribuzione nostrana tagliare i film a suo piacimento per contenere la durata e fare uno spettacolo in più al giorno), cosa che oltre a contribuire a rendere più chiaro l'intreccio, ci regala un'intero episodio assolutamente inedito, con il ritorno del giovane Vito in Sicilia e l'uccisione del capomafia Don Ciccio, assassino dei suoi genitori.

Memorabile anche Lee Strasberg (che insegnava recitazione ad Al Pacino) nei panni del gangster ebreo Hyman Roth che progetta con Michael Corleone di comperare lo stesso Presidente, a memorabile ancora una volta il bravissimo De Niro che per l'edizione originale accettò di imparare il siciliano e di recitare in dialeto in pfresa diretta. Il risultato è di enorme efficacia, ancorché assolutamente incomprensibile.

Rai-Rete 2

ORE 22,35

Percorsi italiani, documenti. Togliendo uno degli storici cavalli di battaglia ai nostalgici del ventennio, il programma di stasera tende a dimostrare come, mai come ora, l'Italia e gli italiani vengono rispettati, ammirati e benvoluti all'estero.

Nei primi mesi dell'83 l'oggetto più famoso del mondo occidentale era il gadget E.T. creato da un italiano. La celebrità su scala pressoché planetaria del fantastico pupazzo elettronico è però un episodio isolato. Esiste una «creatività italiana» di cui E.T. è l'espressione più clamorosa e i cui contorni vanno dalla moda, al design, all'architettura, alla pittura, al cinema, alla musica, e la cui stima mondiale è in costante è servizio ne traccia una sorta si documentata mappa; accennando a fenomeni più evidenti, addentrandosi anche nello stu- e realtà più nascoste, come quella di un'impronta italiana in settori molto sofisticati dell'industria. Sola nota dolente che emerge dal programma è la vocazione esterofila della creatività nostrana, normalmente più apprezzata e di conseguenza pagata oltreconfine che in patria.

Retequattro

ORE 21,30

Sentieri selvaggi, Usa, western, 1955. John Ford, bravissimo regista di questo film ebbe la brutta sorpresa di vedersi accusare dalla critica di razzismo nei confronti degli indiani, John Waine pure, ma a lui l'accusa non importava troppo.

Il suo personaggio comunque, tormentato e anche un po' confuso, non è però considerato certamente come positivo dal regista nel suo iniziale disprezzo per i pellerossa. Da notare poi che alle stragi compiute dagli indiani vengono sempre contrapposte quelle ugualmente crudeli compiute dalla cavalleria e dai rangers. Film altamente spettacolare e da vedere certamente, **Padrino** permettendo.

Canale 5

20,25 **New York New York**, Usa, commedia, 1977. Canale 5 fronteggia la Rai con uno splendido colosso hollywoodiano, col risultato probabilmente di sprecare un'ottima cartuccia e di rimetterci (sempre che mantenga la promessa e non faccia la scorsa settimana sostituendo all'ultimo **La caduta degli dei**). Il film venne definito «Grande esercizio di grande cinema». Martin Scorsese mostra il saper fondere splendidamente ogni stile hollywoodiano. Gli interpreti Liza e Robert De Niro, sono indimenticabili, ma sopra ogni altra cosa quello che resta nel ricordo è la splen- musica.

STASERA E DOMANI IN CITTA'

FOSSE

danzando all'Alfieri

TEATRO

ALFIERI, stasera, 21, domani, ore 16 e 21: «Bob Fosse's Dancin'». Robert «Bob» Fosse, attore, coreografo e regista statunitense, iniziato la carriera come ballerino apparendo in molti film musicali (*Baciami Kate, Tre ragazze a Broadway*, ecc.). Sue le coreografie di altre pellicole successo (*Mia sorella Eveline, Il pigiama*) mentre risale al 1967 l'esordio nella regia teatrale a Broadway con commedia *Come nella vita senza lavorare*. Due anni dopo Fosse si è cimentato dietro la macchina da presa con un'allegra versione musicale di *Le notti di Cabiria (Sweet Charity)*. I lavori seguenti in campo cinematografico sono stati *Cabaret* (1972), *Lenny* (1975), *All that Jazz* (1980). «Dancin'», in programma stasera, è del 1978, è tuttora in cartellone in America dove riscuote continui successi. E' un concerto di danza in dodici quadri con diciotto ballerine e quattordici strumentisti. E' il frutto di oltre quindici anni di ispirazioni e ripensamenti per un ritratto verosimile dei miti americani.

Pubblico: tutti.
Durata: oltre due
Prezzi: posti esauriti.

ERBA, V rassegna regionale di teatro e cultura popolare, stasera, 21,15, la compagnia Alfatre Torino presenta «Le pillole di Ercole», Hennequin-Bilhaud, con Bruno Anselmino, Giancarlo Bio, Marina Bossola, Sergio Chiorino, Patrizia Di Nunno, Dario Geroldi, Claudio Lucco, Giovanni Mussotto, Piazza, Loredana Poletto, Cinzia Turiani, Sandro Vignale. Regia di Sergio Chiorino — Un dottore felicemente sposato viene minacciato da un americano ricco che vuole corteggiare sua moglie. Per salvare l'onore va a trascorrere una vacanza con una «cocotte»; incominciano così a crearsi strane e spassose situazioni.

Pubblico: tutti.
Durata: due ore.
Ingresso: posto unico, lire 3 mila.

ERBA, domani, ore 21,15, il Gruppo teatro centro culturale, di Orbassano, presenta «Il re»; di Aldo Longo, con Walter Actis, Ines Alessi, Mariella Bono, Amedeo Bono, Lorenzo Cantore, Marisa Colongo, Vanni Coppo, Vito Di Salvo, Tonino Elia, Nunzio Ferrera, Franco Ferrero, Mario Garbo, Beppe Moriondo, Giuliana Moschini, Armando Perizzolo, Beppe Reale, Fausto Rotiroti, Fiorella Sacchetto, Antonietta Sartori, Rosalba Savotto, Manuela Zullan. Regia di Lorenzo Cantore — La Torino delle «barriere» che rivive in grottesche e colorite, patinate di malinconia; l'ambiente della malia, osterie, i giovanotti svelti di mano, i mendicanti, le prostitute.

Pubblico: tutti.
Durata: due ore e minuti.
Prezzi: lire 3000.

CENTRALINO, via delle Rosine 16, 22, cabaret di Oreste Lionello. Nato a Rodi nel 1927, può considerato dei «padri» del cabaret italiano. L'avventura del Bagaglino, iniziata nel '65, in scantinato, è proseguita, dal '72 in poi al Salone Margherita, dove per dieci stagioni teatrali Lionello è stato interprete e autore di spettacoli di gran successo.

Nella sterminata galleria dei personaggi doppiati dall'attore figurano lo Charlot del film «*Il dittatore*», Gene Wilder, Marthy Feldman, Dick van Dyck (in Mary Poppins), Jerry Lewis, Dom De Louise, Pierre Richard, Peter Sellers, Peter Falk, Terry Thomas e ancora, Topolino, Paperino, Bunny il coniglio, Winnie Pooh, Woody Allen (del quale ha curato anche la traduzione cercando di adattare all'Italia il suo umorismo yankee. Attualmente è conduttore del programma televisivo «Al Paradise».

Pubblico: tutti.
Durata: un'ora e trenta minuti.
Prezzi: ingresso, lire 20 mila.

GOBETTI (Teatro Stabile), ore 20,30, Alessandro in «Segreteria telefonica». Testo e regia di Fago. Scene e costumi di Lia Morandini. Musiche di Dimitri Nicolau (ultima recita). Lo spettacolo analizza il rapporto fra drammaturgo (assorto in pensieri incomunicabili davanti al suo scrittoio dove, temperando matite, continua a rimandare il penoso momento di scrivere) e un attore che si propone come soggetto una pièce teatrale (impegnandosi a vincere l'inerzia creativa dell'autore con un'esibizione di sé. segreteria telefonica che risponde alle chiamate è il simbolo del vuoto, della non-risposta, dell'altro che si sottrae.

Pubblico: tutti.
Durata: due ore circa.
Prezzi: posto unico, lire 10 mila.

(Il Gruppo della Rocca), stasera, 20,30, domani, 16. Il Teatro Niccolini-Compagnia Il Granteatro presenta «Ritorno a casa», Harold Pinter, con Anna Bonaiuto, Carlo Cecchi, Remo Girone, Paolo Graziosi, Giacomo Piperno. Regia di Carlo Cecchi (ultime due recite). — Il pretesto narrativo è molto semplice. Ted, un inglese sui trentacinque anni, professore in una università americana, rientra a Londra con la moglie Ruth per farle conoscere la sua famiglia, composta dal padre Max, dal vecchio zio Sam e dai fratelli minori, Lenny e Joey.

Pubblico: tutti.
Durata: due ore
Prezzi: poltrona, lire 10 mila; ridotto, lire 7 mila; ingresso (in piedi), 4 mila.

I CONCERTI

CONSERVATORIO (Iniziativa Camt), stasera, 21, concerto della pianista Stefania Mormone. In programma: Bach - Busoni (Corale in sol minore); Beethoven (Sonata n. op. 109 in mi maggiore); Chopin (Polacca op. 44); Liszt (Lo sposalizio, Canzonetta del Salvator Rosa, Il sospiro, Polacca n. 2 in mi maggiore). Stefania Mormone, ventitreenne, a Napoli ma cresciuta a Milano, ha studiato con Alberto Colombo e si è diplomata al Conservatorio di Piacenza. Si è esibita in numerosi concerti per importanti società concertistiche italiane.

Pubblico: appassionati, amanti della musica.
Durata: due
Prezzi: ingresso libero ai tesserati Iniziativa Camt, Acsi, Filte, Endas, Sindacato Nazionale Musicisti, tutti i pensionati sociali e ai militari di leva.

ACCADE

LUCULLIANO, via Assietta 5, stasera, dalle 21 alle 24, «Tampa lirica», con esibizioni di tenori, soprani, baritoni, contralti non professionisti in un repertorio comprendente brani di Giuseppe Verdi (Otello), il duetto tratto da «La forza del destino», canzoni napoletane, arie tratte da «La fanciulla del West». Ingresso libero; si paga solo la consumazione (1000/1500 lire).

LICEO SCIENTIFICO MAJORANA, via Ada Negri 14 (Regione Nasi, Moncalieri), oggi, 16, nell'Auditorium dell'istituto, spettacolo balletto della scuola Trudi Sepp.

MASSAIA-BORGHIERE, via Cardinal Massaia 104, stasera, ore 21, per la Stagione del Quadrifoglio, la Compagnia Piccola Ribalta di Moncalvo presenta «Gli Uccelli», commedia in tre atti Aristofane.

L'UOVO, via San Domenico 1, oggi, alle 18, e domani, dalle alle 17, gruppo Il Capriccio promuove un laboratorio che ha per tema le danze del Rinascimento. Il corso, condotto sia dal punto di vista teorico che pratico, da Susanna Fadini e Nicoletta Milani, è aperto a tutti coloro che hanno interesse all'argomento desiderano conoscere sperimentare praticamente e profondamente un aspetto poco conosciuto della storia della danza. Le iscrizioni ricevono presso il negozio di strumenti musicali e spartiti antichi «Frau Musika», via Po 20, oppure direttamente presso la sede del circolo. Il costo dello stage è di 20 mila lire. Per ulteriori informazioni e prenotazioni, telefonare 670.555.

IN PRIMA — «Io Chiara e lo Scuro» all'Ambrosio

EX GIANCATTIVO
campione di biliardo

IO, CHIARA E LO [illegible] di [illegible] Ponzi con Francesco Nuti, Giuliana De Sio, Marcello Lotti. Commedia italiana a colori (Cinema Ambrosio).

Un giorno è in prima il film [illegible] Troisi, il giorno dopo il film di Nuti: i ragazzi del cabaret [illegible] da due stagioni ormai il dominio riservato al cinema. Giuliana De Sio è vicina all'uno e all'altro, i risultati altalena- [illegible] con il pubblico in ogni modo incuriosito.

Trama — Francesco, [illegible] portiere di notte svagato e sognatore, sfida alla goriziana il famoso campione di biliardo Lotti detto lo Scuro [illegible] gli guadagna [illegible] caffè. E' ancora un ingenuo, un decoubertiniano che crede importante partecipare [illegible] non tanto vincere. Non ha capito che l'impresa susciterà [illegible] reazione [illegible] catena con rivincite [illegible] [illegible] rovinosamente dominate dal campione. S'indebita, ruba, fa fronte come può alle nuove esigenze con [illegible] risultato di perdere l'amore per la stecca.

Intanto ha conosciuto [illegible] baldanzosa sassofonista la quale [illegible] nella sua spenta passione per il gioco e gliela resuscita prima che vada in prigione. Francesco e Chiara [illegible] dranno a Chianciano per raggranellare quattrini, lui in [illegible] torneo a premi e lei con le scommesse clandestine. Poi, [illegible] calma, Francesco affronterà lo Scuro nel suo locale [illegible] aposerà la Chiara nel loro futuro.

[illegible] — Perché Francesco Nuti non si arrischia [illegible] dirigere una pellicola in prima persona [illegible] ha fatto l'altro ex Giancattivo, Benvenuti, in *A-Ovest di Paperino* o come fanno gli ex Gatti di Vicolo Miracoli, Salerno e [illegible]

Perché [illegible] diligente, neppure troppo saputo, soprattutto perché [illegible] solo 26 anni e [illegible] gran voglia d'imparare. Un attore che si definisce ex perito chimico dimostra spirito [illegible] sufficienza per emergere. E' anche vero tuttavia che per ora Nuti appare incerto se approfondire [illegible] sua maschera d'ingenuo [illegible] ampliare [illegible] personaggio [illegible] disadattato. Quest'ultimo ormai rappresenta un classico della contemporaneità [illegible] [illegible] lo fa così bene da indurre [illegible] regista posato come Maurizio Ponzi (*Equinozio, Il caso Raoul, Hedda Gabler*) a puntare tutto su di lui.

Ed ecco che il giovane infelice, vagamente narcisistico [illegible] vagamente ripetitivo, anima, dopo *Madonna, che silenzio c'è stasera*, un lungometraggio buffo [illegible] delicato. Magari il lieto fine risulta dilatato e il contrasto tra la recitazione magnificamente ironica di Giuliana De [illegible] e l'incarnazione trepidamente sempliciona [illegible] Francesco Nuti si avverte troppo. Ma non scadiamo mai nella grossolanità degli affetti e degli effetti.

FRANCESCO [illegible] E IL [illegible] LOTTI NELLA [illegible] A [illegible]

INTERVISTA — E' LA PIU' [illegible]

DE SIO
un'attrice «jolly»

«Mia sorella Teresa pare abbia detto: "Io [illegible] anche recitare mentre Giuliana [illegible] può cantare". Invece no; in questo film non solo io [illegible] il sassofono, [illegible] strumento pesantissimo che mi ha fatto venire mal di reni, [illegible] canto una canzoncina e — mi dicono — non male».

Giuliana De Sio, una delle attrici più interessanti della nuova generazione (l'inquieta ragazza dello sceneggiato *Una donna*, e la protagonista televisiva delle *Mani sporche*) [illegible] assai fiera [illegible] questa esperienza canora che ha fatto nel film [illegible] Maurizio Ponzi *Io, Chiara [illegible] lo Scuro* con Francesco Nuti.

In [illegible] momento così avaro [illegible] ruoli per le attrici, lei appare sugli schermi in ben tre film: *Sciopen* di Odorisio, *Scusate il ritardo* [illegible] Troisi e in questa divertente storia di una sfida di biliardo, in cui [illegible] stecca [illegible] biliardo per lui ed il sassofono per lei sono quasi due feticci.

«Mia madre sarà contenta. Avrà altri ritagli da aggiungere al suo mucchio. Lei [illegible] felice a Salerno in mezzo a nostre fotografie [illegible] servizi [illegible] di noi. Ogni tanto lascia mio padre [illegible] viene a trovarci a Roma».

Nella vostra casa?

«Nelle nostre case. Io [illegible] Teresa viviamo [illegible] due appartamenti divisi, ma questo [illegible] significa che non andiamo d'accordo. Siamo solo diverse: Teresa mediterranea, esplosiva; io quasi nordica, lucida, introversa. [illegible] pure da piccola lei non piangeva mai, io sempre».

Come mai un'attrice come te, che ha affrontato Ibsen, Sartre, Cechov, si adatta [illegible] in ruoli [illegible] — come dire — di «prontabeva» come questi che appartengono a film esili?

«Prima di tutto, questi tre film [illegible] non li ho scelti; sono i registi che mi hanno scelta ed [illegible] ho accettato [illegible] piacere perché nell'odierno, squallido panorama del cinema italiano sono il meglio. Film ben fatti, [illegible] bravi attori, divertenti ma non volgari. Sciopen, poi, sotto una copertina comica, è [illegible] film amarissimo. Chiara, la protagonista di questo film di Ponzi, [illegible] un personaggio che mi è subito piaciuto perché mi somiglia: una donna forte, che vuole arrivare e vuol vincere come Francesco. Questi due si amano perché si somigliano. La storia, poi, [illegible] mi sembra esile [illegible] assai ben articolata».

La minore delle due sorelle De Sio ha 25 anni ma già una lunga carriera [illegible] spalle. E' arrivata [illegible] Roma [illegible] 19 anni, dopo un'esperienza in una comune teatrale di Palermo.

«Volevo fare la giornalista. E, infatti, l'anno scorso fui [illegible] Spoleto presentando in diretta [illegible] Festival. Appena a Roma, ebbi la fortuna, [illegible] diciannove anni, di essere scelta per [illegible] sceneggiato Una donna. *Come lo finii, fui alluvionata da duemila proposte di personaggi simili a Lina Fabbri. Con coraggio dissi [illegible] no e venni [illegible] Milano, [illegible] ho debuttato in teatro, al Pierlombardo, in* La doppia incostanza. *Confesso che non [illegible] emozionata; ebbi [illegible] attimo di emozione solo quando mi hanno applaudito a [illegible] aperta perché mi avevano riconosciuta grazie alla televisione».*

Poi l'esperienza più importante della [illegible] carriera, *Le mani sporche*, portato in televisione da Petri.

«Petri [illegible] in America [illegible] non mi conosceva. Io feci il provino dopo [illegible] solita fila [illegible] tutte le altre. Poi [illegible] venne al Pierlombardo a vedermi. Mi scelse [illegible] questa fu un'esperienza che non dimenticherò mai».

Un'esperienza anche sentimentale, finita con la morte del regista. *«Un dolore tremendo, che mi ha dato una scossa e un incitamento [illegible] andare avanti. In amore io non so- [illegible] fortunata».*

Adesso ritorni in teatro?

«No, io non sono una di quelle attrici che schifano [illegible] cinema e osannano il teatro. [illegible] teatro [illegible] scomodo, richiede una salute di ferro. Io preferisco il cinema o la televisione. In maggio uscirà sul primo canale, di domenica sera, Dramma d'amore, *[illegible] ho registrato due anni fa. Quasi non lo ricordo. Vorrei poi [illegible] [illegible] [illegible] alluvionata da proposte per uno stesso personaggio...».*

Adele Gallotti

NUTI & PONZI
[illegible] *passo avanti*

Francesco Nuti e Maurizio Ponzi sono [illegible] strana coppia. Il primo [illegible] [illegible] attore che lascia i Giancattivi («senza liquidazione, [illegible] decisione [illegible] comune accordo») *per scrivere il soggetto di* Madonna che [illegible] c'è [illegible] [illegible] *non si sente di dirigere anche [illegible] film:* «Sì, sì, puoi firmare la regia ma la fa un altro e [illegible] [illegible] caso vinci [illegible] premio, [illegible] il coraggio di [illegible] [illegible] ritirarlo?».

Il secondo [illegible] un regista che rifinisce a Nuti Madonna, che silenzio c'è stasera, [illegible] *durante la lavorazione capisce che insieme possono dare di più:* «Con *Io, Chiara [illegible] lo Scuro* facciamo [illegible] passo avanti tutti e due. Per me [illegible] un film di sceneggiatura [illegible] di regia, non soltanto di direzione tecnica; per Nuti l'occasione di confermarsi attore. Ne è riprova il [illegible] personaggio, che potrebbe essere interpretato [illegible] altri attori».

Per chi non rientra nel grande giro i dati di bilancio [illegible] fanno stretti: «Abbiamo due produttori liberali [illegible] Piccioli e Valsania — [illegible] [illegible] *il regista* —, e una distribuzione assicurata dalla Titanus. [illegible] [illegible] è [illegible] [illegible] milioni, il [illegible] registrato in diretta, 7 le settimane [illegible] lavorazione. Ci sono bastate per volere [illegible] per fare un [illegible] [illegible] fosse interamente nostro».

Come il Benigni, neppure Francesco Nuti si prende sul serio [illegible] ringrazia Ponzi per averlo lasciato riposare: «Se avessi dovuto alzarmi all'alba per programmare il set dalle 6,30 del mattino, non sarei nemmeno arrivato vivo alla fine delle riprese». *E poi precisa [illegible] sua piccola idea:* «E' bello diventare attori di se stessi, battersi contro il cinema comicarolo. Come nel dopoguerra e nel neorealismo c'è una nuova generazione che vuole rivoluzionare [illegible] mercato».

Piero Perona

PICCOLO REGIO

STRAVINSKY
secondo Mila

Quando [illegible] tavolo c'è Massimo Mila, qualunque sia il ruolo che è chiamato [illegible] svolgere, il [illegible] della manifestazione (con relativo divertimento dei presenti) è garantito. Il fatto si è puntualmente ripetuto ieri pomeriggio [illegible] Piccolo Regio in occasione della presentazione di *Compagno Stravinsky* (curiosa la scelta della grafia anglosassone) — l'ultima fatica libraria dell'illustre studioso, recentemen- [illegible] edita [illegible] Einaudi —, che raccoglie gli scritti stravinskiani firmati da Mila in decenni [illegible] sodalizio [illegible] [illegible] questo «compagno [illegible] strada» dell'uomo moderno.

Si [illegible] trattato in sostanza dell'ennesimo compiaciuto gesto di «auto-omaggio» che la cultura torinese ha reso a se stessa, in tanto più meritorio in quanto all'uopo erano stati convocati due «presentatori» d'eccezione quali [illegible] Vlad e Sylvano Bussotti. Questo libro su Stravinsky, ha detto Vlad, conferma in [illegible] la duplice vocazione di critico fondamentalmente obiettivo (a differenza per esempio [illegible] un Dallapiccola di cui [illegible] ben nota la pervicace animosità antistravinskiana), e insie- [illegible] di scrittore al servizio del pubblico che sa fare fino in fondo il [illegible] mestiere. Una letteratura così poco letteraria, ha aggiunto Bussotti, in cui le parole, prese [illegible] ad una, nella loro cartesiana trasparenza lasciano filtrare la luce. Non a caso, Bussotti si [illegible] augurato, con una punta di narcisistica civetteria, [illegible] [illegible] possa vivere tanto da scrivere un libro anche [illegible] di lui.

Forse, fra un complimento e l'altro, il meno contento sarebbe stato il «compagno» Igor che, oltre al frequente whisky, accoppiava frecciate ironiche. Del resto ad esse [illegible] sfuggì neppure [illegible] che, in cambio [illegible] una critica non gradita, si sentì [illegible] [illegible] «faiseur de mots qui malheureusement ne [illegible] pas [illegible] bon mots». In effetti qualche divertente «bon mot» Mila, senza smentirsi, ha snocciolato sul finire anche di questa manifestazione. [illegible] [illegible] doveroso ricordo di Cathy [illegible] e Igor Markevic aveva inizialmente avvolto [illegible] un'atmosfera di sincera malinconia.

g. gu.

Concerti a [illegible] e Lorenzo

La consuetudine antica di un periodo quaresimale segnato non solo [illegible] prediche [illegible] dagli atti [illegible] devozione ma dai concerti spirituali, viene riproposta [illegible] reale chiesa di San Lorenzo dove avranno luogo sei concerti organizzati dal maestro Giovanni Canciani. [illegible] tratta non di concerti sacri [illegible] di appuntamenti ispirati [illegible] criterio spirituale dell'offerta musicale spontanea [illegible] parte di alcuni artisti.

Il ciclo s'è iniziato la domenica scorsa con il recital del pianista Roberto Solci e prosegue [illegible] con il concerto dell'organista Massimo [illegible] che eseguirà musiche di Bossi, Mendelssohn, Brahms, Reger, Martin, Sifler [illegible] Canciani.

Anche domenica pomeriggio avrà luogo un concerto pomeridiano offerto [illegible] quartetto d'archi [illegible] pianoforte Gabriel Fauré, [illegible] formazione cameristica [illegible] recentissima formazione [illegible] propone pagine di Mahler, Mozart.

La rassegna proseguirà domenica [illegible] marzo col duo di pianoforte [illegible] clarinetto Lasagna - Cordiano impegnato con musiche [illegible] Saint - Saëns [illegible] Brahms. Il concerto di sabato 26 marzo porterà invece alla ribalta un altro complesso cameristico cittadino, il *Trio Kammermusik* formato dal pianista Walter Bozzia, dal violinista Silvio Bresso e [illegible] clarinettista Sergio Dal Mastro. I tre giovani musicisti torinesi eseguiranno musiche [illegible] Ives, Bertotto, Milhaud, Kaciaturian [illegible] Stravinsky.

La rassegna [illegible] concluderà domenica 27 marzo con un concerto dell'orchestra [illegible] camera di Ivrea che sotto la direzione [illegible] Antonello Gotta eseguirà musiche [illegible] Stradella, Vivaldi, Bach, Mozart, Verdi e Canciani.

e. re.

IL QUADRATO
PIANO BAR (Omito 8b/a-873.572)
Stasera recital di
Nicola ARIGLIANO

SMERALDO CHIVASSO
ORE [illegible]
BALLO LISCIO
[illegible] SHOW
Domani ore 15 DISCOTECA

[illegible] D'ORO
questa sera ore 21
I VALERIANI
domani ore [illegible] discoteca ore 21 ballo liscio
V. Carcerasca 13 - T. [illegible]

LE PARADIS
Via S. Massimo 14 - Tel. 830775
[illegible] 21
[illegible] [illegible] [illegible]
I [illegible] FOLK

Garden St. Valsalice 2 Tel. 655856 Bus 64
15,30 TRATTENIMENTO DELL'AMICIZIA
21 ORE LIETE DEL SABATO SERA
domani 15,30 GRAN POMERIGGIO ore 21
CINQUINA CON TOMBOLA DULCAS

la COMETA
Piobesi
Stasera, domani pomeriggio e [illegible] per i giovani
SUPERDISCOTECA
ballo liscio
I MACARIO'S
Venerdì 18 marzo
[illegible] [illegible]

[illegible]
V. Belle Rosine 16 - tel. [illegible]
questa sera [illegible]
[illegible]
LIONELLO
Da martedì RECITAL-CABARET di
CIPO
Ini. pren. [illegible]. [illegible] Sede dalle 16

TEATRO ARALDO
Consorzio Iniziative Teatrali
Rassegna di teatro per ragazzi
UICHEND
Oggi alle ore 15,30 - Domani alle ore 16
TEATRO DEL SOLE
«Te-Pang»

MAXI RISTORANTE
MAGO CALUSO
CALUSO - Tel. 011/983.32.48 - 983.34.89
SABATO 12 MARZO
GRANDIOSA VEGLIA VERDE
[illegible] ALPINI DI CHIVASSO
DUE ORCHESTRE
[illegible] completo L. [illegible] bambini metà prezzo

jumping Jack
AVVISA
[illegible]
[illegible]

LE CUPOLE
Cavallermaggiore (Cn)
La tua serata è a LE CUPOLE
Questa [illegible]
I [illegible]
Liscio-mania:
FOLK GARBAGNOLO
Giovedì 17
[illegible] and THE [illegible]

Rete uno

13,30 **Telegiornale**
14 — **Prisma,** settimanale di varietà e spettacolo del Tg1
14,30 **Sabato sport:** da Lago di Vico: ciclismo: Tirreno-Adriatico. Prima tappa
16,30 **Jana giungla,** cartoni animati
17 — **Tg1 flash**
17,20 **I problemi del signor Rossi,** attualità. A Luisa Rivelli
18,10 **Estrazioni del Lotto**
18,15 **Le ragioni della spe**
18,25 **Speciale Parlamento**
18,50 **Jessica Novak:** Un ragazzo scomodo, telefilm. Con Helen Shaver — *Un giovane handicappato fa amicizia con Jessica Novak, la giornalista americana che con la rubrica Close Up News ha ottenuto indici d'ascolto altissimi, ma che preferisce occuparsi di casi «seri». Quando il padre del giovane muore Jessica si prende cura del ragazzo, ci sono molte difficoltà da appianare*
19,45 **Almanacco del giorno dopo**
20 — **Telegiornale**
20,30 **Al Paradise,** spettacolo musicale con Milva, Oreste Lionello. Regia di Antonello Falqui. Quinta puntata. Ospite della puntata di è Giulio Andreotti che parla del suo libro *Visti da vicino.* Assolutamente fuori tempo sarà invece un breve intermezzo dedicato a Nero e Scarlatto, lo sceneggiato che sarebbe dovuto andare in onda nelle scorse settimane. Milva canta vecchi successi
21,45 **Telegiornale**
21,55 **La straordinaria storia dell'Italia,** documenti. Seconda puntata: I nipoti di Ulisse — *Quando i greci giunsero nel Sud dell'Italia, la Sicilia e la Calabria conobbero momenti di splendore mai più eguagliati in seguito diventando il centro della miglior cultura greca (a Cuma si inventò l'alfabeto). Arte, cultura e perfino lo sport fecero del Sud la Magna Grecia*
23 — **Cronaca di tempo una partita di pallacanestro A1**
23,40 **Tg1**

Rete due

13,30 **Tg2 scoop,** tra cultura, spettacolo e altra attualità. A cu di Luca Aircldi e Antonio Lubrano
14 — **Scuola aperta**
FILM 14,30 **Il nipote picchiatello,** con Jerry Lewis, Diana Lynn, Nina Foch. Usa, commedia 1955 — *Un parrucchiere si trova malgrado coinvolto in un furto da quando un ladro in fuga ha abbandonato nelle tasche (ma lui non lo sa) preziosissimo diamante. Un pericoloso gangster ricerca del gioiello individua subito il barbiere comincia a dargli la caccia. barbiere fugge, chiede aiuto ad amico, si traveste in modi assurdi, finisce in collegio, corteggia la fidanzata di un altro amico e scampa finalmente alla vendetta del gangster*
16,15 **Il magico,** varietà
17,30 **Tg2 flash**
17,35 **Estrazioni del Lotto**
18 — **Tg2 Italia,** città, paesi, uomini, cose da salvare
18,30 **Tg2 sportsera**
18,40 Il sistemone, programm quiz presentato Gianni Minà
19,45 **Tg2**
20,30 **Saranno famosi:** Tutti matti, telefilm — *Studenti e professori della scuola delle arti dello spettacolo decidono di festeggiare in maniera del tutto inconsueta la fine dell'anno scolastico. Tutti così si comporteranno «da matti» per dodici ore. Gags contrattempi a ripetizione*
21,20 **Shaft colpisce ancora,** di Gordon Parks, con Richard Roundtree, Moses Gunn, Rosalind Miles. Usa, poliziesco 1972 — *Un cognato di Shaft salta in aria con bomba poco dopo telefonato allarmato al detective dicendo che la sua cassaforte è vuota. Shaft si arrabbia parte, deciso a smascherare gli assassini. Deve vedersela con questi, con i mafiosi neri di Harlem, con i mafiosi bianchi di Brooklyn e la stessa polizia. Alla fine viene sapere dell'esistenza di un mucchio di che fanno da perno alla vicenda. Tante sparatorie e doppiaggio curiosamente malfatto*
22,10 **Tg2**
22,15 **colpisce** Secondo tempo
23,10 **cappello sulle ventitré,** varietà
23,45 **Tg2 stanotte**

Rete tre

FILM 16,45 **Salvatore Giuliano,** di Francesco Rosi, con Frank Wolff, attori professionisti. Italia, drammatico 1962 — *Il regista ricostruisce avventura di Giuliano, celebre bandito del dopoguerra siciliano, con immagini mirabilmente fotografate collegate dalla stessa voce. Il protagonista viene sempre visto di sfuggita*
19 — **Tg3 - Intervallo Gianni e Pinotto,** cartoni animati
19,35 **pollice,** programmi visti vedere sulla Rete Tre
20,05 **L'orecchiocchio,** quasi un quotidiano tutto di musica
20,30 **Moda Milano,** Come sarà la donna '84 per le grandi Case italiane?, documenti
21,30 **Tg3 - Intervallo con Gianni e Pinotto,** cartoni animati
22,05 **Il matrimonio Caterina,** sceneggiato — *S'inizia il ciclo di dieci sceneggiati tratti novelle di scrittori italiani moderni e diretti dieci registi diversi. racconto in onda stasera firmato da Mario La Cava diretto da Luigi Comencini*
23,05 **Concerto Linea Orchestra,** musicale

Svizzera

14,30 **Campionati mondiali pattinaggio artistico**
16,10 **Per i più piccoli:** La bottega del signor Pietro, dove vendono realtà e fantasia
16,35 **Casi insoluti,** telefilm
17,25 **Mag,** suoni e immagini per gli Anni Ottanta
18 — **Oggi sabato**
18,45 **Telegiornale**
19,55 **Il Regionale,** rassegna di avvenimenti della Svizzera Italia
20,15 **Telegiornale**
FILM 20,40 **Ladi L,** con Sophia Loren, Cecil Parker. Francia, commedia 1965 — *Una nobildonna ottantenne narra ad un amico il suo tumultuoso passato sentimentale. Ancora giovane si era innamorata di un criminale. Un ricchissimo duca che l'amava aiutò costui ad evadere e lei per gratitudine lo sposò. Ma il criminale ritornò varie volte divenne il padre dei suoi otto figli. Film sfarzosissimo*
22,30 **Telegiornale**
22,40 **Lo sport - Telegiornale**

Italia1 (Antenna Nord)

Can. 58-41; 23-70-25

14 — **Gli emigranti,** sceneggiato
14,50 **Anni verdi,** telefilm
15,20 **Angeli volanti,** telefilm
16,30 **Bim bum bam,** per i ragazzi: **I Superamici,** cartoni animati
18 — **Operazione ladro,** telefilm
19 — **In Lawrence,** telefilm
20 — **Strega per amore,** telefilm
FILM 20,30 **La prima di quieta,** di Valerio Zurlini, Alain Delon, Giancarlo Giannini, Sofia Petrova, Renato Salvatori. Italia, drammatico, 1972 — *Un professore, più portato agli svaghi che all'insegnamento, s'innamora di un'allieva anche convive con una bella donna. La ragazza ha uno spasimante geloso, ma il professore progetta la loro fuga. giorno stabilito lui rinuncia*
FILM 22,50 **Hombre,** con Paul Newman, Frederic March, Martin Usa, western, — *Un giovane è stato allevato dagli indiani non ha troppa simpatia per i bianchi. Quando decide di tornare loro in diligenza, difende i compagni di viaggio dai banditi*
0,30 **Cannon,** telefilm
1,30 **Colditz,** telefilm

Montecarlo

14,30 **Campionati mondiali pattinaggio artistico**
16,30 **Discoring,** musicale
17,30 **Le dell'Ape Magà,** cartoni animati
18 — **L'invincibile Ninja,** cartoni animati
18,30 **Notizie flash - Bollettino meteorologico**
19 — **Shopping,** guida agli acquisti presentata da Paola Protasi
19,15 **Telemenù,** ri al giorno utilissimi consigli di cucina presentati Wilma De Angelis
19,30 **sono affari,** quiz
20 — In Eurovisione: **Tennis,** pionato del Belgio: Semifinali. Cronaca diretta
23 — **Il tocco del diavolo,** telefilm - **Notiziario - Oroscopo - Bollettino meteorologico**

Capodistria

14,50 **Campionato jugoslavo calcio**
16,45 **Notiziario**
16,55 **Campionato jugoslavo pallacanestro**
19,30 **Telegiornale - Punto d'incontro**
20,15 **I nuovi poliziotti,** telefilm
21,15 **Telegiornale - Tuttoggi**
21,30 **L'occhio,** sceneggiato — *Un anziano medico in una cittadina dalmata per errore impiega un liquido sbagliato nella di una lesione all'occhio di un contadino. Scoperta la cosa questo comincia ricattare il medico facendo leva sulla minaccia dello scandalo. Vittima del ricattatore pure la del medico, che finisce per farsi coinvolgere in situazioni anche più drammatiche. Attraverso le vicende dei protagonisti si traccia un quadro delle contraddizioni sociali della Dalmazia negli Anni Trenta*

il meglio alla radio

UNO (FM 92, 1)

14,03 **L'ultima delle prime donne: Maria Callas.** Biografia sceneggiata da Gilberto Nanetti
15,03 Ivana Monti e Oreste Lionello presentano **Permette, cavallo?** di Guardi, Falqui, Lionello (replica)
16,25 **d'incontro.** I problemi dell'emarginazione, di G. Berardinelli
17,30 **Ci siamo anche noi.** Programma per i più giovani di Paola Scarabel
18 — **Obiettivo Europa.** Colloqui trisettimanali condotti da Giuseppe Liuccio
18,40 **GR 1 Sport - Pallavolo.** In diretta il campionato italiano a cura di Gianfranco Pancani
19,30 **Radiouno jazz '83.** Una storia jazz: Charlie Parker 11ª puntata
20 — **Black-out.** Programma di Guido Sacerdote, Luciano Salce, Enrico Vaime (replica)
20,40 **Ribalta aperta.** Primi piani dello spettacolo: di Renato Campese
21,03 **«S» come salute.** Divagazioni attualità mediche Luciano Sterpellone
21,30 Radiodrammi con brividi, emozioni, suspense (replica)
22,28 Teatrino: **Nascere a , sposarsi a** «Mamma dove sono Malvina?» di G. Bandini, L. Barbieri, P. Modugno

DUE (FM 95,6)

13,41 **Sound Track.** Curiosità, informazioni, ricordi di vecchi nuovi films e loro musiche presentati Francesco Varano
15 — **Sulle Sigfrido:** Anton Bruckner, Gustav Mahler, Richard Strauss. Originale radiofonico in 13 puntate di Amleto Micozzi
15,42 **Hit Parade.** Presenta Elisabetta Grande
17,02 **Mille una** Presenta Fiammetta
17,32 Invito a Teatro **Il rio di Anne** Due tempi di Frances Goodrick e Albert Hackett. Adattamento di Giulio Bosetti
19,50 **Protagonisti del jazz.** Ritratti musicali, confronti stilistici, jazz vivo (1ª parte)
21 — **Concerto sinfonico diretto Mackerras**
22,50 **Protagonisti jazz.** L'attualità discografica editoriale concertistica (2ª parte)

TRE (FM98,2)

12 — **Pomeriggio musicale** a cura di Paolo Donati
15,30 **Folkoncerto** «I suoni della Grecia» a cura di Gianluigi Tabasso
17 — **Spazio Tre.** Musica e attualità culturali presentate Paolo Bertinetti
21,10 **L'Orchestra da Berlino diretta da Helmut Koch**
23 — **Il jazz.** Improvvisazione e creatività nella musica.

G. R. P. (Eurotv) Canali 66-42-20

14,30 **Vinovo corre**, trotto in diretta, quiz e giochi ■ premi
16 — **Un nuovo modo di...**
19,05 **Grp flash**
19,30 **Rubrica** ■■■ Con M. Helena Doering
19,45 **Penelope**, cartoni animati
20,15 **Minishow**, musicale
FILM 20,30 **Il cenerentolo**, di Frank Tashlin, con Jerry Lewis, Anna Maria Alberghetti. Usa, commedia, 1960 — *La fiaba di Cenerentola viene* ■ *ta alle esigenze di Jerry Lewis che qui impersona* ■ *timido giovanotto trattato come il parente povero dalla matrigna* ■ ■ *fratellastri. L'intervento di* ■ *simpatico illusionnista gli permette* ■ *notte favolosa con una bellissima principessa che poi lo cerca dappertutto decisa solo* ■ *sposarlo*
22 — **Incontri internazionali di** ■
■ — **Grp flash**
FILM 23,15 **I tre giorni del Condor**, con Robert Redford, Faye Dunaway, Cliff Robertson. Usa, drammatico, 1975 — *Tutti coloro che hanno lavorato in* ■ *reparto della Cia vengono misteriosamente uccisi. Il solo superstite è l'agente Condor, scampato per* ■ *al* ■ ■ *in gravissimo pericolo. Riesce però* ■ *salvarsi* ■ ■ *scoprire che* ■ *te*■ *del complotto (da lui stesso involontariamente causato) ci sono uomini del*■ *stessa Cia, allarmati dalla pericolosità di una fuga di notizie riguardanti l'attività dei servizi segreti Usa*
0,40 **Dai giornali di oggi**, rassegna della stampa ■
FILM 1,30 **Lager SS Adia** ■ **Commandatur**, ■ Sergio Garrone, con Paola Corazzi, Almi■ De Sanzio. Italia, drammatico, 1976 — *In un Lager le* ■ *sperimentano sulle detenute mostruosi metodi per migliorare la razza. Poi un sargente s'innamora di* ■ *delle prigioniere* ■ *assieme* ■ *lei organizza la fuga di tutte*
FILM 3 — ■ **Imbroglio**, di A. Rakoff, con Elliott Gould, Ka■ Jackson. Canada, drammatico, 1981 — *Un simpatico docente universitario di storia moderna viene ingiustamente accusato di* ■ *ucciso un suo stesso allievo e indaga per dimostrare* ■ ■ *innocenza. Una giornalista lo perseguita, prima convinta della sua colpevolezza, poi innamoratissima*

Canale 5 Canali 61-32; 50-69-36

13,30 **Una famiglia americana**, telefilm
FILM 14,30 **Dopo l'uomo ombra**, ■ Woodbrige Strong Van Dyke, con Mirna Loy, William Powell, James Stewart. Usa, commedia, 1936 — *Una fa*■ *famiglia incarica* ■ *detective Nick* ■ *ritrovamento di un parente scomparso che ha preparato la fuga con l'amante ma è stato prima ucciso* ■ *qualcuno*
16,30 **Love boat**, telefilm
17,30 **Ralph Supermaxieroe**, telefilm
18,30 **Different strockes - Harlem contro Manhattan**, ■m
19 — **L'albero delle mele**, telefilm
19,30 ■ telefilm
FILM 20,25 **Il gruppo**, di Sidney Lumet, ■ Candice Bergen, Shirley Knight, Joanna Pettet. Usa, drammatico, 1965 — *Nel* ■ *otto ragazze americane prendono la laurea e dopo anni di scuola assieme si separano. Ognuna va per la sua strada, ma le strade* ■ *tutte s'incrociano*
23 — **Goal**
FILM 24 — **Gli avventurieri del pianeta Terra**, di R. Clouse, con Yul Brinner. Usa, fantascienza, 1975

Rete A (R.T.A. - A3 P) Canali 31-62-33

14 — ■■■
14,30 **Medical Center**, telefilm
FILM 15,30 **Donne** ■■■ **frontiera**, di Mark Robson, ■■■ Gloria Grahame. Usa avventuroso 1949 — *Tre evasi vogliono vendicarsi di un uomo onesto che, messo al corrente della cosa, scappa lontano in compagnia del fratello. I due fanno salire sulla loro automobile tre ballerine. Due* ■■ *vanno, mentre una resta. Il protagonista manda via lei e* ■ *fratello, deciso* ■■ *affrontare i banditi da solo.*
17 — **Varietà**
17,30 **Cartoni animati**
18,30 **Telefilm**
19 — **Fbi**, telefilm
FILM 20,30 Titolo non pervenuto in tempo utile
22,15 **Sulle strade della California**, telefilm
FILM 23,20 **I gabbiani volano basso**, di George Warner, con Matha■ Delon, ■■ Farrer. Italia poliziesco 1977 — *Un disertore* ■■ *Vietnam è ricattato da un industriale italiano che gli offre però danaro e documenti in cambio della morte del suo socio. Il disertore accetta e compie* ■ *delitto*

Retequattro (Telestudio) Canali 24-45

FILM 13,30 **A Sud** ■ **Panama**, di J. Yarbrough, con Lionel Royce, Virginia Vale. Usa, spionaggio, 1949
15 — **Telefilm**
16 — **Love** ■■■■ **style**, telefilm
16,30 **Topolino show**, i cartoni animati di Walt Disney
18,30 **La famiglia Holwack**, telefilm
19,30 **Charlie's Angels**, telefilm
FILM 21,30 **Anima persa**, di Dino Risi, ■■■ Vittorio Gassman, Catherine Deneuve. Italia, drammatico, 1976 — *In una soffitta* ■■ *uomo vive segregato per avere causato la morte di una bambina.* ■■■ *forse non è andata così e forse la colpevole* ■ *proprio sua madre*
23,30 **Maurizio Costanzo show**
FILM 24 — **O ti spogli o** ■ **denuncio**, di Alvin Rakoff, ■■■ Peter Sellers, Sinead Cusack. Inghilterra, commedia, 1973 — *Un dirigente industriale ricatta la segretaria minacciando di denuncia il fidanzato per* ■■■ ■■■■■ *se lei non accetta di trascorrere due giorni con lui. La donna accetta, e lui per due giorni si limita a parlarle della sua infelicità*

Elefante (Quarta Rete) Canali 22-35; 23

14 — **Telefilm**
15 — **I nuovi poliziotti**, telefilm
■ — **Daikengo**, cartoni animati
16,30 **Tutto motori**, settimanale di automobilismo sportivo internazionale
17,30 **Il discorriere**, musicale
18 — **Cartoni animati**
18,15 **La goletta del capitano McGil**, telefilm
19 — **Filmati musicali a richiesta**
19,30 **Giorno per giorno**, telefilm
FILM 20,30 **Inferno bianco**, con Stewart Granger, Cyd Charisse. Usa drammatico 1953 — *Un cacciatore uccide per legittima difesa un prepotente. La polizia lo incrimina lo stesso e* ■■ *poliziotto va ad arrestarlo in alta montagna. Durante il viaggio di ritorno il prigioniero salva varie volte la vita al poliziotto che* ■■ ■■ *decide di aiutarlo*
22,30 **Interviste con pittori**
23 — **I nuovi poliziotti**, telefilm
FILM 1 — **Porci con** ■ ■■ di P. Pietrangeli, con Cristiana Mancinelli, Lou Castel. Italia drammatico 1977
FILM 2,30 Titolo non pervenuto in tempo utile
FILM 4 — Titolo ■■■ pervenuto

Telecity Canali 63-38-36

13,50 **Tele Bazar**, vendita in diretta di varia merce a prezzi scontatissimi
14,10 **Milcaro superstar**, per i ragazzi
15 — **La famiglia Addams**, telefilm
17 — **Cartoni** ■■■■
18,50 **Smart**, settimanale ■ attualità cinematografica
19 — **Moving on**, telefilm
19,55 **Telefilm**
FILM 20,25 ■■■■ **di guerra**, ■ Philip Leacock, con Steve McQuee, Shirley Ann Field. Usa, guerra, 1962 — *Un pilota abile e spericolato sembra provare gusto* ■■■ *guerra, mentre il suo secondo lo detesta ma ne ammira l'abilità. I rapporti fra i due si incrinano quando il primo cerca di rubare la ragazza al secondo, ma poi per farsi perdonare il pilota, colpito durante un'azione di guerra, salva* ■ *vita* ■ *suo secondo dopo averlo tranquillizzato sulla virtù dell'amata*
23 — **Trailers**, rubrica di anticipazioni cinematografiche
23,30 ■■■ **Il antiquariato**, ■■■ telefonica

Quinta Rete Canale 47

13,30 **Gran Bazar**, vendita in diretta di varia ■■■■ a prezzi scontatissimi presentata da Marisa Del Frate
16 — **Love american style**, telefilm
16,30 **Cartoni** ■■■**ati**
18,30 **Telefilm**
19,30 **Goal**
■ — **Lenny**, telefilm
FILM 20,30 **L'avvoltoio**, di L. Huttington, con Broderick Crawford. Usa drammatico 1972 — *Si scoperchia una bara e si scopre che il cadavere dentro non c'è. In realtà il morto* ■■ *lavorando ad una sua invenzione e poco dopo riesce* ■ *trasformarsi in mostro alato e va in giro a compiere alcune vendette*
22,15 **Selvaggio West**, ■■■■
FILM 23,15 ■■■■■■■ ■■■■ **e nera**, di Mario Pinzauti, con Percy Hogan. Italia drammatico 1976 — *I figli dei due proprietari di due piantagioni nella Louisiana sono promessi sposi. Ma prima del matrimonio si concedono varie scappatelle con schiave e schiavi negri. Spunta anche* ■ *negretta Emanuelle* ■ *cui tutti poi, per comodità, addossano ogni responsabilità*

Videogruppo Canali 52-54; 57

14 — ■■■ **antiquariato**, asta telefonica
16 — **Trider**, cartoni animati
17 — **Conan**, cartoni animati
17,30 **Trider**, cartoni animati
18,30 **Il discorriere**, musicale
18,50 ■■■■ ■■ **sopravvivenza**, piccoli annunci economici in diretta per telefono con Francesca Audero
19 — **Videonotizie**
19,30 **Il Trenta minuti**, attualità
20 — **Ruote in pista**, settimanale di automobilismo sportivo internazionale
FILM 20,20 ■■■■■■ **ha dormito qui**, ■ Frank Tashlin, con Dick Powell, Debbie Reynolds. Usa, commedia, 1955 — *Un soggettista cinematografico per documentarsi vuol conoscere* ■■ ■■ *ladruncola appena arrestata da* ■■ *amico poliziotto. Appena* ■ *incontra* ■■ *ne innamora. Deciso* ■ *farle cambiare vita si fidanza con* ■■ *rinunciando* ■ *sposare* ■ *bella figlia di un senatore*
22,30 **Calcio** ■■■■■■: cronache del campionato ■ calcio inglese
23,30 ■■■■■■■
FILM 24 — Titolo non pervenuto

Tele Subalpina Canale 46

FILM 13 — **Fabbrica** ■ **ufficiali**, di John Ford. Usa commedia 1955
FILM 15 — **Duri a morire**, Italia avventuroso 1979
FILM 16,30 Titolo non pervenuto in tempo utile
18 — **Libri in primo piano**
18,30 **Cartoni animati**
19,45 **Telefilm**
FILM 20,30 ■■■■■■ ■ **Paride**, con Hedy Lamarr. Italia drammatico 1953
22 — **Informedica**
■■■ 22,30 **Pochi** ■■■■ **per Django**, con G. Harrison. Italia western ■■■

Videouno Canali 53-39-26

FILM 15,10 **Cari** ■■■■ **miei**, di Pierre Tchernia, ■■■ Michel Serrault, Philippe Noiret. Francia-Belgio commedia 1973
18,10 **Evasioni celebri**, telefilm
19,15 **Notiziario**
19,30 **Concerto**, musicale
FILM 21,35 **Delirio caldo**, con Mickey Hargitay. Italia drammatico 1972
22,50 ■■ **Dallas e Knots Landing**, telefilm
FILM 23,50 Titolo non pervenuto in tempo utile

Primantenna Canali 27-44-38

14 — **Bazar-no stop**, mercatino di novità
19,15 **Anteprima sport**
19,40 **Cartoni animati**
20 — **Telefilm**
FILM 21 — Titolo ■■■ pervenuto ■ tempo utile
23 — **Telefilm**
FILM 24 — Titolo ■■■ non pervenuto in tempo utile

Studio Nord Canali 21-56; 68

13 — **Agenzia Interim**, telefilm
FILM 14 — **Odio di sangue**, con R. Stack. Usa avventuroso 1949
15,45 **Filmati musicali**
FILM 15,15 ■■■■ **a tre**, di Gilles Grangier, con Lino Ventura. Fran■ drammatico 1963
16,30 **Ufo Diapolon**, cartoni animati
19,15 **Canavese oggi**
20,10 ■■■■■ **Interim**, ■■■■
FILM 20,40 **Giorni perduti**, di Billy Wilder, con Ray Milland, Jane Wyman. Usa drammatico 1945
FILM 23 — Titolo non pervenuto

Telecupole Canali 64-57; 21

13,30 **Premiato caffè**, varietà piemontese
15 — **Quella magnifica dozzina**,
15,30 **Hockey**
16 — **A tutto amore**, telefilm
16,30 **Cartoni animati**
17 — **Quella magnifica dozzina**, cartoni animati
18 — **Hockey**
19,20 **Los Angeles ospedale Nord**,
20,50 **American girls**, telefilm
21,50 ■■■■■
FILM 23,10 **Stazione** ■ **servizio**, di M. Lester, ■■■ Lieux Dressler. Usa drammatico 1976

Canale 68 Canali 68-57

13,30 **La valle della morte**, telefilm
14 — **Speciale** ■■■■
14,45 **Telemarket**, annunci economici
■■■ 15,10 Titolo non pervenuto in tempo utile
16,45 **Palla al centro**, rubrica sportiva
18 — **Cartoni animati**
18,30 **Il giocabimbo**
19,20 **Piemonte sportivo**
20,10 **Speciale** ■■■ attualità
FILM 21 — Titolo non pervenuto in tempo utile
22,30 ■■■ **telefonica**

Rete UNO

11 — Messa
11,55 **Segni del tempo**
13 — **Tg l'una,** quasi rotocalco per la domenica
13,30 **Tg1**
13,35 **Tg l'una,** seconda parte
14 — **Domenica in...,** varietà presentato da Pippo Baudo. Tra gli ospiti di oggi troviamo: Andy Luotto e il clan di Renzo Arbore (ex grande concorrente di Baudo con *L'altra domenica*) al completo. Al Bano e Romina Power che presentano il loro film *Champagne in paradiso*. Sempre per il cinema si parla poi di *Sciopén* e *Colpire al cuore*. Per il teatro partecipano Walter Chiari e Ivana Monti, mentre per la musica intervengono i Matia Bazar e lo spagnolo Bertin Osborne
14,20 **...e sportive**
15 — **Discoring,** settimanale di musica e dischi presentato da Emanuela Falcetti, Russinova, Anna Pettinelli.
16,50 **Notizie sportive**
17 — **Muppet show,** varietà
18 — **Sintesi di una partita di Serie B**
18,30 **Novantesimo minuto**
— **Telegiornale**

FILM 20,30 **Il Padrino parte II,** di Francis Ford Coppola, con Al Pacino, Robert De Niro, John Cazale, Diane Keaton, Lee Strasberg, Talia Shire, Gastone Moschin. Usa drammatico 1974 — *Nel 1901 Vito Andolini aveva dodici anni. Dopo aver assistito allo sterminio della sua famiglia fu salvato da alcuni parenti che lo portarono su un transatlantico diretto a New York dove un funzionario gli cambiò il nome in Vito Corleone e iniziò la sua nuova vita. 57 anni più tardi suo nipote Anthony Vito festeggia la prima comunione. Suo figlio Michael ha ereditato il titolo di padrino e la preminenza nel mondo mafioso, ma alleanze sempre meno sicure e il giro d'affari sempre più lucroso rendono poco stabile il suo trono. Dopo un attentato a cui scampa miracolosamente, Michael sparisce alcuni mesi prima di vederci più chiaro*
22,05 **La domenica sportiva,** cronache filmate e commenti sui principali avvenimenti della giornata
22,40 **Telegiornale**
22,45 **La domenica sportiva.** Seconda parte
23,15 **Alice in concerto,** musicale
23,45 **Tg1 notte**

Italia1 (Antenna Nord)

Can. 58-41; 23-70-25

8,30 **In ... Lawrence,** telefilm
9,20 **Arrivano le spose,** telefilm
FILM 10,10 **L... freccia,** di Joseph Newman, ... Cameron Mitchell. Usa avventuroso 1952
12 — **Operazione ladro,** telefilm
FILM 14 — **Casablanca,** di Michael Curtiz, con Humphrey Bogart, Ingrid Bergman. Usa avventuroso 1942
15,40 **Angeli volanti,** telefilm
16,30 **... Bam,** per i ragazzi: I Superamici, cartoni animati
18 — **Operazione ladro,** telefilm
19 — **In casa Lawrence,** telefilm
20 — **Strega ... amore,** telefilm
20,30 **Magnum P.I.,** telefilm
FILM 21,30 **Ossessione** ... di John Sturges, con Lana Turner, Jason Robards. Usa drammatico 1961 — *Un avvocato ha subito un incidente diventando menomato, scopre che la moglie ha una relazione col socio e vede il figlio denunciato per violenza da una prostituta. Non si demoralizza e passa al contrattacco*
23,40 **Agenzia Rockford,** telefilm
0,40 **Sempre tre, ... infallibili,** telefilm
1,40 **Colditz,** telefilm

Il meglio alla radio

UNO (FM 92,1)

9,30 **Santa Messa**
10,15 Silvana Pampanini con Roberto Ripamonti presenta **La mia ... per la tua domenica**
11 — Ivana Monti e ... Lionello presentano **Permette, cavallo?** Guardi, Falqui, Lionello
12,30 Giovanni e Franco Latini presentano ... **bianca** (1ª parte)
13,15 Renato Marengo presenta **Cantitalia.** ... una tombola in musica
14,30 Radiouno e GR 1 presentano **Carta bianca** (2ª parte)
15,50 Tutto il calcio minuto per minuto a cura di Guglielmo Moretti
17,07 ... (3ª parte) quiz dagli stadi, musica e premi ai vincitori
18,30 **GR 1 Sport - Tuttobasket.** Il campionato di pallacanestro all'ultimo minuto a cura di Massimo De Luca
19,25 **Le voci nel cassetto.** Viaggio dentro e fuori i confini della ...
20 — Stagione Lirica di Radiouno ... **Devereux.** Tragedia lirica in tre atti di Salvatore Cammarano. Musica di Gaetano Donizetti

DUE (FM 95,6)

9,30 **L'aria che tira.** Tentativo domenicale di mettere a ... sussurri e grida della vita di oggi.
11 — **Cosa ci racconti** ... Piccola antologia di fatti, leggende, aneddoti e personaggi raccontati da Rita Savagnone e Alvaro Piccardi
12 — **GR 2 Anteprima sport**
14,30 Marco Balestri presenta **Domenica con noi** (1ª parte)
15 — **Domenica sport** con Enrico Ameri e Mario Giobbe (1ª parte)
19,50 **Momenti musicali** pagine più e meno celebri di grandi compositori
21 — Paolo Ferrari presenta **Sound-Track.** Musica e cinema
21,40 **Vita di Papa Giovanni.** Tredici trasmissioni di Pierfrancesco Listri e vent'anni dalla scomparsa di Giovanni XXIII
22,10 **Cara musica.** I grandi compositori e le loro lettere
22,50 **Buonanotte Europa.** Un cantante e la ... terra.

TRE (FM 98,2)

10,30 **Concerti aperitivo**
12 — **Uomini e profeti.** Programma di cultura religiosa a cura di Priscilla Contardi
16 — Claudio Casini presenta Grand-Opéra **Sadko.** Leggenda lirica in sette quadri di Nicolai Rimski-Korsakov e V.I. Belisk. Musica di N. Rimski-Korsakov
20 — Sergio Vecchio presenta **Spazio Tre do-...**
21,10 **Festival di Berlino 1982.** Direttore Bernard Kaitink.

Rete due

10,50 **La pietra ... Polo:** il carillon, telefilm. ... puntata
11,20 **Sandokan,** sceneggiato. Con Kabir Bedi, Philippe Leroy, Carole André, Adolfo Celi. Prima puntata, replica
12,15 **Meridiana,** informazioni, testimonianze, consigli e materiale d'uso per chi sta in ... e fuori: Blu domenica, piante, animali, stelle ed altre cose
13 — **Tg2 ore tredici**
13,30 **Starsky e Hutch:** Chi è il mandante, telefilm. Con Paul Michael Glaser — *I due poliziotti assistono all'assassinio di un esponente ... mafia che, sotto la loro sorveglianza, doveva testimoniare ad un processo contro un boss. L'omicida confessa il delitto, ma le ... si complicano quando si scopre l'esistenza di un'organizzazione che convince con vari metodi pacifici cittadini ad uccidere i nemici della mafia*
15,10 **Blitz,** un programma di spettacolo, sport, quiz e costume presentato da Gianni Minà. Johnny Dorelli e Luigi Magni presentano il film *State buoni se potete*, ... Joe Schechter commenta con Minà il Gran Premio del Brasile
15,45 **Risultati dei primi tempi e interviste in tribuna**
15,55 Da Monte San Pietrangeli: **Ciclismo,** Tirreno-Adriatico. Seconda tappa
16,30 **Blitz spettacolo**
16,45 ... **di calcio**
16,55 Da Milano: **Ippica:** Gran Premio Europa di trotto
17,20 Da Jacarepagua: **Gran Premio ... Brasile ... Formula 1**
18,50 **Tg2 gol**
19 — **Cronaca registrata di un tempo ... partita ...**
19,50 **Tg2**
— **Tg2 domenica sprint**
20,30 **Ci pensiamo lunedì,** varietà
21,35 **I professionals:** Partita a tre, telefilm. Con Martin Shaw
22,25 **Tg2 stasera**
22,35 **Percorsi italiani:** La nostra immagine nel mondo. Documenti
23,25 Cineteca: **Gandhi,** documenti. Seconda puntata: il pensiero e l'azione
23,55 **Tg2 stanotte**

Montecarlo

14,30 **Campionati mondiali di pattinaggio artistico**
15,30 In Eurovisione: **Tennis,** campionato del Belgio. Cronaca diretta. Fra i partecipanti: McEnroe, Connors, Wilander, Gerulaitis, Vilas, Noah
17,15 In Mondovisione: da Jacarepagua: ... **Premio ... Brasile ... Formula 1.** Cronaca diretta
19,30 In Eurovisione: **Tennis, ... pionato del Belgio.** Cronaca registrata
22 — **Asta telefonica - Notiziario - Oroscopo - ... teorologico**

Rete tre

12,30 **Abetoniassimo,** varietà
13,30 **Incontro con Santo California,** musicale
14 — **Cento città d'Italia:** Caserta, una reggia per la città. Documenti
14,20 **Maggiora:** Motocross, classe 125 cc. Prima manche
17,30 **Il matrimonio ... Caterina,** sceneggiato. Replica del primo dei dieci appuntamenti con altrettanti racconti di autori italiani moderni ... da altrettanti registi. «Il matrimonio di Caterina» è firmato da Mario La Cava ed è diretto da Luigi Comencini. Gli interpreti sono Anna Melato e Stefano Madia
18,30 **... nuove avventure ... Oliver Twist,** sceneggiato — *Le ... venture del giovane ... di Dickens proseguono. Anche stavolta però l'orfanello riesce a districarsi*
19 — **Tg3**
19,15 **Sport regione**
19,35 **Concertone:** Steve Forbert
20,30 **Sport Tre**
21,30 **Festa barocca,** documenti. Seconda puntata: Gli stregoni della meraviglia
22,30 **Tg3**
22,50 **Campionato di calcio A**

Svizzera

11 — **Concerto domenicale**
13,30 **Telegiornale**
14,25 **Campionati mondiali ... pattinaggio artistico**
16,10 **C'era una volta l'uomo,** cartoni animati
16,35 **Zora la rousse,** telefilm
17 — **Trovarsi in casa,** colloqui e incontri in diretta dallo studio
19 — **Telegiornale**
19,15 ... **la vampa,** l'itinerario romantico di Giuseppe Verdi nel commento ... critici. Decima puntata: **Falstaff**
20 — **Il Regionale,** rassegna di ... avvenimenti della Svizzera italiana
20,15 **Telegiornale**
20,35 **Masada,** sceneggiato. Con Peter O'Toole, Barbara Carrera, Anthony Quayle. Quinta ed ultima puntata
22,05 **Lo sport - Telegiornale**

Capodistria

15,50 ... **Belgrado:** ...
17,30 **Squadra segreta,** telefilm
FILM 18 — Titolo non pervenuto in tempo utile
19,30 **Punto d'incontro,** settimanale del telegiornale
FILM 20,15 **Desideri nel sole,** di J. Rozier, ... Claude Alimini, Stefania Sabatini. Francia dramma tico 1962 — *Le avventure sentimentali di un giovane, conteso fra due innamoratissime ragazze. Dopo le ... ultime, movimentate vacanze, il protagonista parte per la guerra e muore*
— **Settegiorni**
22,15 **Le stelle spagnole dell'opera,** musicale. Ciclo di trasmissioni che ospiterà nel ... di varie puntate sintetici profili ... Placido Domingo, José Carreras, Montserrat Caballé e molti altri celebri personaggi della lirica

G. R. P. (Eurotv) Canali 66-42-20

7 — **Siamo uomini o caporali?** Camillo Mastrocinque, con Totò, Paolo Stoppa, Fiorella Mari. Italia commedia 1955 — *Totò poveraccio che teorizza le sue vicissitudini divide mondo in uomini (chi lavora fatica) e caporali (chi vive sulla fatica altrui). Il film descrive i suoi incontri vari caporali: gerarchi fascisti, ufficiali americani, giornalisti, industriali*
7,50 **Dai giornali di oggi,** rassegna della stampa cittadina
8,30 **Telefilm**
9,30 **Un modo di...,** vendita promozionale varia merce presentata da Ettore Andenna
11,30 **Cuore selvaggio,** sceneggiato
12,30 **Bingoo,** tombolone musicale a premi presentato da Renzo Villa. Regia Gatta
16 — **Vinovo**
19,30 **Survivors,** telefilm
20,30 **doppio,** spettacolo di varietà presentato da Gianni Magni. Regia di Beppe Recchia
FILM 24 — **Il mondo dei Emy Wong,** con Chai Lee, Giuseppe Pambieri, Ilona Staller. Italia drammatico 1977 — *Un giovane inglese va Hong Kong s'innamora di bellissima cinese. Poi lui è costretto tornare e lei, disperata, si dà alla prostituzione. Tempo dopo protagonista torna a Hong Kong, irrimediabilmente malato e muore. Lei — si viene sapere dai giornali — poco dopo si è uccisa*
FILM 1,30 **Io non vedo, tu parli, lui sente,** di Mario Camerini, con Enrico Montesano, Alighiero Noschese, Gastone Moschin. Italia commedia 1971 — *Marito e moglie scoprono un cadavere che sparisce misteriosamente per poi riapparire nella loro valigia. Questa viene però rubata da coppia spiantati che vengono subito sospettati di assassini. Un quinto personaggio si inserisce nella vicenda causa di un alibi poco convincente. Poi finalmente salta fuori l'assassino*
FILM 3 — **La città prigioniera,** di R. Wise, con Joan Camden, Harold j. Kennedy. Usa drammatico — *Investigatore privato scopre i capi del racket e ne parla giornalista. Poi viene ucciso*

Canale 5 Canali 61-32; 50-69-36

8,30 **Diff'rent - Harlem contro Manhattan,** telefilm
9 — **L'albero delle mele,** telefilm
9,30 **Le avventure di Robin Hood,** telefilm
10 — **Diff'rent strokes - Harlem contro Manhattan,** telefilm
10,30 **L'albero delle mele,** telefilm
11 — **Le rocambolesche avventure di Robin Hood,** telefilm
11,30 **Goal,** rubrica calcio
12,15 **Football americano**
13 — **Superclassifica show,** filmati delle canzoni della hit parade
13,50 **Lo mondo di Daisy Clover,** di Mulligan, con Natalie Wood Christopher Plummer. Usa drammatico 966
15,50 **Love boat,** telefilm
FILM 16,50 **Che cosa fra padre e mia madre?,** di Billy Wilder, con Jack Lemmon, Juliet Mills. Usa commedia 1972
19,30 **Flamingo Road,** telefilm
FILM 20,25 **New York New York,** Martin Scorsese, Liza Minnelli. Usa commedia 1977 —
23,20 **5 news**
FILM 23,50 **Uomini ventura,** John Ford, Corinne Calvet, William Demarest. Usa guerra 1952

Rete A (R.T.A. - A3 P) Canali 31-62-33

10 — **Telefilm**
FILM 10,30 **Le monachine,** Catherine Spaak, Amedeo Nazzari. Italia, commedia 1963 —
12 — **Medical center,** telefilm
13 — **animati**
14 — **Medical center,** telefilm
15,30 **I piangono,** sceneggiato
17,30 **Cartoni**
18,30 **strade della California,** telefilm
20 — **Telefilm**
FILM 20,30 **In Papa** Luigi Magni, con Nino Manfredi. Italia, drammatico 1977 — *A tre anni dalla breccia di Porta Pia, quando ancora il potere temporale del Papa è forte, un rivoluzionario condannato a morte. Sua madre per salvarlo rivela cardinale che si tratta di suo figlio. Il prelato lo fuggire*
22,15 **Telefilm**
FILM 23,20 **La grande battaglia,** Y. Ozerov. guerra 1972 — *Senza risparmio di mezzi si narra ripresa di Kiev parte delle truppe sovietiche durante seconda guerra mondiale. Sullo sfondo s'inserisce una tenera love story*

Retequattro (Telestudio) Canali 24-45

8 — **Cartoni**
10,30 **I grandi match di boxe**
11,30 **Reporter,** attualità
12 — **Goal**
12,30 **A tutto gas;** quindicinale di automobilismo sportivo
13 — **Kazinski,** telefilm
14 — **Gli sbandati,** telefilm
14,45 **Il virginiano,** telefilm
15 — **Mamy fa per tre,** telefilm
16,30 **animati**
18 — **Mister e famiglia,** telefilm
18,30 **La famiglia Hofvack,** telefilm
19,30 **Charlie's Angels,** telefilm
20,30 **Chips,** telefilm
FILM 21,30 **Sentieri selvaggi,** John Ford, con John Wayne, Natalie Wood, Vera Miles. Usa western 1955 — *La famiglia Edwards è stata sterminata dagli indiani si salvata lo la piccola Debbie, rapita dal capotribù. Lo zio della bimba, reduce dalla guerra civile, si mette sulle tracce degli indiani*
23,30 **Mister Abbot e famiglia,** telefilm
FILM 24 — **Cagliostro,** di D. Pettinari, con Bekim Fehmiu. Italia drammatico 975
FILM 1,45 Titolo pervenuto in tempo utile

Elefante (Quarta Rete) Canali 22-35; 23

10 — **Discorriera,** musicale
10,30 **Annunci economici**
13,05 **Topolino,** cartoni animati
13,30 **Annunci economici**
14 — **Telefilm**
15 — **I nuovi poliziotti,** telefilm
16 — **Maude,** telefilm
16,30 **Dalkango,** cartoni animati
17 — **I misteri New York,** telefilm
18 — **Cartoni animati**
18,15 **Il cavaliere solitario,** telefilm.
18,45 **Cartoni animati**
19 — **Controcorrente,** attualità
19,30 **Tempo cinema,** rubrica attualità cinematografica
20,25 **Astropanorama**
FILM 20,30 **Capitan Apache,** con Lee Van Cleef, Carroll Usa western 1971 — *Un agente federale indaga su sfondo western relativamente ad congiura che mira ad uccidere il presidente degli Stati Uniti. I colpevoli si scoprono all'ultimo*
22,30 **I detectives,** telefilm
— **Thriller,** telefilm
FILM 1 — Titolo non pervenuto in tempo utile
FILM 2,30 Titolo non pervenuto in tempo utile

Telecity Canali 63-38-36

8,30 **I cartoni animati Hanna e**
10 — **Tele Bazar,** vendita in varia merce prezzi sconto
12 — **Superclassifica show,** I filmati delle della hit parade
13 — **Cartoni animati**
13,50 **Telefilm**
14,15 **Love story,** telefilm
FILM 15,10 **Il vendicatore di Jess il bandito,** di Fritz Lang, Gene Tierney, Jackie Cooper. Usa western 1940 — *Il saggio fratello di Jessie James vendica gli assassini del bandito. Il film l'ideale seguito di Jess il bandito. Lang dimostra (è tedesco) dirigere benissimo anche un tradizionalissimo western americano*
16,35 **Cartoni animati**
17 — **La famiglia Addams,** telefilm
17,30 **Cartoni animati**
19 — **Moving on,** telefilm
19,45 **Smart,** rubrica di attualità cinematografica
19,55 **Telefilm**
20,25 **Viva la gente,** e ballo
FILM 23,30 Titolo non pervenuto in tempo utile
0,45 **Van Vaik,** telefilm

Quinta Rete Canale 47

8 — **Lenny,** telefilm
8,30 **Love style,** telefilm
9 — **Selvaggio West,** telefilm
FILM 10 — **A di** — *Un uomo ha inventato un prodotto capace di rendere gli oggetti invisibili.*
11,30 **Telefilm**
12,30 **Cartoni animati**
16 — **Love american style,** telefilm
16,30 **Cartoni animati**
18,30 **Bluey,** telefilm
19,30
20 — **Lenny,** telefilm
FILM 20,30 **Notte senza fine,** Raoul Walsh, con Robert Mitchum, Teresa Wright. drammatico 1948 — *In pratica è ancora trasposizione di Giulietta e Romeo. C'è una faida annosa fra famiglie, ma l'ultima discendente dell'una l'ultimo discendente dell'altra. I due sono decisi a far valere i propri diritti qui almeno cose finiscono bene.*
22,15 **Selvaggio West,** telefilm
FILM 23,15 **Messe per le vergini svedesi,** R. Austin, con Patrich Heiness. Inghilterra drammatico 1970 — *Due sorelle capitano in casa di nobile che coinvolge nelle sue pratiche stregonesche*

Videogruppo Canali 52-54; 57

14,30 **Gunsmoke,** telefilm
15,30 **Trider,** cartoni animati
16 — **Conan,** cartoni animati
17 — **Il discorriere,** musicale
FILM 17,30 **La grande carovana,** Joseph Kane, con Vera Ralston, Joan Leslie. Usa stern 1955 — *Film mira agli effetti spettacolari nelle avventure di un gruppo di pionieri in cerca di una nuova terra. Tratto un bestseller, secondo le intenzioni dei produttori avrebbe dovuto Via col vento del western. Non lo fu*
19,30 **Il minuti,** attualità
20 — **Anche i ricchi piangono,** sceneggiato
FILM 20,30 **Gli sei minuti,** Barry Newman, Suzy Kendall. Inghilterra avventuroso 1972 — *Un condannato fugge dal tribunale prendendo in ostaggio la figlia di un ministro. Attraverso complicazioni e colpi di scena conquista l'amore di lei la prova della sua innocenza*
22,30 **Presa diretta,** lo speciale della settimana
23 — **Kronos,** telefilm
FILM 24 — Titolo non pervenuto in tempo utile

Tele Subalpina Canale 46

13 — **Il prezzo della settimana**
14,30 **Gli gnomi,** cartoni animati
FILM 15 — **La di Virè,** con Enrico Vidal. avventuroso 1974
16,30 **Cartoni animati**
17 — **I naufraghi,** telefilm
FILM 17,30 **Sigpress contro Scotland Yard,** Italia avventuroso 1968
19,45 **ventaglio**
FILM 20,30 **Fabbrica di ufficiali,** John Ford, con C. Lange. Usa, commedia 1961
FILM 22 — **Duri morire,** con Luc Merenda. Italia avventuroso

Telecupole Canali 64-57; 21

10,30 **Mazinga Ufo Robot,** cartoni animati
12 — **American girls,** telefilm
13 — **La trattoria ricordi**
15,30 **e immagini**
17 — **magnifica dozzina,**
18 — **La famija ca' 40, a piora, un di a canta,** dia dialettale
20,25 **Lo sport**
21 — **Lancer,** telefilm
FILM 22 — **Jack Diamond gangster,** di Budd Boetticher, con Warren Oates. Usa drammatico
24 — **Premiato caffè,** spettacolo

Videouno Canali 53-39-26

12 — **Perry Mason,** telefilm
12,50 **Dentro la pegina,** attualità
13,25 **Da a Landing,** telefilm
FILM 14,25 **amici miei,** di Pierre Tchernia, Michel Serrault, Philippe Noiret, Gérard Dépardieu. Francia-Belgio commedia 1973 — *Un libraio cerca la figlia scomparsa, soddisfatto indagini della polizia finisce nei sotterranei Parigi dove conoscenza dei membri di una piccola società ribelle e naturalmente perseguitata dalla legge*
FILM 15,55 **e rabbia,** Lizzani, Pasolini, Bellocchio, Godard, Bertolucci, con Ninetto Davoli. Italia drammatico — *In chiave moderna vengono rivisitate cinque parabole evangeliche. C'è un uomo coinvolto in incidente che nessuno soccorre tranne un evaso. C'è un vescovo che muore rimpiangendo il vuoto della sua vita, c'è vicenda del figliol prodigo in chiave politica e ci contestatori aggrediti fascisti e polizia*
19,30 **Filmati musicali**
22,25 **Verdi,** sceneggiato
FILM 23 — **Amore rabbia,** replica

Studio Nord Canali 21-56; 68

10 — **Ufo Diapolon,** cartoni animati
10,30 **Megaloman,** telefilm
FILM 11 — **Giorni perduti,** di Billy Wilder, con Ray Milland, Jane Wyman. Usa, drammatico 1945
14,15 **Ufo Diapolon,** cartoni animati
FILM 14,45 **Mortal mezzanotte,** di Anthony Mann, con Steve Broodie. Usa, drammatico 1947 — *Un teppista uccide poliziotto viene arrestato. Nella confusione dell'arresto c'entra casualmente anche un camionista che accusato fratello del teppista di aver fatto spia*
17,15 Titolo non pervenuto in tempo utile
19 — **Giorno dopo giorno,** almanacco
19,15 **Agenzia interim,** telefilm
21 — **Sette giorni a Nord,**
21,30 **tre,** di Grangier, con Lino Ventura. Francia drammatico 1953 — *Un attorucolo in cerca di pubblicità dichiara di visto un bandito compiere un omicidio. Il bandito evade e annuncia la intenzione ucciderlo. La ragazza dell'attore è la sola a difenderlo*
FILM 23 — Titolo pervenuto in tempo utile

STAMPA SERA

CRITICA		PUBBLICO	
Capolavoro	★★★★★	Eccezionale	●●●●●
Ottimo	★★★★	Successo	●●●●
Favorevole	★★★	Consensi	●●●
Discusso	★★	Discordi	●●
Mediocre	★	Scarso	●

PRIME [redacted]

Ambrosio (c. Vitt. Emanuele 52, Tel. 547.007) Lire 4500
Io Chiara e lo Scuro, di Maurizio Ponzi, con Francesco Nuti, Giuliana De Sio, (Italia-Colori) — Giocatore di biliardo e bella saxofonista scoprono l'amore dopo molte avventure. Non vietato. Commedia
15,50; 18; 20,10; 22,25 ★★★/●●

Ariston (v. Lagrange 21, Tel. 548.127) Lire 4500
Yol, di Yilmaz Guney, con Necmettin Cobianoglu, Tarik Akan, Halil Ergun (Svizzera-Turchia - Colori) — Primo premio assoluto al Festival di Cannes, la storia infelice di cinque detenuti in licenza dal durissimo carcere. Non viet. Drammatico
14,40; 16,40; 18,40; 20,40; 22,40 ★★★/●●●

Arlecchino (c. Sommeiller 22, Tel. 587.190) Lire 4500
Si ringrazia la regione Puglia per averci fornito i milanesi, [redacted] Giorgio Porcaro, Massimo [redacted] — Teo Teocoli, Bello Morocco (Italia-Colori) — Gags consuete o meno sull'antico contrasto Nord-Sud. Non vietato. Commedia
16,10; 17,45; 19,20; 20,55; 22,30 Oggi la prima

Astor (v. Viotti 9, Tel. 518.514) Lire 4500
Saranno famosi, di Alan Parker, con Lee Curreri, Paul McCrane, Maureen Teefy (Usa-Colori) — Lotta per emergere nel mondo dello spettacolo di un gruppo di allievi di una famosa scuola di New York. Non viet. Comm. musicale
15,10; 17,35; 20; 22,25 Riedizione '81

Augustus (p. C.L.N. 249, Tel. 530.714) Lire 4500
CHIUSO PER LAVORI

Capitol (v. S. Dalmazzo 24, Tel. 540.605) Lire 4500
La spada di [redacted] Terry Marcel, [redacted] Jack Palance, John Terry, Harry Andrews, Annette Crosbie, Roy Kinnear (Usa-Colori) — Ambientato nei tempi antichi, la storia di un possente e straordinario guerriero. Non viet. Avventuroso
15,20; 17,10; 19; 20,50; 22,40 Prima visione

Centrale D'ESSAI (v. C. Alberto 27, Tel. 540.110) Lire 4000
Ti ricordi di Dolly Bell?, di Emir Kusturica, con Slavko Stimac, Slobodan Aligrudic, Liljana Blagoievic (Ungheria-Col.) — La provincia jugoslava, le canzoni e i film italiani, primi amori e desideri sessuali, nei ricordi di un uomo. Non viet. 16,30; 18,30; 20,30; 22,30. Commedia ★★★/●●

Cristallo (v. Gallo 5, Tel. 550.71.98) Lire 4500
Arrivano i miei, di Nini Salerno, con Sydne Rome, Nini Salerno, Diego Abatantuono (Italia-Colori) — Divertenti vicende quotidiane risolte con la comicità e situazioni folli al limite del reale. Non vietato. Commedia
16,40; 18,40; 20,40; 22,40 Non recensito

Doria (v. Gramsci, Tel. 542.422) Lire 4500
Ufficiale e gentiluomo, di Taylor Hackford, [redacted] Richard Gere, Debra Winger, David Keith (Usa-Colori) — La storia d'amore di un giovane americano che lotta per diventare ufficiale. Non viet. Comm. dramm.
15,40; 18; 20,15; 22,30 [redacted]

Gioiello (v. C. Colombo 31, Tel. 500.796) Lire 4500
Querelle de Brest, di [redacted] Werner Fassbinder, con Brad Davis, Franco Nero, Jeanne Moreau, Laurent Malet (Germ. O. Col.) — Tratto dall'omonimo romanzo di Jean Genet, l'ultima scabrosa opera del regista tedesco. V. 18 Comm. dramm.
16,30; 18,30; 20,30; 22,30 ★★/●●●●

Keller STUDIO (v. le Med. Camp. 1, Tel. 315.813) Lire 4500
CHIUSO PER FERIE

Ideal (c. Beccaria 4, Tel. 541.323) Lire 4500
Bonnie e Clyde all'italiana, di Steno, con Paolo Villaggio, Ornella Muti (Italia-Colori) — Le imprese criminali della celebre coppia di gangsters americani, rivisite in chiave comica e ridicolizzata. Non viet. Commedia
16,40; 18,40; 20,40; 22,40 ★★/●●●

Lilliput (v. XX Settem. 15 bis, Tel. 537.380) Lire 4500
Bingo Bongo, di F. Campanile con A. Celentano, C. Bouquet (Italia-Colori) — Sul detto scientifico che l'uomo discende dalla scimmia, diverse prove di un uomo e della sua scimmia che è vero il contrario. Non vietato Commedia
14,30; 16,30; 18,30; 20,30; 22,30 ★/●●●●●

Lux (Gall. S. Federico, Tel. 541.283) Lire 4500
CHIUSO PER LAVORI

Nazionale (v. Pomba 7, Tel. 515.650) Lire 4500
Il tifoso, l'arbitro e il calciatore, di Pier Francesco Pingitore, con Pippo Franco, Alvaro Vitali, Enzo Cannavale, Carmen Russo (Italia-Colori) — I protagonisti della domenica visti attraverso la comicità. Non viet. Commedia
15; 16,50; 18,45; 20,35; 22,30 Non recensito

Olimpia (v. Arsenale 31, Tel. 532.448) Lire 4500
La Traviata, di Franco Zeffirelli, con Placido Domingo, Teresa Stratas (Italia-Colori) — La celebre opera di Giuseppe Verdi interpretata da due grandi cantanti e trasportata fedelmente sugli schermi. Non viet. Opera lirica
14,30; 16,30; 18,30; 20,30; 22,30 ★★/●●●

Reposi (v. XX Settembre, Tel. 531.400) Lire 4500
Scusate il ritardo, di Massimo Troisi, con Massimo Troisi, Giuliana De Sio, Lello Arena (Italia-Colori) — Vincenzo, giovane napoletano che vive in attesa della fortuna, s'innamora di una ragazza ma rovina tutto. Non viet. Commedia
14,30; 16,30; 18,30; 20,30; 22,30 ★★★★/●●●●

Romano (Galleria Subalpina, Tel. 516.145) Lire 4500
Querelle de Brest, di Rainer Werner Fassbinder, con Brad Davis, Franco Nero, Jeanne Moreau, Laurent Malet (Germ. O. Col.) — Tratto dall'omonimo romanzo di Jean Genet, l'ultima scabrosa opera del regista tedesco. V. 18. Comm. dramm.
14,30; 16,30; 18,30; 20,30; 22,30 ★★/●●●●

Studio Ritz (v. Acqui 2, Tel. 530.321) Lire 4000
Spara [redacted] luna, di Alan Parker, con [redacted] Finney, Diane Keaton (Usa-Colori) — Coppia in crisi [redacted] sentimentale vorrebbe dividersi ma nonostante tutto non riesce a separarsi. Non viet. Comm. dramm.
16; 18,10; 20,20; 22,30 ★★/●●●

Vittoria (v. Roma 356, Tel. 541.798) Lire 4500
Tu mi turbi, di Roberto Benigni, con Roberto Benigni, Olimpia Carlisi, Giacomo Piperno, Claudio Bigagli (Italia-Colori) — Le ultime divertenti avventure del celebre e sconclusionato comico toscano. Non viet. Commedia
15,20; 17,10; 19; 20,50; 22,40 ★★/●●●●

PROSEGUIMENTI

Acapulco (v. Donizetti 6, Tel. 651.264) Lire 3000
Grand Hotel Excelsior di Castellano e Pipolo, con A. Celentano, E. Montesano, D. Abatantuono, C. Verdone, E. Giorgi (Italia-Colori) — Tanti strani tipi e personaggi per tanti comici riuniti insieme in un grande e ricco hotel. Non vietato. Commedia
20,30; 22,30 ★★/●●●●●

Ambra (v. C. Saluzzo 77, Tel. 287.197) Lire 3000
CHIUSO [redacted] ATTESA DI VERIFICA DELLA COMMISSIONE PROVINCIALE [redacted] VIGILANZA

Arco-Inc. (c. Pr. Oddone 21, Tel. 484.821) Lire 3500
Monsignore, di Frank Perry, con Christopher Reeve, Geneviève Buj[redacted], Fernando Rey, Tomas Milian (Usa-Colori) — Storia di un anomalo prete che ha peccato, ucciso per la Patria, rubato per la Chiesa, amato una donna. Viet. 14 Drammatico
20; 22,30 ★/●●●

Faro (v. Po 30, Tel. 839.214) Lire 3000
In viaggio con papà, di Alberto Sordi, con Alberto Sordi, Carlo Verdone (Italia-Col.) — Padre ricco, separato e viveur, e figlio ingenuo, pasticcione ed ecologista, in un viaggio da Roma alla Liguria imparano a conoscersi. Non viet. Commedia
16,05; 18; 20,10; 22,20 ★★★/●●●●●

Fiamma (c. Trapani 57, Tel. 272.657) Lire 3000
CHIUSO

La Perla (c. De Gasperi 26, Tel. 364.791) Lire 3500
Keen, principe guerriero, di D[redacted] Coscarelli, [redacted] Marc Singer, Tanya Roberts, Rip Torn, John Amos (Usa-Colori) — Giovane, forte, bello e coraggioso, principe dell'antichità vendica il padre contro l'usurpatore. Non viet. Avvent.
15,05; 16,50; 18,35; 20,30; 22,30 ★★/●●

Massaua (p. Massaua 9, Tel. 795.903) Lire 3000
In viaggio con papà, di Alberto Sordi, con Alberto Sordi, Carlo Verdone (Italia-Col.) — Padre ricco, separato e viveur, e figlio ingenuo, pasticcione ed ecologista, in un viaggio da Roma alla Liguria imparano a conoscersi. Non viet. Commedia
16,30; 18,30; 20,30; 22,20 ★★★/●●●●●

Massimo (v. Montebello 8, Tel. 878.061) Lire 3000
Star Trek II, l'ira di Khan, di Nicholas Meyer, con William Shatner, Leonard Nimoy, James Doohan, Ricardo Montalban (Usa-Colori) — Ai confini dell'universo, prepotente signore dello spazio, organizza disastrosa vendetta. Non viet. Fantas.
15,30; 17,50; 20,10; 22,30 ★/●●●●

San Paolo (v. Cesana 60, Tel. 372.637) Lire 2000
Il tempo delle mele 2, di Claude Pinoteau, con Claude Brasseur, Sophie Marceau, Brigitte Fossey (Francia-Colori) — Con stesso regista e stessi interpreti, continuano le avventure amorose di un gruppo d'adolescenti. Non viet. Commedia
20,30; 22,30 ★★/●●●●

TEATRI

TEATRO REGIO - AL TEATRO GIANDUJA: ore 21 Il ratto del serraglio. Spettacolo di teatro delle marionette tratto dall'opera di W. A. Mozart a cura di Massimo Scaglione per la Compagnia Marionette Lupi. L. 5000 (abbonati T. Regio L. 3000).

ADUA - IL GRUPPO DELLA ROCCA: questa sera ore 20,30: Teatro Niccolini - Compagnia Il Granteatro in Il ritorno a casa di Harold Pinter, regia di Carlo Cecchi. Prenotazioni Adua, ore 17-19,30, tel. 274.3276 o via Roma 49 ore 9-18, tel. 544.562 - 558.248. E' aperta la prevendita per Corto Maltese di Hugo Pratt.

ALFIERI: questa sera alle ore 21 e domani ore 16 e ore 21 Bob Fosse's Dancin'. Posti esauriti.

ARALDO (via Chiomonte 3, tel. 331.764): ore 21 Letteratura: Concommedia, in (e) contro-scena a commedie di autori e attori, con Gianni Toti, Paola Mastrocola, Vincenzo Jacomuzzi, Teatro dell'Angolo.

ARALDO (via Chiomonte 3, tel. 331.764): ore 15,30 spettacolo teatrale per ragazzi (dai 10 ai 14 anni) Teatro del Sole To-Peng. Interviene Eugenia Casini Roppa.

CABARET VOLTAIRE (v. Cavour 7, tel. 516.046): riposo.

CENTRALINO CLUB (tel. 837.500): stasera recital Oreste Lionello.

COLOSSEO (v. M. Cristina, 71 - tel. 651.034): Grp-Tv e Grp-Radio presentano Lindsay Kemp Company in «Sogno di una notte di mezza estate». Sino al 13 marzo - Feriali ore 21,15. Festivi 16,30-21,15. Prev. cassa teatro ore 10-12; 15-19.

ERBA - V Rassegna Teatro Popolare: ore 21,15 Il Gruppo «Alfieri» di Torino in Le pillole d'Ercole di Hennequin-Bilhaud. Regia di Sergio Chiorino. Inf. tel. 690.467.

GOBETTI - TEATRO STABILE: ore 20,30 Alessandro Haber in Segreteria telefonica. Testo e regia di Amedeo Fago. Spett. in abbon. Tel. 544.562. Ultima recita.

MASSAUA - BORGHERE (v. C. Massaia 104): Stagione del Quadrifoglio, ore 21 Gli uccelli, commedia in 3 atti di Aristofane. Comp. Piccola Ribalta di Moncalvo.

NUOVO: dal 2-3 al 9-4 Futurama. Mostra, film e multivisione presentati dalla Fondazione Agnelli. Tel. 655.552.

RITROVI

AL BAGATELLE (str. Cavoretto, 2): 21.
ARLECCHINO: ore 21 danze.
BELLE ARTI: 15,30-21 ballo liscio.
CIGNO D'ORO (517.298): 21 liscio.
CLUB 84: ore 21 danze.
DU PARC: ore 21 Nuccio Nicosia.
EDEN: 15,30-21 Rocky e Raffaele.
FARO: ore 15,30 e 21 Rommy.
FORTINO: ore 15,30 ingresso libero - liscio; ore 21 liscio - I Lord's.
GARDEN: 15,30 trattenimento dell'amicizia; ore 21 ore liete del sabato sera.
LA PERLA: ore 15,30-21 danze.
LE PARADIS chiuso per lavori.
LE ROI: ore 21 Bal Musette.
MASSAUA: 21 I Ragazzi del Sole.
ODEON: 15,30-21 General Sound.
PRINCIPE: ore 21 Il Quadrifoglio.
TROCADERO: ore 21 La Nuova Riforma.

CHIODO'S - Piano Bar (Ormea 1, 650.5642): N. Thomas, Valerio.
IL QUADRATO (Ornato, 6 bis, 873.572).
SAN GIORGIO - Valentino - Ristorante - Danze: orch. Dino Novara.
SHAKER - PIANO BAR (C. Battisti 3, tel. 532.492): Bernard Thomas, Krystyna, Renzo Gallino.
SHAKER DISCOTECA: ore 21.

GALLERIE E MUSEI

PICCOLO REGIO: Mostra «Puccini e i pittori» realizzata da Simonetta Puccini (sino al 13 marzo, escluso il lunedì). Ore 10-12,30, 16-19.
APPRODO: pers. George d'Almeida.
ARALDO (via Chiomonte 3, tel. 331.764): opere di Francesco Franco, Paul Ontoniente, Lea Gyarmati. Ore 16-18.
ARTE ANTICA (L') (via Volta 9, Torino, tel. 515.834 - 549.041): Hiroshige - La Tokaido verticale.
ARTE 121 (Nizza 121, tel. 687.954): Collettiva Maestri 900: Almone, Buscaglione, C. Gheduzzi, Lupo, Maggi, M. Merlo, C. Musso ecc. ecc.
ARTECENTRO-QUAGLINO: Giuliana, Comburnano, Malfatti.
ARTE CLUB (Brofferio 3, tel. 543.954): incisori giapponesi del XIX sec.
ARTE 80 - Savigliano: E. Treccani.
BODDA (via Cavour 28). Esposizione. Sabato alle ore 17.
CORVO BLU - Giaveno: La figura-arte.
DAVICO: André Barelier.
DORIA: esposizione per Asia.
EMMEDUE (Umberto 10): A. Marrani.
IL SEGNO - Libreria - Galleria (c. Duca Abruzzi 12): Mirella Bentivoglio. 11 marzo - 5 aprile.
L'ARIETE - Chivasso: Maestri 900 piemontese.
LA 18: Grafica da Avati a Vasarelj.
LA ROCCA: Manifesti originali.
MARGHERITA (via Arsenale 35 bis) - (Artista e oggetto): Bari, Garimoldi, Tunimetto, Zattron.
PIEMONTE ARTISTICO (Roma 264): Pers. Romolo Lo Moro, 15,30 - 19,30.
PROMOTRICE B.A.: Incontri del Soci. Orario 10-12; 15-19.
ROSARIA ARTE (677.357): S. Chierotti. Inaugurazione ore 18.
IL GIORS: A. Ciocca - C. Pirotti.
3 A (M. Vittoria 16): Xavier De Maistre.

ASSOCIAZIONE PIEMONTESE GALLERIE ARTE MODERNA

ACCADEMIA: Semel in anno...
BERMAN: Enrico Reycend disegni.
CAVOUR - Moncalieri: Naddeo Olivero.
CITTADELLA Vito De Troia.
DOCUMENTA: Paolo Sandulli.
ESKENAZIARTE: Branko Lovak.
GISSI (p. Solferino 2): I Maestri nei disegni, acquarelli, tempere.
LA BUSSOLA (Po 9): Claudio Bonichi.
LA GIOSTRA - Asti: Ottavio Mazzonis.
LE IMMAGINI: Paola Pizzienti.
NARCISO: I 6 di Torino (Boswell, Chessa, Galante, Levi, Menzio, Paulucci).
PIRRA (Cairoli 32 - tel. 677.344): Emmanuele Serin. Inaug. oggi ore 17, presente l'artista.
PIRRA CERAMICHE (Lungopò Cadorna 1, 877.810): Ceramiche Chini per l'architettura.
SANT'AGOSTINO (535.983): Casorati, Carena, De Pisis, Funi, Guidi, Maccari, Menzio, Sironi, Tosi.

MUSEO DELLA MARIONETTA (Teatro Gianduja, via Santa Teresa 5): ore 10-12; 15-18.
MUSEO NAZIONALE DEL CINEMA (Palazzo Chiablese): Ricordo di Ingrid Bergman (1915-1982) alle 16 e 21,15 Anastasia di A. Litvak, con Ingrid Bergman, J. Brynner, H. Hayes (Stati Uniti 1956, colori, minuti 110).

TEATRO COLOSSEO TEATRO
giovedì 17 marzo ore 21,15
[redacted] PETRARCA
presenta
ALICE
Prevendita: cassa Colosseo L. 651034
Birreria Petrarca L. 651357
Cremeria F.lli Sette - P. Castello

TEATRO COLOSSEO TEATRO
GrP Tv presentano GrP Radio
[redacted]
KEMP COMPANY
in «SOGNO [redacted] NOTTE DI MEZZA ESTATE»
Sino al 13 marzo
feriali ore 21,15 festivi 16,30-21,15
Prev. cassa teatro ore 10-12; 15-19
Via M. Cristina 71 - To - Tel. 651034

danze CLUB 84
ore 21 [redacted]
Domani 15,30 RITMI [redacted]
ore 21
DANIELE [redacted]

ALTRE VISIONI

CONTINENTAL (via Nizza 348, tel. 697.068): Il tempo delle mele 2 di C. Pinoteau, con S. Marceau, D. Grey. Non viet. 20; 22,30 Comm.

ERBA RAGAZZI (corso Moncalieri 241, tel. 690.467): ore 15 e 16,45 F. B. I. Operazione gatto, di W. Disney con Dean Jones, Hayley Mills Commedia

FORTINO (via Cigna 47, telef. 486.560): Arancia meccanica, di Stanley Kubrick viet. 18. Or. 20-22,15 Fantascienza Segnalato dalla critica

JOLLY (via Verolengo 130, telef. 290.161): Il tempo delle mele 2, di C. Pinoteau, con S. Marceau, D. Grey. Non vietato. Or. 20,30; 22,30 Commedia

NUOVO ODEON (via Venaizio 8, telefono. Sogni mostruosamente proibiti Paolo Villaggio. Or. 20; 22,30 Commedia

SELENE [redacted] L'scolarino magico ore 15; 17 Disegno animato

SELENE (c. Belgio 53, tel. 874.171): Reds, di e con Warren Beatty, [redacted] 18; 21,30 Dramm.

ZETA RAGAZZI (via Cibrario 88, telefono 749.29.07): Le incredibili avventure della piccola Lulù. Ore 15; 17. Per le proiezioni serali vedi zona Francia Disegno animato

[redacted]

ASSOCIAZIONE MOVIE [redacted] (via Principe Amedeo 5/L tel. 544.077): Personale di Akira Kurosawa: I sette samurai, [redacted] Toshiro Mifune ore 16, 18,15: Rashomon (versione italiana) con Toshiro Mifune ore 20,45 e 22,30. Ingresso riservato ai soci. Avventuroso

CROCETTA - S. [redacted] - [redacted]

ADRIANO (via Sacchi 65, telefono 587.715): Culo e camicia, E. Montesano, R. Pozzetto. Ap. 17,30 Commedia

[redacted] (via Tunisi 92, tel. 3299.827): [redacted], di J. Carpenter, con K. Russell. Ore 20; 22,30 Fantascienza

VINZAGLIO (corso Duca Abruzzi 102, telefono 596.125): Ridere, ridere, ridere: Ecco [redacted] esempio, A. Celentano, R. Pozzetto. [redacted] 14. Ore 20,15; 22,30 Commedia

ZONA FRANCIA

BERNINI (corso Tassoni 3, tel. 749.38.43): Cristiana F. noi i ragazzi dello zoo di Berlino di Ulrich Edel. Viet. 14. Ult. 22,15 Drammatico

ZETA d'Essai (via Cibrario 88, tel. 749.2907): La notte di San Lorenzo, di P. e V. Taviani, con O. Antonutti. Or. 20,30; 22,30 Commedia drammatica

[redacted]

VALDOCCO* (via Salerno 12, tel. 482.302): Passione d'amore, [redacted] Ettore Scola, colori. Or. 16,30; 18,30; 20,30; 22,30 Commedia drammatica

MADONNA DI CAMPAGNA-LUCENTO

LUCE* (strada Lucento 3, tel. 731.615): 1997 Fuga da New York Fantapolitico

LUINI* (via Luini 90, tel. 290.339): domani Tradimento Drammatico

[redacted] MILANO-REGIO PARCO

[redacted] (via Tanaro 30, tel. 262.16.85): Il buco nero. Non viet. Fantascienza

REBAUDENGO (c. Vercelli, 190/B, tel. 284504): Mephisto, di I. Szabo. Unica proiez. ore 21 Drammatico

ZONA VANCHIGLIA-BORGO PO

[redacted] TEATRO [redacted] 'D [redacted] (piazza Santa Giulia 7) domani Le colline dei conigli. Ore 14,30; 16,30 [redacted] animato

[redacted] NIZZA-LINGOTTO

CUORE* (Via Nizza 56, tel. 687.668): Pomi d'ottone e manici di scopa, [redacted] Walt Disney, con Angela Lansbury, David Tomlinson. Or. 16; 18; 20; 22,15 Commedia

S. LUIGI (via Ormea 4, tel. 692.471) domani Lilly e il vagabondo, di W. Disney Disegno animato

LUCI ROSSE

MAFFEI (via Principe Tommaso 5, telefono 683.354): Dolce peccato (Hard francese). Apertura 14,30; ult. 22,30. Lire 4500

METROPOL (via Principe Tommaso 6, tel. 650.5470): Rapporto a tre. Or. 14,30; 16; 17,40; 19,10; 20,40; 22,30. Ingresso L. 4000

ORFEO (piazza Carlina, tel. 839.6701): La superbocca di Julia, J. Leslie, G. Roberts. Ingresso L. 4000. Ap. 15; ult. 22,30

PRINCIPE (via Principi d'Acaja 45, tel. 749.6951): Chiuso per restauri

REGINA (corso Regina Margherita 123, tel. 530.885): Barbara e le mogli viziose. Ap. 10; ult. 22.

TORINO (via Buozzi 6, tel. 530.353): CHIUSO PER LAVORI

ALCIONE (c. Regina Margherita 134 tel. 5213.145): CHIUSO

ARTISTI EROTIC CENTER (via Giulia di Barolo 24): CHIUSO

[redacted] **DOPPIA LUCE ROSSA** (via Milano 8, tel. 530.255): Mogli in cerca di piacere. Ap. 10; ult. 22,30.

ROMA BLUE (via San Donato 40, tel. 487.765): CHIUSO PER RESTAURI

SPEZIA (via Nizza 170, tel. 696.3617): CHIUSO [redacted] LAVORI

VITTORIO [redacted] (piazza Vittorio Veneto 5, tel. 871.642): I piaceri a tre. Ap. 14,30; [redacted] 22,30

ALEXANDRA (via [redacted] 18, tel. 511.293): «Furia [redacted] Samantha Fox. Viet. [redacted]. Ore 14,05; 15,45; 17,25; 19,05; 20,45; 22,30

AMERICA (via Frejus 27, telefono 446.764): CHIUSO

MAIOR (largo G. Cesare 105, [redacted]. 287.974): La porno [redacted] vizio. Ap. 15; ult. 22,30

CABARET VOLTAIRE (via Cavour 7, telefono 516.046): Tutti i giorni due film diversi dalle 16 alle 24. Prima visione nazionale assoluta Lolita e la vedova allegra, sonoro in lingua originale e Starzan. Ingresso soci

CINECLUB (via Fratelli Calandra 15, tel. 447.2868): dalle 14,30 alle 24 continuato Country sex, novità assoluta. Ingresso riservato ai soci

Sabato 12 Marzo 1983

STAMPA SERA

LOTTO
PAGINA 23

QUOTIDIANO [illegible] - TORINO, VIA [illegible] 12 - TEL. (011) [illegible] - [illegible] 10126 - [illegible]
ABBON. POSTALE (GRUPPO 1/70) - LIRE [illegible] (ARRETRATI IL DOPPIO)

AUTOMOBILI DIVERSE

AUSTIN

In Corso Turati 13/d a Torino

Fiorauto 2

LA JUVE GIOCA GUARDANDO A PISA

● L'Avellino [illegible] da prendere [illegible] leggera, ma l'attenzione [illegible] Juventus, domani, sarà tutta concentrata su Pisa dov'è di scena la Roma. La [illegible] riscossa bianconera, infatti, si potrebbe [illegible] se la squadra di Liedholm non dovesse più [illegible] battuta [illegible]

● ALLE [illegible]

SABATO 12 MARZO - ANNO 115 - NUMERO 69

ORA PARLA ZATTONI CHI TREMA A TORINO?

A Roma i giudici mettono sotto accusa Consiglio della magistratura, Regione e Provincia per «gettoni» e caffè

LIBERTO ZATTONI, AGLI ARRESTI DOMICILIARI, E' [illegible] DI VENARIA PER [illegible] DEI [illegible] ANCORA [illegible] TAMANE NELLA [illegible] RIPORTATO STAMA[illegible]

■ TORINO — Momenti [illegible] suspence, [illegible], a Venaria: alle [illegible] uomo «incappucciato» ha varcato, tra due militi, il portoncino [illegible] della caserma dei carabinieri. [illegible] è pensato [illegible] bito [illegible] di uno dei [illegible] nuovi [illegible] di [illegible] per imminenti già da [illegible]. La «voce» di altri arresti tra politici torinesi [illegible] a [illegible] la «Torino [illegible] conta». Si [illegible] ora in ora [illegible] al «si dice» seguissero nuovi [illegible] perché l'immagine dell'«incappucciato» [illegible] su [illegible] 127 [illegible] carabinieri [illegible] fatto [illegible] l'allarme [illegible] i cronisti che stazionano dinanzi [illegible]

Più [illegible] il «mistero» è [illegible] chiarito. [illegible] nove e trenta ha [illegible] [illegible] portoncino il procuratore aggiunto Marzachì, seguito poco dopo dagli [illegible] magistrati che conducono l'inchiesta, Mazza-Gaianti e Vitari. Dovevano interrogare nuovamente Liberto [illegible]: [illegible] l'esponente [illegible] «l'incappucciato» visto scendere poco prima dall'auto dei [illegible] nieri (l'uomo [illegible] agli [illegible] domiciliari).

In [illegible] arrivato a Venaria [illegible] uno [illegible] di Zampini, Mario. E' previsto [illegible] i magistrati sentano [illegible] l'«iperattivo» faccendiere, [illegible] quale debbono [illegible] taluni particolari. E' probabile anche [illegible] confronto [illegible] Zattoni [illegible] Revelli. [illegible] si continua ad attendere che i due nuovi ordini di [illegible] vengano eseguiti, entro [illegible]

● ROMA — [illegible] alli[illegible]no [illegible] [illegible] d'ollo le [illegible] della magistratura contro «sprechi» e corruzione nelle [illegible] pubbliche. Dopo Torino, Milano e Pescara, anche a Brescia, Lecco [illegible] Voghera la magistratura [illegible] indagando [illegible] amministratori [illegible] [illegible] pubblici, [illegible] con una clamorosa iniziativa dei giudici [illegible] procura della Repubblica di Roma [illegible] componenti [illegible] Consiglio Superiore della Magistratura [illegible] [illegible] raggiunti da [illegible] giudiziarie per presunti [illegible] [illegible] peculato.

● [illegible] — Trenta comunicazioni per peculato hanno raggiunto tutti i componenti [illegible] Consiglio, [illegible] a Sofo Borghese [illegible] [illegible] Mario Berri, rispettivamente ex procuratore [illegible] ex presi[illegible] [illegible] [illegible] Cassazione, [illegible] di diritto [illegible] [illegible], e ora in pensione. Sotto [illegible] l'aumento [illegible] gettone [illegible] [illegible] (da 25 mila [illegible] 60 mila) riconosciuto anche per [illegible] partecipazione [illegible] commissioni [illegible] [illegible] quelle in cui i consiglieri svolgono [illegible] la loro [illegible] (e [illegible] più le riunioni a cui può partecipare [illegible] consigliere [illegible] la [illegible] giornata). Inoltre l'indennità di missione per i consiglieri resi[illegible] fuori [illegible] è [illegible] raddoppiata. [illegible] tra [illegible] «spese discutibili» [illegible] [illegible] [illegible] voci gonfiate, [illegible] quella [illegible] [illegible] milione di lire per [illegible] [illegible] un [illegible]

■ PROVINCIA DI [illegible] E REGIONE LAZIO — Il presidente [illegible] Regione Lazio, [illegible] il presidente [illegible] la Provincia di [illegible], Gianroberto Lovari, entrambi socialisti, e tutti i membri delle due giunte hanno ricevuto comunicazioni giudiziarie firmate dal giudice [illegible] per sperpero di de[illegible] pubblico sotto le [illegible] [illegible] per rappresentanza». [illegible] parla di conti [illegible] astronomici, [illegible] comunque rilevanti: un bar [illegible] esempio [illegible] presentato [illegible] [illegible] medio di 11 milioni al mese. L'inchiesta, partita dalla denuncia [illegible] procu[illegible] generale della Corte dei Conti, investe [illegible] [illegible] quarantina di enti pubblici della [illegible] [illegible] » (è venuto fuori [illegible] [illegible] di 2 milioni per [illegible] con caviale e salmone»).

● MILANO — [illegible] è stata [illegible] [illegible] comunicazione giudiziaria [illegible] carico degli [illegible] [illegible] Comune sotto [illegible] per «[illegible] ridotti» (eludendo quindi [illegible] legge dell'equo canone) [illegible] [illegible] pubblici [illegible] favore di [illegible] e [illegible].

IL «FACCENDIERE», [illegible] DATO IL VIA [illegible] POI ALIMENTATO, CON [illegible] E [illegible] L'INCHIESTA SULLE [illegible]

STAMPA SERA

CONCORSO

"ATTENTI AL CANE!"

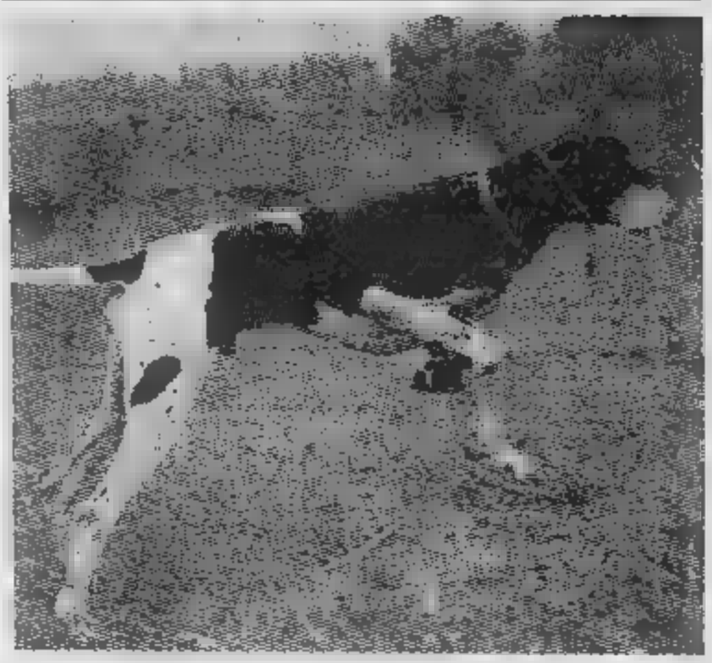

DI CHE RAZZA E' IL CANE FOTOGRAFATO?

.....

Nome.....

Cognome.....

Indirizzo.....

CAP..... Città.....

Telefono.....

AUT. MIN. RICH.

ALLEVAMENTO DI CASA Cavallo

Vendita cuccioli di tutte le razze, addestramento, pensione in via Vallongo, 35 - Villastellone - Tel. 961.05.39

Toelettatura e vendita di tutto l'occorrente del tuo amico cane in C.so Moncalieri 208 - Torino - Tel. 674.534

REGOLAMENTO

1) L'Editrice LA STAMPA S.p.A. [illegible] un concorso denominato «Attenti al cane» fra tutti i lettori del [illegible] quotidiano Stampa Sera.
2) Da martedì 1° marzo a martedì 15 marzo, Stampa Sera (edizione in formato tabloid) pubblicherà ogni giorno un tagliando con la foto di un [illegible] razza, che dovrà essere individuato esattamente dai lettori. I lettori potranno compilare il tagliando con i loro dati anagrafici, ritagliare e spedire a Stampa Sera - Promozione e Sviluppo - Via Marenco, 32 - 10126 TORINO oppure imbucare in apposite urne collocate il 13 marzo al Palazzo del Lavoro di Torino, nell'ambito della 52ª Mostra Internazionale Canina.
3) Fra tutti i tagliandi pervenuti con [illegible] soluzione entro [illegible] 18 marzo, saranno [illegible] a sorte 18 premi, nell'ordine:
   — 1° premio: un **volo aereo per 2 persone Milano-Madrid e ritorno per l'esposizione mondiale canina di Madrid che si terrà dal [illegible] 12 giugno;**
   — **dal 2° al 16°: 15 Enciclopedie del cane dell'ISTITUTO GEOGRAFICO DE AGOSTINI.**
4) L'Editrice LA STAMPA S.p.A. dichiara [illegible] rinunciare alla [illegible] ritenuta d'imposta [illegible] confronti [illegible] vincitori.
5) I vincitori [illegible] informati [illegible] lettera e pubblicazione sul giornale.
6) Sono [illegible] dal concorso i tagliandi ricavati dalle copie omaggio e i facsimile, così come si intendono [illegible] partecipazione i dipendenti dell'Editrice La Stampa ed i loro familiari.

Compilare, ritagliare e spedire a [illegible]
Promozione e Sviluppo - Via Marenco 32 - 10126 TORINO

INFORMITALIA ISTITUTO NAZIONALE [illegible]
CONTROLLI - INDAGINI - INFEDELTA' - ESITO ASSICURATO
Corso Vittorio Emanuele 107 - [illegible] 511.024 - 536.682 - Torino

RISTORANTE DELLA PACE
[illegible] & CESARE
Via Roma 34 S. MAURO T.SE - Tel. 822.1120

CUCINA TIPICA PIEMONTESE
Specialità funghi - Rane - Lumache ecc.
Sale per ogni tipo di banchetto e colazioni [illegible] lavoro
Ampio parcheggio riservato
Sono gradite le prenotazioni - Chiuso il lunedì

oggi,domani
Se oggi hai un problema di occhiali, vieni domani stesso da Montenaro. Troverai [illegible] massimo dell'assistenza, il massimo [illegible] tecnologia [illegible] la [illegible] più vasta per servirti meglio. Lenti e montature delle marche più prestigiose e le ultime novità [illegible] lenti a contatto.
montanaro
i migliori occhiali della tua vita
V. CIBRARIO 36
TEL. 48.65.65

OLOCAUSTO PER FAME

Burro o cannoni?

Burro o cannoni, vecchio [illegible] eterno dilemma, perennemente risolto in favore della spesa folle per l'acquisto di armi. Lo scandalo non [illegible] provocato solo dai Paesi dell'Occidente industrializzato, [illegible] purtroppo anche da quei Paesi sottosviluppati che per primi avrebbero il dovere di impiegare i loro "budget" per risolvere il problema della [illegible]

Sono 450-600 i miliardi di dollari attualmente spesi per le forniture belliche in tutto il mondo; una parte consistente di queste armi (75 per cento circa) finiscono negli arsenali dei Paesi del Terzo Mondo. Stati Uniti e Unione Sovietica sono saldamente in testa al traffico internazionale di armi.

E' spesso [illegible] nome della "realpolitik" che i governanti delle iperpotenze decidono di impegnarsi in forniture [illegible] armi ai Paesi in preda a vuoti di potere ma le conseguenze sono spesso imprevedibili. Il caso più significativo e preoccupante di questi ultimi anni è l'invasione sovietica dell'Afghanistan, una manovra politico-militare che ha [illegible] seriamente in crisi il difficile processo della distensione.

Un recente rapporto delle Nazioni Unite sul di[illegible] e lo sviluppo dimostra che la [illegible] [illegible] armi produce [illegible] devastanti sulle economie: gonfia l'inflazione, frena i consumi e scoraggia gli investimenti. A [illegible] dell'aumento dei prelievi fiscali per il mantenimento degli arsenali, inoltre, si incide negativamente [illegible] pesantemente sui bilanci delle famiglie. L'industria militare, infine, storna capitali enormi e non produce occupazione. «Un miliardo di dollari — *dice Lee Aspin, deputato al Congresso americano* — con[illegible] [illegible] [illegible] 100 mila posti di lavoro nell'insegnamento [illegible] solo 48 mila nel settore della difesa».

Cosa fanno i Paesi poveri per spezzare la spirale del sottosviluppo? Poco. Un'interessante proposta è emersa al vertice dei Paesi [illegible] allineati [illegible] corso [illegible] svolgimento a New Delhi ma ci sono poche speranze [illegible] vederla realizzata. Consiste nel tentativo di creare [illegible] banca internazionale che finanzi il progresso accelerato dei Paesi economicamente [illegible] favoriti. Ci sono tuttavia forti opposizioni alla creazione della «banca dei poveri».

I più ricchi tra i Paesi non allineati (principalmente produttori ed esportatori [illegible] petrolio), che presumibilmente dovrebbero fornire la quota più cospicua dei fondi iniziali, hanno già fatto [illegible] pere infatti che il momento [illegible] è dei più favorevoli per un'impresa del genere

g. m.

L'allarme è già stato lanciato da tempo, ma i governanti lo ignorano: il ritmo [illegible] crescita delle risorse alimentari non tiene più im passo con l'accelerazione demografica. In più, si accresce lo «sbilancio» tra [illegible] produttori di risorse agricole e alimentari che producono e vendono sempre di più, e Paesi in difficoltà, che produ[illegible] sempre [illegible] e [illegible] sempre meno in grado [illegible] sostenere gli enormi costi delle importazioni di generi [illegible] pri[illegible] necessità. Da [illegible] parte le nazioni industrializzate consumano le risorse dell'intero pianeta. Dall'altra, i Paesi sottosviluppati traggono ben pochi vantaggi dall'export di materie prime (quan[illegible] [illegible] posseggono). Altri Pae[illegible] ancora non posseggono del tutto le risorse [illegible] il problema [illegible] fame non si pone neppure più in termini [illegible] riscatto futuro. Nel cosiddetto Terzo Mondo [illegible] morti [illegible] fame nel solo 1978, 15 milioni [illegible] bambini e circa [illegible] terzo dell'umanità si trova attualmente ai limiti [illegible] sussistenza, vittime della fame e delle [illegible] lattie [illegible] [illegible] procurate.

Entro il Duemila, secondo [illegible] più attendibili proiezioni delle Nazioni Unite, gli abitanti [illegible] pianeta saranno circa 7 miliardi: che [illegible] accadrà? Molti studiosi concordano nel dire che se l'Occidente non offrirà ai Paesi sottosviluppati un aiuto adeguato, potrà trovarsi coinvolto in una gravissima crisi economica: «*L'interdipendenza e [illegible] sue leggi biologiche si sono ormai dilatate a tutto il pianeta*», ha scritto Servan Schreiber.

Osserviamo più da vicino il quadro prossimo dell'umanità. Quando avrete esaminato i dati capirete perché tornano d'attualità certi nomi, certi studiosi. Vogliamo fare un rapido accenno [illegible] Robert Balthus (1766-1834). Nel [illegible] «*Saggio sul principio della popolazione mondiale*» dichiara che l'eccesso [illegible] nascite costituisce una minaccia per la sopravvivenza: [illegible] ciò per l'impossibilità di [illegible] tenere allo stesso livello popolazione e risorse alimentari. Balthus [illegible] ragione? Solo a metà, poiché oggi appare un'ingenuità credere che [illegible] limitazione delle nasci[illegible] costituisca di per sé la soluzione del problema fame. Tantopiù oggi che sono disponibili sia le ricchezze che gli strumenti tecnologici per incrementare [illegible] produzione agricola fino al soddisfacimento dei bisogni.

Ecco il quadro degli squilibri mondiali: il «Nord» — cioè [illegible] mondo industrializzato — possiede [illegible] solo oltre il [illegible] per cento delle industrie e le ricchezze che [illegible] derivano gli appartengono in modo esclusivo. Al Sud — i Paesi sottosviluppati — [illegible] restano che le briciole: vendono al Nord materie prime, ma si indebitano drammaticamente per acquistare i prosotti industriali necessari allo sviluppo.

Uno dei mutamenti più spettacolari verificatisi negli ultimi anni — stabilisce il «*Rapporto Brandt - Dossier Nord-Süd*», pubblicato nell'80 con il titolo «*Un programma per la sopravvivenza*» — [illegible] stato l'aumento [illegible] prestiti del mercato privato internazionale, «*debiti che oggi coprono quasi il 40 per cento dei debiti residui dei Paesi emergenti, rispetto al solo 17 per cento del 1970... Nel triennio 1979-81, i pagamenti aggregati di servizio del debito di tutti i Paesi emergenti, Opec esclusa, ammonteranno* — scriveva — *a 120 miliardi di dollari*».

Anche la bilancia agricolo-alimentare viaggia verso il tracollo col rapido aumento delle importazioni. La produzione [illegible] alimenti del Terzo Mondo è cresciuta del 2,5 per cento l'anno in un quarto di secolo, dal 1950 [illegible] '75, ma [illegible] domanda di cibo è [illegible] tata del 3 per cento annuo. Sulla base dell'attuale «trend» il Terzo Mondo, nel 1990, importerà presumibilmente 145 milioni di tonnellate di alimenti.

La Cina, il più popolato tra i Paesi emergenti, sta cercando di spezzare questa spirale mortale: soprappopolazione, sottosviluppo, fame, urbanesimo selvaggio. Shanghai, 12 milioni di abitanti, la più grande città della Cina (che aveva 6 milioni [illegible] abitanti nel '50 [illegible] uno appena del 1920) ha raggiunto da poco il tasso zero di sviluppo demografico: un impegno che i governanti cinesi intendono assolutamente rispetta[illegible] in futuro. Zhao Ziyang, [illegible] premier successore di Hua, lanciò nel '77 questo slogan: «*Una famiglia, un figlio*». Se fosse rispettato, la Cina — che conta ora quasi un miliardo di abitanti — potrebbe assestarsi su quota 1,2 miliardi entro l'anno Duemila.

I dirigenti cinesi sono at-

NEL '78 SONO MORTI PER FAME 15 MILIONI DI BIMBI

Ma gli [illegible] quanto mangiano?

Quanto e come mangiano gli italiani? Le abitudini [illegible] le possibilità alimentari sono [illegible] più disparate: accanto a [illegible] «iper-consumo» di carni scelte caratteristica di molte zone urbane, convivono [illegible] abbastanza povere di valori nutritivi, specialmente pane [illegible] pasta nel Mezzogiorno.

In relazione ai [illegible] degli altri Paesi, mediamente l'Italia consuma molti alimenti con caratteristiche nutritive povere: il [illegible] italiano pro-capite di cereali [illegible] nel '73 di circa 120 chili l'anno, contro i [illegible] [illegible] Germania, i 73 della Francia. Nello stesso [illegible] il consumo di carne per abitante [illegible] di appena [illegible] chili in Italia, [illegible] 95 [illegible] Francia, [illegible] in Belgio, [illegible] in Germania [illegible] [illegible] punta di 116 chili negli Stati Uniti.

Brasile: saccheggi negli [illegible]

SAN PAOLO — Questa [illegible] una cronaca, incredibile ma vera, di quanto [illegible] accaduto il 2 [illegible] scorso nel disastrato Stato [illegible] Ceara (si trova a nord-est [illegible] [illegible]): più di 500 contadini infuriati hanno invaso la città [illegible] Cascavel, saccheggiando tutti i negozi [illegible] generi alimentari. Gli agricoltori della zona erano stati ridotti alla fame dalla prolungata siccità che ha distrutto quasi tutte [illegible] colture e ucciso il bestiame. Il sindaco di Cascavel [illegible] dichiarato che nella zona [illegible] [illegible] circa 5 mila persone [illegible] alimenti e senza lavoro».

Nello Stato di Ceara non è la prima volta che avvengono tumulti [illegible] [illegible] della carestia. Nella regione sono ormai numerosi gli episodi di saccheggio

LA VERGOGNA DEL DUEMILA

tualmente alla ricerca di [illegible] via intermedia tra l'industrializzazione, alla quale hanno dato e intendono dare forte impulso e il sostegno alla produzione agricola. Proprio [illegible] questo equilibrio: città-campagna, industria-agricoltura, si gioca il futuro [illegible] tutto il pianeta. Fu Mao a giudicare le città «abusive e parassitarie». La [illegible] svolta guidata da Deng dovrebbe però annullare gli effetti della radicalizzazione anti-urbana. «*Pur essendosi dato l'obiettivo a lungo termine dell'industrializzazione* — dichiara il "Rapporto Brandt" — [illegible] *Cina dà la massima priorità alla produzione agricola. In part tempo, essa è impegnata sulla strada del controllo demografico*».

Malgrado le speranze e gli importanti risultati già conseguiti, neppure [illegible] città cinesi sono immuni da tensioni sociali. Le cifre ufficiali parlano di 10-20 milioni di disoccupati in rapporto a una forza lavoro stimata sui cento milioni di uomini. C'è dunque chi ha la forza, come [illegible] Cina, e si dà strumenti pratici per reagire, oggi, contro un minaccioso domani. Ma la grande maggioranza dei Paesi sottosviluppati vivono condizioni molto più drammatiche.

E' utopia pensare che [illegible] giro di pochi anni l'uomo riuscirà a debellare la minaccia della fame? Se leghiamo questa speranza alla disponibilità dell'Occidente, le possibilità sono praticamente zero. Le spese sostenute per l'acquisto di armamenti testimoniano chiaramente l'assenza di una concreta volontà di impegno sul problema alimentare. L'ammontare del «*budget*» mondiale per la difesa è di [illegible] miliardi di dollari Usa. Tutti insieme, gli aiuti ai [illegible] poveri non raggiungono il 5 per cento [illegible]

LA RACCOLTA DEL [illegible] [illegible] UNO STERMINATO CAMPO DEL MID-WEST DEGLI STATI [illegible], I MAGGIORI PRODUTTORI ED [illegible] DEL MONDO

quella cifra diabolica. «*Lo 0,5 per cento delle spese militari annue mondiali* — ha scritto Willi Brandt — *basterebbe a finanziare l'acquisizione di tutte le attrezzature agricole necessarie ad aumentare [illegible] produzione [illegible] alimenti*».

Il prezzo dei cereali, e [illegible] grano in particolare, è spaventosamente alto per poter soddisfare i bisogni delle popolazioni povere. E [illegible] che ferree leggi economiche impongano queste tariffe poiché i grandi produttori dei tradizionali [illegible] esportatori (Stati Uniti, Canada, Australia) non troverebbero conveniente commerciare [illegible] listini bloccati. Negli ultimi 15 anni il totale delle importazioni di cereali dei Paesi [illegible] Terzo Mondo è cresciuto del 15 per cento e la spesa sostenuta [illegible] è raddoppiata. Il progressivo indebitamento per l'acquisto [illegible] prodotti industriali ed agricoli e il pagamento [illegible] vertiginosi interessi sottrae fondi agli investimenti in campo agricolo; si perpetua in tal modo la [illegible]ipendenza dall'Occidente anche per l'alimentazione [illegible] base.

Può sembrare paradossale, [illegible] il pianeta produce già derrate alimentari bastanti [illegible] nutrire [illegible] popolazione mondiale. Uno studio della Fao — l'istituzione delle Nazioni Unite — spiega che la disponibilità di calorie è superiore [illegible] 10 per cento alle necessità globali. Ciononostante, alcune popolazioni africane mangiano meno oggi che nei decenni passati.

I Paesi del cosiddetto Nord, invece, sprecano tradizionalmente le loro risorse alimentari. C'è l'esempio chiarificatore dei cereali impiegati per l'alimentazione animale nella misura del 50 per cento: «*E' un grande spreco di calorie*», sostengono gli studiosi.

Grandi sfasci hanno prodotto nei Paesi poveri [illegible] dissennate scelte verso [illegible] miraggio dell'industrializzazione. Spesso, [illegible] povere economie locali riuscivano a prosurre quel minimo di alimenti sufficiente per tamponare i morsi della fame. L'urbanizzazione seguita all'insediamento di [illegible] industriali hanno favorito la desertificazione delle campagne, accrescendo la dipendenza dalle importazioni di cereali. In diverse zone [illegible] produzioni occidentali hanno soppiantato quelle locali. Nelle città dei Paesi emergenti, inoltre, si diffonde l'uso «imitativo» del cibo su modello occidentale: mangiare come i bianchi dei Paesi ricchi diventa quindi non solo una necessità (non c'è altro) ma [illegible] introducono prodotti che stravolgono le tradizioni locali e diventano «*status-symbol*» alimentari.

Mentre da noi [illegible] pone per la prima volta il problema del contenimento dell'alimenta[illegible] a [illegible] dell'iper-consumo (l'obesità [illegible] divenuta una malattia sociale da combattere [illegible] costose [illegible] ipocaloriche) i popoli «miserabili» devono affrontare, oltre [illegible] carestie, anche l'assalto delle agguerrite compagnie produttrici [illegible] alimenti conservati; il «cliente sottoalimentato» del Terzo Mondo [illegible] infatti il più influenzabile dalla pubblicità. Così in Africa e in Asia vengono proposti (e imposti) prodotti, come il latte condensato, il cui uso sregolato produce effetti negativi. [illegible] [illegible] saputo infatti che i biberon spesso non vengono sterilizzati [illegible] scarsità d'acqua, che le istruzioni, a causa [illegible] dell'analfabetismo, vengono [illegible] ignorate, [illegible] che per risparmiare non vengono rispettate le proporzioni acqua-condensato: il risultato è che in molte zone la mortalità infantile, [illegible] dispetto delle promesse, è aumentata

Secondo stime attendibili, il mercato dei prodotti alimentari per l'infanzia nel Ter[illegible] Mondo ammonta attual[illegible] [illegible] vertiginosa cifra [illegible] 80 miliardi di dollari all'anno.

Come aiutare il Terzo Mondo? Qui il problema si fa [illegible] più difficile. Non bastano le elemosine, non sono sufficienti gli aiuti episodici, [illegible] vero. Ma mentre i Parlamenti [illegible] nazioni ricche discutono i provvedimenti [illegible] adottare, la gente muore: «*La fame [illegible] si cancella per decreto*», ha scritto Pierre Drouin su «*Le Monde*». Ci sono forme di aiuto che recano danni anche politici [illegible] Paesi poveri. L'invio costante di derrate alimentari, per esempio, che costituisce per certi governi «*la garanzia* — spiega Drouin — *di poter contare [illegible] [illegible] flusso regolare di aiuti che dispensa [illegible] preoccuparsi veramente di sviluppare [illegible] produzione nazionale e permette loro di "girare" ad altri fini [illegible] risorse finanziarie. Inoltre, la distribuzione gratuita [illegible] [illegible] basso prezzo di [illegible] parte degli aiu[illegible] è, nelle mani dei governi, un'arma che permette loro di consolidare l'assetto politico esistente*».

Girolamo Mangano

«Noi radicali e la guerra delle firme»

Il Parlamento ha proclamato a Pasqua la settimana per l'informazione contro lo sterminio per fame nel mondo - Intervista alla Aglietta sulla battaglia scatenata dal suo partito

ROMA — *La settimana di Pasqua [illegible] stata proclamata dal Parlamento «settimana di informazione sullo sterminio per fame nel mondo». Con decisione unanime, [illegible] Camera dei deputati ha quindi chiesto al governo di prendere le opportune iniziative affinché della lotta alla fame nel mondo si parli nelle scuole, nelle strutture pubbliche, in televisione.*

«Fondamentale è la diffusione dell'appello [illegible] Nobel — *dice Adelaide Aglietta, capogruppo radicale alla Camera* — che nelle scuole dovrebbe [illegible] [illegible] già iniziata. [illegible] il servizio pubblico televisivo, in quella settimana, dovrà [illegible] come centralità [illegible] tutti i programmi, e non solo quindi con trasmissioni specifiche, proprio questo tema». *L'obiettivo che i radicali indicano, è [illegible] l'informazione di Pasqua [illegible] si limiti ad agitare [illegible] problema*, «ma informi davvero su quanto si [illegible] facendo [illegible] [illegible] quanto [illegible] può fare per risolverlo».

Questa settimana di informazione, proclamata dal Parlamento è un indubbio successo [illegible] radicali, che da anni ormai, hanno fatto della lotta alla [illegible], la loro linea politica. La settimana, si concluderà con la «marcia per la pace e la vita», che il mattino di Pasqua partirà [illegible] Porta Pia [illegible] raggiungerà piazza San Pietro, in un abbraccio [illegible] tra laici [illegible] credenti, con [illegible] benedizione di Giovanni Paolo II.

Ma l'informazione è solo il primo passo per risvegliare [illegible] coscienza dell'Occidente ricco, e dichiarare così, guerra alla fame. «L'Onu — *ricorda ancora Adelaide Aglietta* — aveva deliberato che ogni Paese industrializzato destinasse lo 0,7 per cento del prodotto nazionale lordo alla cooperazione e allo sviluppo del Terzo Mondo. Questa delibera [illegible] stata ripresa anche dal Parlamento europeo: [illegible] solo pochi hanno ottemperato [illegible] questa direttiva, e l'Italia [illegible] tra i più lontani da quella cifra».

E la legge, scaturita [illegible] una proposta radicale, che destinava tremila miliardi per salvare tre milioni di vite umane entro [illegible] anno?

«La legge di iniziativa popolare, sottoscritta [illegible] quasi tutti i sindaci italiani — *risponde la leader radicale* — è stata snaturata, [illegible] noi ovviamente cercheremo di ripristinarla con gli emendamenti, quando il testo concordato tra i gruppi di maggioranza giungerà finalmente [illegible] discussione».

[illegible] [illegible] [illegible] *già pronto alla fine di luglio?*

«In effetti c'era l'impegno di tutti i gruppi che [illegible] settembre sarebbe ripres[illegible] l'iter, per giungere [illegible] una rapida approvazione: infatti siamo [illegible] marzo. Comunque, ci hanno promesso che la legge sarà discussa dopo l'approvazione [illegible] bilancio dello Stato, e ci auguriamo che quindi entro aprile si possa riparlare di questa legge».

Perché ai radicali non piace la proposta unificata, elaborata dalle commissioni?

«Perché ricalca schemi di intervento vecchi. Sinora, anche quei pochi fondi destinati allo sviluppo dei Paesi poveri, non sono serviti: hanno prodotto morti, e dipendenza politico-economica [illegible] questi Paesi. [illegible] proponiamo [illegible] metodo d'intervento nuovo, che deve essere slegato dalle logiche di mercato, altrimenti non si salvano le vite e si producono schiavi. [illegible] poi, snaturare così profondamente una legge sottoscritta anche [illegible] tutti i sindaci italiani, non [illegible] uno schiaffo alle istanze che vengono [illegible] realtà locali?».

In questi giorni, in [illegible] le città italiane, i radicali hanno rimesso sui marciapiedi i loro tavolini, [illegible] raccolgono firme. Le petizioni presentate [illegible] sei, toccano vari temi, [illegible] sono indirizzate a Pertini, [illegible] governo, ai presidenti di Camera e Senato. La principale [illegible] quella che chiede [illegible] maggior impegno nella lotta contro la fame nel mondo, [illegible] in difesa della legge dei sindaci. «Su tutte e sei [illegible] petizioni — *conclude Adelaide Aglietta* — sono già [illegible] raccolte [illegible] mila firme».

Gianni Pennacchi

[illegible] AGLIETTA

GRAN FINALE DELLA TUA VECCHIA AUTO. CON UN MILIONE (almeno) E UNA NUOVA *A112*.

Dal 10 al 31 marzo. Eccezionale valutazione dell'usato presso i Concessionari Lancia per chi acquista una nuova *A112*.

Hai un'auto con troppi anni e troppi chilometri, che rappresenta un rischio e una continua spesa? Un'auto che deve passare la revisione dell'Ispettorato della Motorizzazione, il che significa costose riparazioni oppure la demolizione? La nostra proposta è per te. Hai un'auto meno vecchia, ma che intendi cambiare alle condizioni più favorevoli? La nostra proposta è anche per te. I Concessionari Lancia valutano la tua vecchia auto, in qualsiasi condizione si trovi, almeno un milione se acquisti, dal 10 al 31 marzo, una Nuova A112 tra quelle disponibili per la consegna.
Basta che il tuo usato sia regolarmente immatricolato.

È l'occasione d'oro per passare a condizioni imbattibili alla guida A112. Un'auto rinnovata nella gamma (Junior, Elite, LX e Abarth), negli esterni, negli interni e nelle dotazioni. Un'auto dalla personalità unica che unisce alle dimensioni e consumi contenuti (20 km con 1 litro a 80 all'ora nella versione Junior) una eleganza unica nella sua categoria. La prestigiosissima LX ha persino gli alzacristalli elettrici di serie. Un successo già prodotto in più di un milione di esemplari, decretato dalle ben note caratteristiche di robustezza, qualità costruttiva, livello delle rifiniture, prestazioni, affidabilità, bassi costi di manutenzione, divertimento di guida.
Oltre all'eccezionale valutazione del tuo usato, puoi ottenere le massime facilitazioni di pagamento, con una minima quota contanti e rateazioni SAVA fino a 36 mesi.
Metti in moto per l'ultima volta la tua vecchia auto: destinazione Concessionario Lancia. Ti aspettano un milione (come minimo) e una fiammante A112. Ma solo fino al 31 marzo.
L'acquisto di una A112 dà diritto all'iscrizione ACI gratuita per 1 anno.

E' UNA PROPOSTA DEI CONCESSIONARI LANCIA.

ECONOMICI

In tema di lavoro, impiego o lavoro, che la legge 9.12.1977 n° vieta discriminazioni sul l'inserzionista è impegnato a rispettare tale legge.

1 Affari e capitali

A.A.A.A. prestiti a tutti in ore a auto anche ipotecate o immobili, riservatezza.
CONSULFIN
corso Vittorio E. 195, tel. 445.496.

ATTENZIONE finanziamenti fiduciari mutui ipotecari artigiani commercianti piccole e medie industrie, via S. Teresa 23. Telefonare 539.026.

Finanziamenti automezzi immobili. Celerità, riservatezza, tassi modici. Torino, v. Avogadro 19, tel. 510.138 - 530.297.

PRIVATO CERCA
Impresa per costruire 80 vani civile abitazione pagamento vani in loco. Tel. 728.980 ore 18, 721.300 ore 20.

3 Aziende, negozi

A.A.A. cessione rilievo negozi ed aziende. Visite in loco per valutazioni .

A.A.A. ACCONCIATURE signore Nichelino centro 60 mq poco, arredamento causa trasferimento cedesi L. 28 milioni. Studio Strina, 678.864.

A.A.A. AZIENDAL 011 850.21.75 compravende ogni e prezzo.

A. CENTRALISSIMA pizzeria artigianale da asporto conduzione familiare incasso cede Studio GMP, telefono 515.041.

ABAMEC 538.038 abbigliamento bimbi tabella IX X XIV zona Vanchiglia cede L. 65 milioni anche senza merce. Affare.

ABAMEC 535.038 primizie frutta e verdura zona Traiano tabelle I VI XIV L. 33 milioni compresi lordi vivi.

AFFARONISSIMO minimarket 4 angolare con alloggio svendo L. milioni. Tel. 341.514 - 730.470.

ALIMENTARI corso Francia punto di forte passaggio ottimo incasso giornaliero facilitazioni pagamento. Tel. 383.298.

AUTOFFICINA zona Moncalieri attrezzata forte passaggio 500 mq utile 50 milioni. L. 75 milioni. Frana 511.090.

AVVIATA tintoria ottima posizione buon giro d'affari vende con minimo anticipo. Telefonare 380.810.

AVVIATISSIMA gastronomia salumeria corso Montecucco punto di forte passaggio ottimo giro d'affari vende. Tel. 383.298.

latteria corso Francia incasso dimostrabile lire 450 mila ottima posizione vende. Telefonare 383.298.

AVVIATISSIMO import export autoveicoli causa espansione cerca 50% richiesta L. 150 milioni. Tel. 878.864.

BAR alcolico angolare 4 vetrine corso Francia ottimo giornaliero dimostrabile vende. Tel. 380.810.

BAR super alcolico zona S. Paolo con alloggio ampi locali ottimo incasso giornaliero vendesi. Telefonare 380.810.

BAR super centralissimo L. 1 milione mila giorno adatto nucleo familiare cedo a persona competenti anticipando L. 80 milioni. Tel. 548.231.

molto bello zona centrale ridotto buon incasso ceduto anticipando lire 40 milioni. Telefonare 548.231.

BAR super orario ridotto cedo L. 60 milioni anticipando L. 25 milioni. Tel. .

BAR via ario forte passaggio ottimo incasso incrementabile minimo contante. Telefonare 779.481.

BOUTIQUE in Tripoli zona forte passaggio tabella IX X e XIV per trasferimento Orlandini, 353.900.

CEDESI bar bottiglieria avviatissimo angolare mercato incasso corso Giulio Cesare. Tel. 274.3925.

per organizzazione commerciale vendita. Possibilità forti guadagni. Telefonare 327.838.

selezionata clientela marche esclusive sito cedesi a qualificata. Tel. 585.852 - 584.611 ufficio.

F. ZANONCELLI 581.694 cede corso vicinanze scuole cartolibreria tabelle IX XI XIII XIV, buon giro annuo.

MERCERIA su piazze tabelle 9, 10, 14 mq 70 adatta altri usi incrementabile ristrutturata L. 25 milioni. Frana 511.090 cede.

latteria con 3 gr vetrine angolare vendo a prezzo realizzo per seri motivi. Tel. 372.782 - 386.407.

OFFICINA meccanica cintura Torino Nord attrezzata camion ottimi clienti richiesta L. milioni dilazioni. Frana 511.090.

RISTORANTE bar locale tipico ben avviato in cintura di Torino per motivi familiari. Dilazioni di pagamento, Tel. 780.690.

licenza ambulante frutta e piante posti fissi provincie Torino Asti Cuneo. Tel. SOFI 635.974 - 518.725.

ma cedesi negozio. Tel. cedesi bar ristorante affare facilitazioni pagamento. Tel. 505.872.

5 Locali e negozi

offerte

AFFITTASI corso Giulio tostrada uso deposito locale mq luminoso riscaldato servizi ufficio doppio passo carraio. Tel. .

AFFITTASI deposito mq latterie vicinanze metallerie strada Valletta. 443.138.

AFFITTASI locali arredati ingresso (escluso abbigliamento) zona piazza Emanuele Filiberto. Tel. 511.647.

AFFITTASI seminterrato zona Parco Viberti mq servizi passo carraio ottimo magazzino o laboratorio, L. 450 mila mensili. Tel. 501.717.

AVETTA corso Inghilterra presso Sip box singolo. Tel. 92 - 532.558.

BRUNONE 6 km Carmagnola fronte strada area coperta mq 1200 terreno mq 4500 L. 210 milioni. Tel. 011 874.420.

industriali nuovi affittansi zona Moncalieri mq 1000-2000 ingressi carrai uffici mensa cortile. Telefonare 556.196.

CENTRO via Mazzini liberi 3 locali magazzino o esposizione in stabile signorile. Grimaldi, tel. 329.9007.

COLLEGNO sulla strada per Pianezza nuovo capannone già attrezzato di mq 550 cabina Enel più mq 450 di alloggio e uffici. Dilazioni, permuta. Terrasereno, tel. 838.873 - 631.1995.

CORSO Vercelli angolo via Cervino 7 grandioso negozio libero mq 300. Ristrutturato pavimenti in marmo riscaldamento indipendente bagno 30 mt esposizione di vetrine. Prezzo L. 600 mila al mq. Fiduciaria Immobiliare, tel. 956.

DI SALVATORE affitta via Reiss Romoli magazzino a piano carico mq 5000 dividibili uffici mq 200. Telefonare 587.183.

ESIM San Salvario stesma casa ottimo investimento 2 locali commerciali occupati L. 20 milioni dilazioni. Tel. 512.012.

IMMOBILIARE libero box auto via Buenos Aires L. 26 milioni dilazionabili. Telefonare 547.470 - 513.725.

EXPOCASE centro via Mazzini liberi muri negozio angolare 5 vetrine mq 100 più interrato mq 150 servizi. Tel. 506.206.

GAB affitta adiacente corso Dante seminterrato 1300 mq con ingressi carrai h. 8 mt più 250 mq uffici piano terreno collegati. Tel. 011 5767.

GABETTIMARK piazza Rivoli affitta locale seminterrato 500 mq per lavorazione leggera. 011 5767.

vendonsi magazzini e box varia metratura. Tel. 517.225 - 537.715.

HOTEL in Valcumanche recente muri e 14 camere bar ristorante parcheggio alto giro Tecnokasa 545.582.

IMMOBILIARETORO vende box auto adiacenze Grosseto minimo anticipi e dilazioni. Tel. 549.761 - 553.204.

LANZO TORINESE
vendesi locale commerciale centrale mq 200 più 80 circa sovrastante ampliabile mutuo fondiario. Tel. 695.852.

Tripoli luminoso seminterrato 210 mq circa passo carraio vende Orlandini, 353.900.

LOCALE industriale libero indipendente in Torino zona Aeronautica mq 250 parti e mq 150 cortile. Lire 505.000.

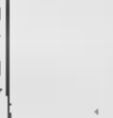

LOCALI centralissimi da 40 a 3000 sorvegliati carraio coperto segreteria telex telefono ufficio I.O.S. via so . Tel. 011 558.11.

LOCALI PER AZIENDE - UFFICI
di nuova costruzione vendesi affittasi lotti mq 500 a 2500 zona Pozzo Strada, via Crea. Tel. 505.620 - 596.244.

MAGAZZINO libero Mirafiori di 115 mq circa con ampio passo carraio L. milioni 700 mila. Tel. 657.392.

MURA negozio via vicino **dama Cristina reddito 8% 33 milioni. Aueta 596.607 - 597.774.**

libero mq circa a ri retro servizi cantina altrettanti 60 mq . Tel. 657.392.

libero adiacenze S. Maurizio ampio retro,servizi e cantina L. 35 milioni 300 mila. Tel. 657.392.

REDDITO Trapani negozio mq 2 vetrine cantina comunicante e alloggio 2 camere cucina servizi mq L. 66 milioni. 557.0105.

SKEMA vende zona Pozzo Strada box e magazzino con servizi costruzione recente ottimo affare. Tel. 546.808 - 548.534.

In nuova libero negozio anche uso ufficio 80 mq circa dilazioni. Grimaldi, Umberto 28, tel. 518.012.

Aeronautica via Thurles mt Francia vendonsi liberi locali uso magazzino laboratorio lotti 300 e 400 mq uffici 100 mq Studio Ri.Ghi. 513.832.

7 Offerte lavoro e impiego

operai, autisti, fattorini

A.A.A.A. primo impiego regazzi/e lavoro organizzato alto guadagno. Corso Raffaello 28/D.

AGGIUSTATORI manutenzione a due turni piccoli stampi a passo tranciatura veloce lamierino, 4°-5° livello, cercasi solo se veramente esperti per zona Torino Nord. Ottime condizioni retributive. Telefonare 470.1856.

COPPIA mezza età senza figli marito pensionato moglie lavori casa cercasi offresi alloggio e stipendio. Tel. 295.808.

COPPIA pensionati amanti animali cercasi per custodia piccola Fiat Rivalta. ottima abitazione orto retribuzione. Tel. 590.468.

CUOCO provata esperienza referenze. privato collina torinese ricerca urgentemente. Tel. 442.254 dopo le 19.

LAUTO guadagno offresi ragazzi/e per facile lavoro corso Regina Margherita 5/C.

commessi, baristi

COMMESSE abbigliamento cercasi urgente. Esperienza minima triennale uomo. presentarsi mattino via Frejus 13 Tema Moda. Astenersi requisiti sopra citati.

impiegati

bozzettista venditore provata capacità importante azienda arredamento Torino. Tel. 655.455.

leader abbigliamento ricerca assistente responsabile età intorno ai 25 buona preparazione culturale. Affiancherà il responsabile vendite nella pianificazione promozione e controllo e nella gestione del personale. Manoscrivere Publikompass 88 — 10100 Torino.

COMPLESSO industriale ricerca per propria divisione meccanica con produzione di media serie e/o su commessa di componenti meccanici
CAPO OFFICINA
in possesso di elevato grado di professionalità. Richiedesi valida co dell'impiego di utensili e tradizionali della programmazione tempi metodi e della conduzione del personale. Offresi retribuzione adeguata. Pregasi inviare curriculum dettagliato a Publikompass 87 — 10100 T

primaria importanza cerca per immobiliare collaboratore esperto. Tel. 447.1331 (mattino).

SE hai predisposizione al rapporto umano, se lavorare nel campo automobilistico se non più 25 anni e vorresti fare qualcosa costruttivo nella vita telefonaci un appuntamento ore 9 alle 12, 15 alle 18 al 959.3142 Branca Concessionaria Alfa Romeo.

SOCIETA' immobiliare cerca funzionari massimo 30enni autonomi inquadramento sindacale incentivi. Tel. 557.0105.

Rappresentanti

AGENTE introdotto settore Catering ri cercasi per alimenti surgelati. Tel. 216.0432.

(continua)

pelliccieria
durando
Via Roma 77, Torino

ESCLUSIVISTA FENDI

concessionario
MOTO GRADENIGO
Piazza Villari, 12 TORINO Tel. (011) 21.86.64

TANGENTI-STORY: NON E' FINITA

I magistrati avrebbero già firmato un paio di ordini di cattura, che dovrebbero essere eseguiti oggi - Zampini accusa ancora, ma non è solo - «Sul comunista Revelli elementi che vengono da diverse parti» insistono i magistrati

[redacted]

«[redacted] Diego Novelli e la giunta devono dimettersi». Lo afferma Giorgio [redacted] Malfa [redacted] una intervista a «Panora[redacted] «Nel 1975 Novelli garantiva alla città [redacted] svolta, [redacted] a capo [redacted] maggioranza che governava. Oggi sostiene di [redacted] essere coinvolto nello scandalo, ma [redacted] politico non basta: [redacted] sindaco deve poter garantire che, nella sua città, queste cose [redacted] avvengono. La realtà è [redacted] oggi Novelli governa solo [redacted] stesso. Per questo chiedo le [redacted] dimissioni. Per la Regione — prosegue l'on. [redacted] — ci vuole [redacted] governo istituziona[redacted] per sei mesi, che comprenda [redacted] i partiti, dai [redacted] ai comunisti, [redacted] il suo programma all'approvazione [redacted] leggi regionali sugli appalti e [redacted] costituzione [redacted] una commissione d'inchiesta sullo scandalo [redacted] tangenti».

Secondo La Malfa dietro programmi [redacted] progetti, dietro [redacted] molti politici «c'è [redacted] troppo spesso [redacted] dell'affare. Temo che i comportamenti [redacted] emersi non siano solo patrimonio di Torino. Questo [redacted] un malcostu[redacted] generalizzato che ha due [redacted] il modo con cui i partiti [redacted] amministrativa [redacted] le leggi che l'Italia ha in materia di appalti. Queste leggi sono da cambiare».

«Bisogna togliere al politico — continua La [redacted] — il potere [redacted] appalti [redacted] altri affari pubblici e [redacted] a tecnici con [redacted] status indipendente [redacted] potere politico [redacted] esame obiettivo [redacted] condizioni economiche di ogni operazione. Per quella classe politica che oggi è sot[redacted] inchiesta qualsiasi campo va bene. Basta che l'operazione — prosegue La Malfa — abbia due [redacted]e: appaia d'interesse collettivo (per esempio le banche-dati) e risulti avanzata, moderna cioè costosa. Nessuno può contrastarla, chi dissente [redacted] la figura del retrogrado».

Per l'esponente del pri il contrasto [redacted] psi e pci [redacted] Torino, acuitosi [redacted] 1980, ha spinto i due partiti a ritagliarsi sfere autonome di competenza: «Certe cose — prosegue — [redacted] monopolio dell'uno, [redacted] dell'altro, l'edilizia [redacted] te, l'informatica [redacted] me, per [redacted] un esempio. I [redacted] partiti hanno costruito cittadelle [redacted] potere: per questo lo scandalo [redacted] il prodotto [redacted] situazione politica, [redacted] di illeciti personali».

Il partito repubblicano ha [redacted] inoltre la convocazio[redacted] straordinaria del Consiglio comunale. Lo ha deciso [redacted] sera [redacted] una [redacted] interna. Lunedì prossimo sarà consegnata alla segreteria generale, a Palazzo Civico, una richiesta, [redacted] firma dei repubblicani Franco Ferrara, Ravaioli [redacted] Lodi. La convoca[redacted] diventa obbligatoria nel [redacted] questa richiesta [redacted] presentata da almeno venti consiglieri.

Ci saranno [redacted] partiti che accoglieranno la proposta [redacted] pri? La [redacted] maggioranza [redacted] sospendere i lavori per 15 giorni per [redacted] di riflessione».

I magistrati — il procuratore «aggiunto» Marzachi e i sostituti Vitari, De Crescienzo [redacted] Galanti — che [redacted] occupano dell'inchiesta sullo scandalo delle bustarelle avrebbero firmato un paio [redacted] ordini [redacted] cattura. Potrebbero essere eseguiti in giornata. Per altri due politici si aprirebbero le porte del carcere.

In prigione c'è già Alberto Zampini. [redacted] personaggio chiave della vicenda [redacted] il motore dell'indagine. Appena le manette gli sono scattate ai polsi [redacted] «pentito» e ha cominciato [redacted] raccontare tutto quello che sapeva. Proprio tutto. Anche le cose che potrebbero apparire più banali o insignificanti. Ha detto delle sue amicizie politiche e [redacted] complici in affari poco puliti: riferisce i nomi, le circostanze, i viaggi, gli assegni.

Come ufficiali pagatori (e corruttori) si sarebbe servito di «Nanni» Biffi Gentili, «enfant prodige» del partito socialista di Torino, [redacted] di Liberto Zattoni, democristiano potentissimo fra i signori delle tessere. I milioni sono arrivati

[redacted] ZAMPINI

[redacted] LOCCI

a Claudio Artusi, segretario (sospeso) della dc cittadina, a Massimo Locci, segretario dell'assessore socialista [redacted] programmazione Claudio Simonelli, e [redacted] Franco [redacted] che fino [redacted] poche settimane fa [redacted] il vicesegretario regionale del pci [redacted] capogruppo comuni[redacted] in Consiglio regionale.

Artusi, Locci e Revelli [redacted] in prigione. Negano fino alla disperazione ma i magistrati dicono di essere certi del fatto loro. «*Abbiamo raggiunto elementi precisi e concludenti* — sostengono —, [redacted] *sono stati provvedimenti presi* [redacted] *cuor leggero. Ci siamo resi conto della gravità* [redacted] *un atto del genere. Ne abbiamo sentita* [redacted] *responsabilità*».

Zampini ha confessato di aver dato due milioni [redacted] Locci con la promessa [redacted] dargliene altri 18 quando l'affare del «cartografico» [redacted] fosse concluso. Venti milioni sarebbero andati [redacted] Artusi e dieci a Revelli che però avrebbe dovuto prenderne altri dieci. «*Sul comunista Revelli* — insistono i magistrati — *ci sono accuse che vengono da diverse parti e* [redacted] *concordano* [redacted] *millimetro*».

Zampini ha avuto per le mani molto denaro. Funzionari, faccendieri, porta borse, impiegati [redacted] segretarie hanno ricevuto regali anche costosi e assegni consistenti. Sessanta milioni in [redacted] li avrebbe dati a «Nanni» Biffi Gentili, [redacted] sera, [redacted] gli avrebbe fatto scivolare [redacted] denaro nella tasca interna di [redacted] giaccone tipo militare. Il giovane Biffi giura e spergiura che [redacted] è vero. [redacted] gli inquirenti nel [redacted] guardaroba hanno trovato proprio quel giaccone e l'hanno sequestrato.

Quanto altro denaro ha distribuito Zampini? Chi l'ha preso per agevolare licenze, far correre pratiche, facilitare l'iter burocratico di documenti che troppo spesso restano [redacted] prendere polvere ne[redacted] uffici «competenti»?

Le tangenti sarebbero arrivate agli ultimi piani del palazzo: quelli più in alto. Hanno coinvolto amministratori [redacted] persone che occupavano incarichi di grande responsabilità.

Zampini ha parlato di tutti. Seguendo il [redacted] di [redacted] letta» che si prepara nell'intervallo [redacted] tempo fra un interrogatorio [redacted] l'altro, leggendo gli appunti che aveva su [redacted] vecchia agenda, ripassando i nomi segnati sulla rubrica personale.

Ma i magistrati non [redacted] accontentano solo delle [redacted] parole. Cercano prove e conferme e solo quando le hanno trovate firmano gli ordini [redacted] cattura. Sembra che queste certezze siano state raggiun[redacted] per altre due persone. I carabinieri potrebbero arrestarli [redacted] prossime ore.

Lorenzo Del Boca

Il sindaco accusato dai socialisti
Poteva intervenire sulle delibere?

Tutte quelle «viziate», [redacted] ora sotto accusa nel quadro dello scandalo, sono antecedenti al colloquio in cui Novelli ha invitato il direttore dell'Intergraph [redacted] rivolgersi [redacted] Procura

20 gennaio '83. E' [redacted] *giorno in cui l'ingegner Deleo incontra il sindaco Novelli a Palazzo Civico.* [redacted] *lo stesso giorno in cui viene firmato l'esposto alla Procura della Repubblica perché si accerti... tutto quello che* [redacted] *venuto fuori.*

Novelli in occasione del Consiglio comunale, rispondendo all'interpellanza urgente del capogruppo socialista Cardetti, [redacted] *affermato:* «L'ultima volta *(ndr: il che vuol dire ovviamente che c'è stata un'altra volta* [redacted] *quante?)* che lo vidi lo invitai [redacted] mettermi per iscritto le sue denunce oppure a rivolgersi [redacted] magistratura indicandogli anche la sede». *Non aveva indicato date.*

Poi in diverse dichiarazioni [redacted] *sindaco è stato accusato, soprattutto dai socialisti,* [redacted] *non* [redacted] *messo in moto tutti i*

FRANCO REVELLI

meccanismi per accertare [redacted] *all'interno* [redacted] *giunta qualcuno stava tramando, e soprattutto aveva lasciato che le delibere facessero lo stesso il loro iter fino all'approvazione.*

Se la data di denuncia dei fatti capitati all'ingegner Deleo [redacted] *ditta che dirige in Italia, l'Intergraph, è* [redacted] *20-1-'83 bisogna osservare che tutte le delibere riguardanti l'inchiesta giudiziaria sono antecedenti.* [redacted] *cioè sono stati presentati in Consiglio comunale e approvati tra ottobre, novembre* [redacted] *dicembre. Come poteva, dunque, il sin*[redacted] *evitare che venissero approvate, quando lo erano già state? E poteva intervenire prima* [redacted] *non c'era l'esposto alla magistratura?*

In questa fase di ricostruzione della vicenda, c'è [redacted]*gno di rifarsi a punti fermi, a date ufficiali. E' importante sapere come sono andate le cose prima di giudicare. Il mo*[redacted] *cui si* [redacted] *arrivati* [redacted] *scoprire tante ombre sulla vita pubblica della città è comunque sempre di secondaria importanza rispetto alle dimensioni dello scandalo, all'importanza di quest'indagine.*

Le sorprese, [redacted] *vogliamo, non stanno* [redacted] *nel fatto* [redacted] *dietro l'apparente facciata* [redacted] *amministratori vivaci* [redacted] *intelligenti ci potrebbe essere la disonestà. Il sospetto è che la ragnatela sulla città sia intessu*[redacted] *tra parte del mondo pubblico* [redacted] *parte del mondo economico privato. Che ci sia* [redacted] *governo-ombra al* [redacted] *sopra degli organi istituzionali, al* [redacted] *sopra dei vari livelli (Regione, Comune e Provincia).*

D'altronde per anni a Torino si è parlato [redacted] *quel famoso superpartito, che* [redacted] *era soltanto il collegamento privilegiato tra di loro* [redacted] *politici* [redacted] *rispettosi* [redacted] *confini di partito. Costoro, in sede ufficiale, svolgevano il ruolo della maggioranza o dell'opposizione, a seconda dei partiti cui appartenevano,* [redacted] *nei luoghi di decisione, poi,* [redacted] *sempre presenti.*

«Di un superpartito a Torino — *ha detto, tra gli altri, in questi giorni, il segretario* [redacted] *pli,* [redacted] *Zanone* — si parlava già prima della nascita della giunta di sinistra. Si era [redacted] metà degli Anni Settanta e, almeno a noi liberali, sfuggivano i legami e le frequentazioni tra personaggi [redacted] vari partiti. [redacted] insieme essi costituivano una sorta di potere invisibile».

E se questo superpartito non fosse mai morto? Potrebbe essersi assopito e poi ricomparso? Potrebbe [redacted] *continuato ininterrottamente a decidere in tutti questi anni? Sono domande che ci si augu*[redacted] *non restino inevase. Perché,* [redacted] *questo meccanismo* [redacted] *logica superpartitica c'è,* [redacted] *domani basterà mettere nuove pedine al posto di quelle «bruciate» per rimettere in moto la macchina.*

«Le [redacted] sulla città»: *in questi ultimi tempi* [redacted] *ne è parlato molto. Nelle dichiarazioni dei politici, come tema di dibattiti, persino* [redacted] *convegni. Ora la seconda domanda è: chi le* [redacted] *queste mani sulla città? Se sono vere* [redacted] *emerse sinora dall'indagine, bisogna allora pensare che le decisioni spesso* [redacted] *state prese fuori dagli organi elettivi della città* [redacted] *della Regione. Un tassello per volta* [redacted] *il quadro potrebbe venire fuori. Co*[redacted] *un puzzle.*

Luciano Borghesan

I [redacted] raccolgono firme [redacted] Torino

Il partito radicale vuole costituirsi parte civile nel procedimento giudiziario contro gli amministratori comunali [redacted] *Torino incriminati dalla magistratura. Lo ha dichiarato ieri sera a Roma l'onorevole Mauro Mellini, poco prima di partire per Torino.*

Qui, l'esponente radicale (che è anche avvocato) discuterà [redacted] *altri legali* [redacted] *concretizzare questa proposta,* [redacted] *prenderà parte personalmente* [redacted] *raccolta delle firme per le «sei petizioni», tra le quali c'è appunto quella sulle «degenerazioni della partitocrazia».*

OGGI A VINOVO CORSE DI TROTTO
Inizio ore 15
Abbonamenti 1983:
Trotto 90.000-60.000
Galoppo 45.000-30.000
[redacted] DI VINOVO
Biglietto [redacted] ai possessori tessere C.S.A.I. - Dopo Lavoro Ferroviario E.N.D.A.S - FEDERCIRCOLI

[redacted] autoveicoli FIAT da oltre 25 anni.
Sempre puntuali nella consegna,
efficienti nell'assistenza
attenti alle esigenze di chi sceglie FIAT.
VALLE G.B.
concessionaria FIAT in Torino.
VALLE GB Via Madama Cristina, 52 Tel. 650.79.07

È IL GRANDE MOMENTO PER L'ACQUISTO

TV COLOR GRUNDIG

UNA STRAORDINARIA AZIONE DI VENDITA PER POCHI GIORNI

RICHIEDETE INFORMAZIONI AL VOSTRO RIVENDITORE DI FIDUCIA

ECONOMICI

8 Rappresentanti

ATTENZIONE un nostro venditore guadagna mediamente L. 1 milione 500 mila mensili assumiamo liberi subito 7 vendi[redacted] per il Piemonte e la Lombardia. Per fissare colloquio telefonare 011 309.0349 - 02 440.9059.

ISTITUTO pedagogico operante nel settore scuole materne seleziona [redacted] per distribuzione e vendita [redacted] didattico. Si richiede auto, milite assolto, [redacted] e disponibilità a trasferte settimanali. Si offrono elevate provvigioni con inquadramento di legge. Si garantisce [redacted] lavoro serio e continuativo nonché [redacted] possibilità di carriera. Telefonare per appuntamento al 483.570.

[redacted] casa [redacted]gelati cerca agenti introdotti negozi alimentari [redacted] patente C per tentata vendita [redacted] anni. Telefonare 216.0432.

15 Autovetture

A.A.A.A.A.A.A. ACQUISTANDO una [redacted] A112 valutiamo la tua vecchi[redacted]
1.000.000
ALLA SAVEA
[redacted] qualcosa in più. Savea, nuova Concessionaria [redacted] Autobianchi, corso Francia 353, telefono 713.113 (sabato aperto tutto il giorno).

A.A.A.A.A.A. SUPER occasioni. Per ragioni di spazio vendiamo a prezzi scontati [redacted] 132 ToT86 del 19[redacted] L. 4 milioni 800 mila; Fiat 127 ToZ45 del 1981 L. [redacted] milioni [redacted] mila; Beta HPE ToR53 [redacted] 1978 L. 4 milioni [redacted] mila; Delta 1500 ToY14 del [redacted] L. 8 milioni 500 mila; 128 comfort ToV86 del 1981 L. 4 milioni [redacted] mila; Fiat Ritmo ToU02 del 1979 L. [redacted] milioni [redacted] mila; [redacted] 131 [redacted] ToU02 del 1979 L. 5 milioni [redacted] mila; Diane 6 ToU09 del 1979 L. 3 milioni 200 mila. E' un'offerta della Lincarauto Concessionaria [redacted] Lancia Autobianchi, corso Principe Oddone 68.

A.A.A.A.A. [redacted] vende n. [redacted] Panda 45 nuove da immatricolare accessoriatissime a L. 6 milioni [redacted] chiavi in mano compresi optionals. Corri all'Automotor concessionaria Fiat in via Cassini 46 - Via Rossini 26 - Corso Traiano 76. E' un affare per [redacted]mi clienti da non perdere.

A. [redacted], corso Svizzera 83/76, tel. 745.213 - 751.843: Golf, GTI, R5, Gsa, Visa, Ritmo, CX diesel, Fuego, Dyane 6, 128, 127, 126. Commissionaria Ci[redacted] Renault Fiat Autobianchi Volkswagen.

ACQUISTA auto Gilia semestrali e usate vende nuove e usate permute facilitazioni, corso Umbria 35, telefonare 481.674.

ACQUISTANSI auto piccole e grosse cilindrata anche semestrali. Massima valutazione. Pagamento contanti. Via S. Ottavio 32, tel. 877.242 (aperto il sabato).

ACQUISTIAMO pagando massimo 126, Panda, 112, Ritmo, 131, Alfa Romeo, Delta, Bmw, Fiesta, R4, R5, R14. Corso Raffaello 3, tel. 658.001.

ACQUISTIAMO vetture pagando il massimo in contanti. Lincarauto, corso Principe Oddone 68 e corso Orbassano 72 (anche il sabato). [redacted] 472.047 - 581.008.

ALFETTA 1.8 [redacted] 1977 interno chiaro ottime condizioni prezzo interessante vero affare con L. 500 mila anticipo e versa[redacted]i mensili di L. 180 mila. Euromotor corso P. Eugenio 11. Tel. 521.1417.

KITCAR — **ANTICIPO ZERO**
Vi chiediamo un anticipo zero o quasi. Vi offriamo vetture regolarmente revisionate e collaudate con una garanzia massima di 12 mesi, ritiriamo qualsiasi permuta. Vi serviamo con un finanziamento sino a 38 mesi senza ipoteca senza cambiali. KitCar, corso Belgio 101, telefono 899.9044.

AUDI coupé GT line 82 [redacted] allestimento turbo pochi km [redacted] inurtata con tutte [redacted] garanzie vende permuta rateizza Fiorauto, corso Turati 13 D.

AUTOVIP usato [redacted] garanzia tutte le marche pagamento sino 36 mesi senza anticipo. Torino, str. S. Mauro 51, 241.761.

A112 Abarth 1982 grigio metallizzato pochi km con L. 500 [redacted] anticipo e versamenti mensili di L. 265 mila. Eu[redacted]tor, corso Principe Eugenio 11, telefono 521.1417.

[redacted] novembre 1972 blu metallizzato km [redacted] mila garanzia. Tel. 547.485 - 545.024.

[redacted] 323 i accessoriatissimo grigio metallizzato perfetto con garanzia vende permuta rateizza O.R.A., corso Spezia 11.

BMW 520 i ultimo tipo canna fucile metallizzato km 26.000 tutti optionals [redacted] nuovo 735 i tutti optionals argento metallizzato km 44.000 garanzia. Tel. 547.485 - 545.024.

CISITALIA coupé rossa come nuova anno 1950. Tel. 547.485 - 545.024.

CITROEN CX Pallas 80 81 ultimo tipo metallizzati beige e blu. Accessoriatissimi. Monticar corso Ferrucci 24.

[redacted] Leyland vende permuta rateizza Mini Metro nuove massima valutazione dell'usato Fiorauto via Stradella 82. Tel. 215.743.

CORSO Orbassano 72 concessionaria offre vastissimo assortimento auto d'occasione ai prezzi migliori. Anche il [redacted] tel. 503.461.

CORSO Turati 28 [redacted] concessionaria Innocenti vende in garanzia [redacted] con garanzia a prezzo conveniente. Telefonare 504.740 oppure 503.762.

[redacted] Turati 28 [redacted] concessionaria Maserati vende in garanzia Porsche 911 [redacted] bianco pochi km in garanzia. Telefonare 504.740 oppure 503.762.

CX DIESEL PALLAS
recentissima[redacted] tipo come nuova garanzia totale «Eurocasion» Franscar corso Vittorio Emanuele 208. Tel. [redacted].

[redacted] 5 azzurra '81 come nuova in originale [redacted] L. 500.000 di anticipo e versa[redacted]i mensili [redacted] L. 151.000. Euromotor, corso P. Eugenio 11, tel. 5[redacted]1.1417.

FERRARI 308 [redacted] km 13.000, 400 i automatico km 20.000, 512 [redacted] rosso [redacted]. Tel. 547.485 - 545.024.

[redacted] Panorama 2500 D 6 mesi prezzo affare perfetto bianco [redacted] permuta rateizza O.R.A., corso Spezia 11.

GIULIETTA 1600 1980 bellissima blu pervinca [redacted]. Monticar; [redacted] Ferrucci 24.

GIULIETTA [redacted] 1980 unipropietario blu metallizzato perfetta con garanzia vende permuta rateizza O.R.A., [redacted] Spezia 11.

GOLF [redacted] 77 grigio metallizzato vende permuta [redacted] Fiorauto via [redacted]la 82. Tel. 215.743.

GTI Golf 1981 novembre metallizzato argento, altro nero 1982 [redacted] apribile aria condizionata P7, A.T.S. mascherina 4 fari quadrati unico esem[redacted]re. Tel. 547.485 - 545.024.

JAGUAR 4.2 1979 perfetto blu accessoriatissimo condizionatore. Monticar [redacted]so Ferrucci 24.

MERCEDES 280 SE meccanico blu metallizzato full optionals 8 mesi tel. 547.485 - 545.024.

MERCEDES 300 D 6 mesi verde metallizzato condizioni perfette minimo anticipo senza[redacted]i Daldola sas 230.889.

OPEL Ascona 2000 [redacted] '80 perfetta unipropietario garantitissima vende permuta rateizza O.R.A. corso Spezia 11.

PER LA SCELTA
d[redacted] vostra auto d'occasione sempre di più Solma Auto. Vi offriamo autovetture con rateazioni fino a 36 [redacted], anche senza anticipo, con quote mensili a partire da L. 50 mila. Solma Auto, corso Giulio Cesare 186, telefoni 205.1877 - 205.2006.

PEUGEOT 104 GL 5 porte '80 rosso meravigliosa con L. 500.000 di anticipo e versamenti mensili di L. 185.000. Euromotor, corso P. Eugenio 11, 521.1417.

PEUGEOT 104 ZS 1.360 nero '80 garantita accessori minimo anticipo e rateazioni vantaggiose Pss, Daldola 231.828.

[redacted]NGE Rover 2 porte line 80 [redacted] inurtate pochi km condizioni perfette vera occasione vende permuta rateizza Fiorauto corso Turati 13 D.

RENAULT [redacted] Turbo dell'[redacted] azzurro [redacted] come nuova pochi [redacted] unico proprietario vende permuta rateizza Fiorauto, via Stradella 82, tel. 215.743.

RITMO diesel CL 82 blu scuro come nuova bellissima accessoriata unipropietario senza cambiali Daldola sas 231.828.

R5 TL 1975 verde ricondizionata vero a[redacted] lire 500 mila di anticipo e versamenti mensili di lire 89 mila. Euromotor, corso P. Eugenio 11, telefono 521.1417.

[redacted] Turbo [redacted] grigio metallizzato [redacted]tore APC con garanzia vende permuta rateizza O.R.A., corso Spezia 11, telefono 677.160.

SAAB Turbo 80/81 3 e [redacted] porte unipropietario tutti gli optionals inurtate pochi km con garanzia Saab vende permuta rateizza Fiorauto corso Turati 13 D.

VOLVO 245 DLE SW 1978 grigio metallizzato cambio automatico meccanicamente perfetta con L. 500 mila di anticipo e versamenti mensili di L. 287 mila. Euromotor, corso P. Eugenio 11, telefono 521.1417.

127 Sport '79 nera [redacted] proprietario unico con L. 500 mila di anticipo e versa[redacted] mensili di L. 185 mila. Euromotor, corso P. Eugenio 11, tel. 521.1417.

328.232 AUTOSTADIO
telefona e parliamo di automobili d'occasione. Vi daremo tutte le informazioni sulle nostre [redacted] d'occasione in vendita. Autostadio, corso Agnelli 22 davanti allo Stadio comunale.

KITCAR — **899.9044**
Alfasud 1.2 1.3 1.5 super Ti colori rosso [redacted] testa di moro [redacted]o nero grigio [redacted]tallizzato tutte coperte da garanzia Autoexpert 1 anno. KitCar, corso Belgio 101, telefono 899.9044.

[redacted] Acquisto alloggi

A. CERCO alloggio o sottotetto in Torino anche da ristrutturare pagamento in contanti. Tel. 482.805.

ACQUISTO alloggio libero entro luglio. Pago in contanti 50% subito saldo all'atto. Telefonare 751.443 chiedere Baldi.

ACQUISTO alloggio libero in Torino decoroso 1/2 camere e servizi esclusi piani rialzati. Tel. 657.967 ore pasti.

[redacted] da privato alloggio 2 3 vani e servizi libero in Torino a prima cinture. Pagamento contanti. T[redacted]. 445.102.

[redacted] esclusivamente dal proprietario camera tinello servizi casa [redacted] signorile. Tel. 539.722 ore negozio.

ALLOGGI stabili ville rustici casette in ogni zona? C[redacted] mercato pagabenecontanti aperto [redacted] pomeriggio. 011 650.3805, corso [redacted]mo d'Azeglio 23.

ALLOGGIO acquisto libero giugno urgente [redacted] Torino zona comoda pago contanti. [redacted]. 751.443 lunedì.

[redacted] signorile centrale doppi servizi 140-180 mq piano alto pago e rogito subito. Tel. ore negozio 547.244.

CASETTA o villetta libera anche da ristrutturare Torino o prima cinture acquisto contanti. [redacted]. 752.442.

CENTRO CASA
serietà è garanzia. [redacted] non compriamo, assumiamo l'incarico di procurarvi l'a[redacted]quirente per il vostro imm[redacted] Interpellateci. Telefonare 513.831.

CERCO [redacted] trasferimento alloggio libero 2 ca[redacted] tinello cucinino servizi. Tel. 598.898 (possibilmente ore pasti).

CERCO in zona Parella - S. Paolo appartamento libero di 2/3 camere e [redacted] pagamento per contanti. Tel. 587.712.

CERCO libero piazza Carducci o dintorni in casa decorosa 3 camere cucina piani alti no agenzie. Telefonare 538.078.

CONIUGI in pensione acquisterebbero in Torino alloggio di camera tinello cucinino bagno purché decoroso. Tel. 598.898.

(continua)

E' IL [redacted] MOMENTO
[redacted] L'ACQUISTO [redacted]
HI-FI TV [redacted] VIDEO
DOVE?
SOLO DA
stievani s.p.a.
in VIA CERNAIA 31 - Tel. 518.893
SCONTI 10-40%
Legge 80/1/3 al 30/4/83
CONCESSIONARIA: TELEFUNKEN - SANSUI - DBX - CABRE SAE - AKAI - PIONEER - TECHNICS - HITACHI - JVC - AR AIWA - SONY - THORENS - KENWOOD - JBL - EPICURE MARANTZ - MC INTOSH - NAKAMICHI - RCF - REVOX - ESS ELECTROVOICE - LUXMAN - DENON - PHILIPS - GRUNDIG

[redacted] SOFA' E DEL SALOTTO»
[redacted]
F.lli BERGALLO
UNICA [redacted]
Corso Giulio Cesare 179
Tel. 202.252-3 - Torino
DIVANO [redacted] LETTO [redacted]
«SEMPRE PRONTO A TUTTA SCOMPARSA»

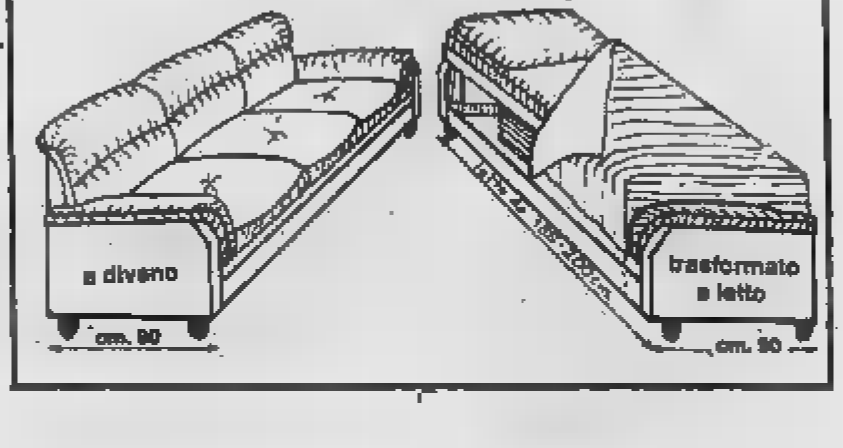

Come sono cambiate le professioni negli ultimi 30 anni? Cominciamo dai camici bianchi

La riscoperta del buon medico di famiglia

Roberto Campanella, laureato nel '51, generico presso la Saub, consigliere del sindacato: «Il rapporto con il paziente non può prescindere dal contatto umano» - Quando c'era lo strapotere dei baroni - «Solo nel '60 s'incominciò a parlare di riforme»

La professione medica com'era trent'anni fa, com'è stata dopo la ventata tottesca, com'è all'inizio degli Anni Ottanta se ne preannuncia l'evoluzione futura: attraverso il «vissuto» e le opinioni tre medici di differente età «professionale» abbiamo cercato di fotografare diverse angolazioni questa professione tanto rispettata e amata (per la necessità, che prima o poi tocca chiunque, rivolgersi al dottore, per il fascino che essa esercita) quanto criticata (per i guadagni giudicati dall'opinione pubblica, per i frequenti scioperi della categoria) e a volte dileggiata (vedi iconografie sarcastiche tipo, «il medico della mutua» eccetera).

Andiamo dunque per ordine, cominciamo dal passato, di cui abbiamo parlato con il dottor Roberto Campanella, laurea nel '51, medico generico presso la Saub, consigliere del sindacato medici mutualisti. «*Non è caso — dice subito — che si stia rivalutando la figura del 'medico di famiglia', quella in quando io ho e per diversi anni dopo ancora prima di sbiadire di fronte al progresso scientifico alla settorializzazione. Nella grande maggioranza degli interventi cui siamo chiamati, quelli specialistici intendo, rapporto medico-paziente può prescindere secondo me da contatto umano, reciproca comprensione, enormemente utili proprio per la designazione del quadro clinico, come per l'individuazione della cura adatta*».

MEDICI IN CRISI, RITORNANO ALL'ANTICO

Per il concetto. Campanella spiega che «*persino*» negli Stati Uniti, patria della ricerca e dell'alta specializzazione per eccellenza, «*da qualche anno si è compreso che il meccanismo spersonalizzante, tecnicamente senz'ombra ma privo d'anima', che là è divenuto di prammatica da tempo e da tempo è ritenuto più efficace in ospedali, cliniche e studi medici, si era trasformato in sorta di 'catena di montaggio' del malato dagli effetti ambigui, e perniciosi. E il medico di famiglia sta avendo un notevole rilancio*».

E' toccante anche un episodio di recente data, protagonista lui stesso: «*Una mia paziente, alla quale prescritto ginecologica specialistica, è tornata con i risultati, preoccupata una frase udita nell'ambulatorio l'avevano esaminata. Guardati i risultati degli esami, l'ho rassicurata, non vedevo nulla di drammatico, poi le ho chiesto perché non si fosse rivolta allo specialista. Mi ha risposto che infatti c'era andata e che anche lui va la stessa cosa. Però s'era fidata di più del medico generico che la segue abitualmente, quello in fondo in grado si ricostruire il puzzle clinico di una persona meglio dello specialista che approfondisce i particolari spesso non intuisce, proprio perché non può non perché non voglia, il quadro generale con le implicanze, fisiche e psicologiche*».

Revival del medico di famiglia, dunque. parliamo un po' del passato, appunto. Lei come ha vissuto i primi anni di professione?

«*Erano tempi molto diversi. Questa professione condizionata sotto diversi aspetti: da un lato i modelli cui ispirarsi quelli già inseriti, sovente anche medici anziani, erano situati in specie di cerchio superiore, inarrivabile; dall'altro la difficoltà di scegliere la strada della specializzazione, per il chiuso; inoltre lo strapotere e l'arroganza 'baroni', primari che spesso arrivavano da altre portandosi dietro loro codazzo personale di assistenti e aiuti, bloccando così carriera di quelli presenti o comunque rallentandola. A proposito, devo dire che se oggi negli ospedali esiste più, o quasi, questo tipo di potere basato in ogni caso sulla professionalità, perché è stato sostituito da altro genere di atteggiamento prevaricatore dalle radici politiche*».

«*E' proprio nei primi Anni Cinquanta* — ricorda Campanella — *che da parte dei medici più giovani si è cominciato a credere nella necessità di studiare un servizio sanitario nazionale, parlare di medicina sociale. Negli Anni Sessanta anche riforma sanitaria (tuttora da realizzare nel concreto); alle prime riunioni partecipò anche Achille Mario Dogliotti*».

Il dottor Giuseppe Ventriglia si è laureato nel '75, esercita a tempo pieno per Saub a Pinerolo pur essendo specializzato in medicina legale (è perito del Tribunale). Per lui la scelta mutualistica stata personale, non v'è stata costrizione da parte dell'ambiente...

«Sì, ho propeso per la medicina generale perché convinto che è questo ruolo più importante del medico, quello che maggiormente assicura il formarsi un rapporto autentico, basato sulla conoscenza, la stima e la fiducia, fra dottore e paziente. Purtroppo scontiamo amaramente l'immagine del "medico della mutua", safatiche, arruffone, magari maniaco sessuale e con stipendi d'oro. Fortunatamente cose stanno cambiando, il medico fiducia essere un punto di riferimento fondamentale, senza per questo sminuire il ruolo dello specialista e del medico ospedaliero, compiti ben specifici però. Ma per me il fascino e la ricchezza umana della professione medico generico è ineguagliabile».

Quando laureato lei, quali erano le difficoltà d'inserimento?

«Molto minori di adesso. Personalmente ho avute, avendo scelto Pinerolo come sede, ma allora era facile anche in città ottenere posto, pure per gli effetti della legge Misasi, era '68 ma cominciava a produrre risultati in quegli anni. L'82 primo in cui la maggior parte dei laureati si è trovata di fronte porte sbarrate e muri spesso invalicabili, a meno di lunghissime attese: possibile trovare sistemazione relativamente in fretta solo paesi, medici condotti».

«Il baronato? certo, esiste. Da sempre. Io ho avuto un primario eccezionale, durante il mio tirocinio ospedaliero in chirurgia, conosco molti casi colleghi estromessi o posti in disparte proprio causa di preferenze del primari sempre giustificabili da un punto di vista professionale né da valutazioni per titoli esami. Comunque — *conclude Ventriglia rivelando una sorprendente comunanza d'idee con Campanella* — ritengo importantissimo il recupero del rapporto diretto col paziente, che vedo spesso cominciare manifestare i sintomi di quella che si potrebbe definire la "sindrome di Ulisse", costretto com'è a vagabondare da un ambulatorio all'altro per sapere di più sulle proprie condizioni. Ben vengano perciò le superspecializzazioni, i centri clinici superattrezzati — sono fondamentali per le analisi, da quelle più semplici quelle più sofisticate —, purché non si dimentichi che è il medico generico a tirare le fila di fronte paziente, affrontarne "globalmente" la sofferenza».

Maurizio Spatola

Tre anni di «aggiornamento» per diventare un assistente

«Siamo in una situazione assurda» spiega una neolaureata - Era meglio il «tirocinio» di prima? - Un lungo volontariato senza prospettive

Laureatasi nell'ottobre dell'anno scorso, la dottoressa Fulvia Pedani vive in pieno l'esperienza del medico «privo prospettive», *obbligato ad una sorta di volontariato per poter fare il triennio «aggiornamento» richiesto prima di affrontare i concorsi per assistenti.*

«Ci troviamo in una situazione assurda — *spiega* — dopo l'approvazione del decreto legge del 30 gennaio che ha riformato la creando incredibili difficoltà ai neolaureati per l'accesso ai corsi abilitazione. Prima, con il tirocinio, lavoravamo in ospedale facendo pratica. Ora, teoricamente badi, non potremmo più se non dopo il triennio d'aggiornamento: il risultato che facciamo ugualmente responsabilità, del tutto privi di copertura (perché per l'ospedale risultiamo in organico) e titolo praticamente gratuito».

Cosa che a quanto pare non accade dovunque: Milano, al Niguarda, e in ospedali Messina e Trapani esempio, sono stati istituiti appositi corsi formativi che facilitano l'inserimento dei neolaureati. In altre città, pure Torino, questa strada è preclusa: in proposito 216 giovani medici hanno firmato una lunga lettera all'assessore regionale alla Sanità, Bajardi, con l'appoggio dell'Ordine dei Medici, chiedendo provvedimenti.

Oltre questo problema, Fulvia Pedani (specializzanda in oncologia alle Molinette, nel reparto del prof. Fazio) rileva, nell'attuale rapporto medico-paziente — nell'ottica ospedaliera però — una difficoltà crescente: «Anche un po' causa degli effetti deleteri di una informazione spesso superficiale sbagliata, i pazienti diffidano di noi, del nostro lavoro, delle nostre diagnosi. Arrivano con idee precostituite, magari grazie a qualche manuale poco serio, sulla propria malattia. nasce spesso situazione di disagio, che nuoce all'ammalato me al medico».

Sembrano l'unico

«Profilassi, diagnosi precoce e riabilitative nelle malattie dell'apparato scheletrico. Realtà e proposte intervento sul territorio». Sono i temi del convegno che si aperto stamane nella Consiliare del municipio di Grugliasco.

E' mancato [redacted] dei [redacted] il

DOTT. CAV. UFF

Enzo Vergnano

medico chirurgo - medico [redacted]

Lo annunciano la moglie **Marisa**, la figlia **Mariliana**, la [redacted] [redacted] **Ottina**, la [redacted] **Angela** con il marito [redacted] **Pattono**, i suoceri **Teresina e Vincenzo Negri**. Un grazie di c[redacted] all'amico dott Elio Pollone per le quotidiane e amorevoli cure prestate ed al prof. Balbi, Calciati Tattoni per le loro affettuosa assistenza. I funerali avranno luogo in Baldissero Tor.se alle [redacted] 10,30 del 13 c.m. con partenza da c.so Orbassano 216 (To) [redacted] ore 9. Si prega di [redacted] inviare fiori. La presente è partecipazione e ringraziamento.

—**Torino**, 11 marzo 1983.

Arduino, Guido, Elio Pollone piangono l'amico

dott. Enzo Vergnano

—**Torino**, 1[redacted] 1983.

Saverio ed Ed[redacted] [redacted] partecipa[redacted] dolore della famiglia

I cugini **Negri**, [redacted] **Agostini, Alessandrello, Ferro** nel caro ricordo [redacted] affettuosamente partecipano al grande dolore di Marisa e Mariliana.

Gli zii **Pietro e Ma**[redacted] **Negri** partecipano al grave lutto.

Rina e Mario Quaglia partecipano al dolore della famiglia Vergnano - Pattono

Le amiche della **Sezione Torinese** dell'**Ammi** partecipano [redacted] al dolore della cara Marisa e dei suoi familiari per la scomparsa del

dott. Enzo Vergnano

—**Torino**, 12 marzo 1983

La **Federazione Regionale** [redacted]**se** dell'**Ammi** [redacted] associa al lutto dell'amica Marisa

Tutte [redacted] **Sezioni Italiane** dell'**Ammi** prendono parte al dolore dell'amica Marisa.

Domenico e Floriana Fontolan addolorati [redacted] vicini a Marisa

Renata e Pierfelice Trombetta partecipano al dolore della famiglia

L'**Amministrazione**, la **Direzione generale** e il **Personale dell'Istituto bancario San Paolo** di **Torino** partecipano, con profondo cordoglio e [redacted] gratitudine, al dolore della famiglia [redacted] la scomparsa del

[redacted] [redacted] Vergnano

ricordandone i lunghi anni di competente collaborazione e di meritorio impegno professionale come medico di fiducia.

—**Torino**, 11 marzo 1983.

Guido e Adriana Appendino commossi [redacted] al dolore di Marisa e Mariliina nel ricordo del caro **ENZO**.

Partecipano [redacted] grande dolore della famiglia gli amici:

Guido Appendino
Pietro Appendino
Pier Giovanni Negro
Guido Patrito.

Le famiglie **Gregorio e Giulio** [redacted]**nero** si associano commosse al dolore dei familiari [redacted] la scomparsa del

[redacted] Enzo Vergnano

—**Torino**, 11 marzo 1983.

L'**Associazione** [redacted] [redacted] della **Provincia di Torino** partecipa con dolore la scomparsa del

dott. Enzo Vergnano

Segretario provinciale dell'Associazione

—**Torino**, 11 marzo [redacted].

Partecipano al lutto gli amici:

Giorgio e Wanda Dami
Mario e Terry Ponzetto.

Il **Comitato O.N.A.O.S.I.** della **Provincia di Torino** ricorda con gratitudine il

dott. Enzo Vergnano

Vicepresidente

per l'instancabile opera [redacted] a favore [redacted] Associazione Nazionale Assistenza Orfani dei Sanitari Italiani.

— **Torino**, 11 marzo 1983.

Improvvisamente [redacted] mancata ai suoi cari

Enrica Carbero ved. Fringuelli

Lo annunciano con dolore, i figli **Elda, Piero** con [redacted] moglie, nipoti e parenti tutti. Non fiori [redacted] opere [redacted] bene. Funerali avranno luogo oggi 12 c.m. ore 14,30 parrocchia S. Cuore di Maria (via Campana 8). La presente [redacted] partecipazione e ringraziamento.

—**Torino**, 11 marzo 1983.

La famiglia **Capella** si [redacted] al dolore di Elda e Piero Fringuelli per la scomparsa della cara **MAMMA**.

Paolo [redacted] [redacted] **Lele e Leonje** [redacted] affettuosamente vicini a Piero e porgono [redacted] condoglianze a tutti i [redacted]

Giovanni, [redacted] **Luigi** e [redacted] **Treglia** partecipano al dolore dell'amico Piero e della sorella Elda per la scomparsa della cara **MAMMA**.

[redacted] famiglie [redacted] partecipano al dolore di Elda e Piero Fringuelli per la scomparsa della loro cara [redacted]

I **Giuseppini** del **Mu**[redacted] annunciano [redacted] dolore la morte del sacerdote

prof. P. Giovanni Tempo

di anni 68

I funerali si svolgeranno al Collegio [redacted] Giuseppe di Rivoli sabato 12 marzo alle ore 14,30.

—**Torino**, 11 marzo 1983.

E' mancata

[redacted] Degano [redacted] Perrucchione

Addolorati lo annunciano il marito **Luigi**, la figlia **Wally**, genero, nipote, parenti tutti. Funerali lunedì 14 ore 8,30 parr. Sacro Cuore di Gesù. La presente è partecipazione e ringraziamento.

— **Torino**, 12 marzo 1983.

Cristianamente [redacted] mancato all'af[redacted] dei suoi [redacted]

Giuseppe Somà

anni 73

Lo annunciano i familiari, parenti e conoscenti [redacted]. Un particolare ringraziamento al primario prof. Rizzello [redacted] [redacted] sua équipe, al dott. Lasaponara [redacted] al personale di [redacted] Urologia, al [redacted]. Modica ed al personale del [redacted] Medicina del Martini Nuovo per le amorevoli cure. Un ringraziamento all'amico prof. Adalberto Donna. I funerali avranno luogo oggi [redacted] marzo alle ore 13,15 presso l'ospedale Martini Nuovo [redacted] via Pergolesi. La salma proseguirà per il cimitero [redacted] Druento dove verrà tumulata.

— **Torino**, 11 [redacted] 1983

La **Direzione Generale** e i **Dipendenti** dell'**Editrice «La Stampa»** si uniscono al [redacted]e del dipendente Franco Somà per la [redacted]rte del padre

Giuseppe Somà

— **Torino**, 11 marzo [redacted].

Gli amici del centralino:

Ferruccio Previati
Giuseppe Como
Vincenzo Di Falco
Roberto Pinton
Gianfranco Casalicchio
Antonio Scagliarini
Silvano Berruti
Biagio Deltetto
Gianni Medici
Vittorio Mungai

Prendono parte al dolore di Franco Somà:

Mariangela Moresco
Rosanna Malavolti
Gianni Baldi
Giuseppe Delmastro
Marco Bertone
Domenico Ceccaroni
Alberto Tamburri
Renato Negro
Franco Bergesio
Renato Demo
Edoardo Bellone
Francesco Geravini
Antonio Procopio
Paolo Palaschi
Gianni Occelli
Giovanni Rinaldi
[redacted] **Bego**
Mario [redacted]
Pietro Pratesi
Francesco Iannello
Giovanni Mastrantuono
Ruggiero Belgiovine
Margherita [redacted]
Adelina Gianotto
Vittorino Pellizzari
Tommaso Luchero
[redacted]
Ugo Mulas
Rocco De Meo

La famiglie **Lupieri e Benedetto** partecipano al dolore di Franco e Anna per la perdita del **PAPA'**.

Caterina [redacted] è vicina a Franco e **Anna** partecipando al loro dolore.

Nadia Amé
Vittorina Archetto
[redacted] **Maria Bovo**
Mariella Francone
Francesca Gentile
Tommaso Gentile
Germana Meri
Giovanni Randisi
Antonella Verduci

ricordano con affetto il collega

Giuseppe Somà

—**Torino**, 11 marzo 1983.

I **Consiglieri** dell'**Ordine Avvocati e Procuratori** partecipano alla scomparsa del signor

Giuseppe Somà

fattivo [redacted] apprezzato collaboratore [redacted] lunghi anni.

—T[redacted], 11 [redacted] 1983.

E' mancato all'affetto dei suoi cari

Dario Berzano

[redacted] danno il [redacted] annuncio la [redacted]glie **Wanda**, il figlio **Lello** [redacted] nuora **Lucetta** la famiglia **Bottallo** i parenti, gli amici tutti. Funerali oggi ore [redacted] a Rosta, [redacted] Barrera 14.

— **Rosta**, 12 marzo 1983.

Le **Fonderie Veco** [redacted] **Martinsicuro e Senigallia** partecipano [redacted] lutto [redacted]la famiglia per l'improvvisa scomparsa del

cav. Dario Berzano

[redacted] [redacted] doti umane e professionali dimostrate in lunghi anni [redacted] collabo[redacted].

— **Martinsicuro**, 11 marzo 1983.

[redacted] **F.O.R.** [redacted] partecipa [redacted] profondo cordoglio al lutto della famiglia [redacted] l'improvvisa [redacted] del

cav. Dario Berzano

— **Torino**, 11 marzo [redacted].

[redacted] **Ponti** e famiglia sconvolti [redacted] l'accaduto partecipano [redacted] [redacted]lore.

I [redacted] **dell'Aer** partecipano al dolore [redacted] famiglia

L'**Associazione Nazionale A**[redacted] partecipa con dolore al lutto della famiglia per la scomparsa dell'amico

cav. [redacted] Berzano

Consigliere Sezione di Torino

— **Torino**, 12 marzo 1983

Militi Croce Verde, Squadra [redacted] partecipano al dolore di Daniele e Marina per la scomparsa di

Giuseppina Chiappone Gaidano

— **Torino**, [redacted] marzo 1983.

E' mancato ai suoi cari

Giuseppe Nida

di anni 82

Cavaliere della Repubblica

Addolorati lo annunciano la moglie **Giacomina**, i figli **Mariuccia** con il marito **Mario, Lodovico** [redacted] la moglie **Maria, Angela** [redacted] il marito [redacted] **Giorgio** e i nipoti. I funerali in Rivarolo sabato 12 corr. alle ore 15.

— **Rivarolo Canavese**, 11 [redacted] 1983.

Le famiglie **Donna, S**[redacted]**a, Cutugno** partecipano al dolore della famiglia Nida.

Improvvisamente è mancato

Guido Ciapero

Lo piangono la moglie **Maura**, i figli **Guido e Alessandro**, la sorella **Letizia** [redacted] **Tino** e figli, il fratello **Carlo** con **Paola, Giovanni e Annalisa** e parenti tutti. La cara salma verrà tumulata oggi, alle ore 16,45, nella tomba [redacted] famiglia cimitero Torino Nord.

— **Torino**, [redacted] marzo 1983.

Gli amici **Daniela e Piero** partecipano al dolore della famiglia.

Livio e Piera sono vicini agli amici Ciapero [redacted] l'immatura scomparsa del caro [redacted]

[redacted] Ciapero

— **Torino**, [redacted] marzo 1983.

Mo[redacted]**ori Editore** partecipa al lutto [redacted]la famiglia per la scomparsa [redacted] signor

Guido Ciapero

— **Torino**, [redacted] marzo 1983

[redacted] **Marty** [redacted] e **Mario** commossi partecipano al dolore della famiglia [redacted] la perdita [redacted] caro

Guido Ciapero

— **Torino**, 10 [redacted]

Lo **Studio** [redacted] partecipa al lutto [redacted] famiglia [redacted] l'immatura scomparsa del signor

Guido Ciapero

— **Torino**, 11 marzo 1983

Roberto, Emilia Bramoso e figli partecipano sentitamente [redacted] dolore della famiglia Cia[redacted].

Famiglia **Rigotti-Aloisio** partecipa.

La famiglia **Francesco Zoppi** partecipa al dolore [redacted] famiglia Ciapero.

Partecipano al dolore [redacted] [redacted]a Guido Alessandro gli [redacted] **Corrado Silvana Firpi**, [redacted] [redacted] [redacted] **Caruso**.

Gli **Insegnanti** e i **Compagni** di [redacted] partecipano al dolore di Guido per la scomparsa del **PAPA'**.

Con affetto sono vicini a Guido, [redacted] mamma e Alessandro: **Antonella, Francesco, Stefano, Giu**[redacted] **Francesca, Guido, Beppe, Paolo**

insieme a:

Giulia Balma Bollone
Riccardo Bellocca
Maurizio Bertola
Matteo Borghi
Bruno Carone
Valerio De Dormo
Corrado Demarie
Valter Dompè
Valentina Francesco Donato
Davide Cristina Ghigo
Luigi Giuliano
Elisabetta Goglino
Alessandra Loiacono
Adele Marcia
Valeria Marzachi
Pierandrea Morel
Effiong Ntuk
Chiara Pagani Ienardi
Carlo Povero
Enrico Simonetti

La famiglia **Travisiol** partecipa al lutto per la scomparsa di

[redacted] Ciapero

— **Milano**, 11 marzo 1983.

Giorgio [redacted] e famiglia partecipano al [redacted].

La famiglia **Florito Tribolo** partecipa [redacted] dolore della famiglia Ciapero.

I dipendenti della **Ditta Ciapero** partecipano [redacted] dolore della famiglia. **Beppe, Pierangela-Franco, Daniela**, [redacted], **Remo**.

Cristianamente [redacted] deceduta

Virginia Giardina Sironi

Ne dànno il triste annunzio il suo **Giovanni**, il figlio [redacted] [redacted] moglie [redacted]**riuccia**, il nipote **Johnny** ed i parenti tutti. I funerali avranno luogo il giorno 12 marzo ore 14,30 parrocchia Sacro Cuore di Gesù. La salma verrà tumulata nella tomba di famiglia nel cimitero di Moncalieri.

— **Torino**, 10 marzo 1983.

La famiglia **Miglino** partecipa al lutto [redacted]la famiglia Giardina

[redacted] **Inquilini Amministratore** [redacted] **via Tiziano** [redacted] **via** [redacted] **38** partecipano al dolore della famiglia.

Cristianamente è mancato all'affetto [redacted] suoi [redacted]

Giuseppe Riccabone (Pino)

anni 60

ex maresciallo P.S.

Con profondo dolore ne danno il triste annuncio [redacted] moglie **Agnesina**, il figlio **Paolo**, il fratello **Cesare**, la suocera, [redacted]gnati, cognate, zii, nipoti e parenti tutti. Funerali [redacted] alle [redacted] 14,30 partendo dall'ospedale Santa Croce, Moncalieri. La presente è partecipazione e ringraziamento.

—**Moncalieri**, 12 marzo 1983.

I **Colleghi** dell'**Associazione Anestesi**[redacted] [redacted] **Ospedalieri Italiani - Se**[redacted] **Piemonte-Valle d'Aosta** partecipano vivamente al dolore della professoressa Lucia Piazza consigliere regionale dell'Associazione per l'improvvisa scomparsa del marito

dott. Hermann Peiroleri

— **Torino**, 11 [redacted] 1983

E' mancata ai suoi cari

Maria Calcagno ved. Tagliafico

Lo annunciano addolorati il figlio **Carlo** con la nipote **Daniela**, i fratelli, [redacted] sorella, i cognati, i nipoti e parenti tutti. I funerali avranno luogo sabato [redacted] c.m. alle ore 15 nella [redacted] [redacted] [redacted]. Martino in Toirano.

—**Toirano**, [redacted] marzo 1983.

Improvvisamente è mancato

[redacted]

Addolorati lo annunciano i figli, le figlie, nuore, genero, nipoti e **Nina Paganelli**. I funerali oggi ore 14,30 [redacted] parrocchia Sant'Alfonso. La famiglia ringrazia anticipatamente.

—**Torino**, 12 marzo 1983.

E' improvvisamente mancata all'affetto dei suoi [redacted]

Maria Teresa [redacted] Nacci

Ne dànno il triste annuncio **Franco, Mario** e [redacted]i tutti. Funerali lunedì 14 ore 8,30. Partenza da parrocchia S. Te[redacted].

—**Torino**, 12 marzo [redacted].

Sono affettuosamente vicini a Franco gli amici:

[redacted] **Gallea** e famiglia
[redacted] [redacted] e famiglia
Pinuccia Del Piano Quaglia e famiglia
Daniela Conti Lombardo
Pierangelo [redacted]
Giulio Tosoni
Franca Marino e famiglia
Piero [redacted]

Gli [redacted] **colleghi** della FIAT Trattori partecipano al lutto [redacted] l'improvvisa [redacted] parsa della signora

[redacted]

—**Torino**, 12 marzo 1983.

La famiglia **Bertolino** tutta partecipa al dolore di Franco [redacted] [redacted] scomparsa della sua cara mamma

Maria Teresa [redacted]

—**Torino**, 11 marzo 1983.

[redacted] del **Ristorante Bridge** piangono

Maria Teresa Brena

indimenticabile amica mamma esemplare [redacted] dedicò tutta la[redacted] al suo Franco.

—**Torino**, 12 marzo 1983.

Marina e genitori partecipano al dolore di Franco e famiglia.

Linda, Rosi e Renato Gianfaldoni partecipano al dolore della famiglia.

E' mancato

Sebastiano Torre

Addolorati lo annunciano i figli **Luciano, Dario e Valerio** [redacted] famiglie e parenti tutti. Funerali oggi ore 14,30 strada del Pascolo 43/4, indi la cara salma [redacted]guirà per Verrua Savoia.

—**Torino**, [redacted] marzo 1983.

E' cristianamente mancato all'affetto dei suoi cari

Giuseppe Grassiano

di anni 61

I suoi cari lo ricordano [redacted] [redacted] e conoscenti. I funerali avranno luogo [redacted]to 12 c.m. alle ore 14,30 nella parrocchia di Nostra Signora [redacted] [redacted] in Torino. Non fiori ma opere di bene.

— **Imperia**, 11 marzo 1983.

Partecipano al dolore della famiglia Grassiano gli amici:

Maria Teresa e Simona Alabiso
Carla Alabiso
Franca e Salvatore Alabiso e figlie
[redacted]**a e Franco Bonsignore**
Rosalba e Simona Bonsignore
Vincenza Guzzo Lopertido
Rosario Lovetere
Rita e Piero Podestà
Carmen e Piero Russello

Partecipano [redacted] dolore [redacted] famiglia Grassiano gli amici [redacted] e [redacted] **Lo Coco**.

E' [redacted]

Carla Soffietti

Lo [redacted]le a funerali avvenuti il fratello **Isidoro** con la zia [redacted] e parenti tutti. Un particolare ringraziamento [redacted] fraterno amico professor Mario Moleschi, al professor Adriano Vitelli coi [redacted] collaboratori dottori Francesco Scarcina e [redacted] Picciotto e a Suor Donata delle Suore Nazzarene per [redacted] amorevoli cure.

—**Torino**, 11 marzo 1983.

Direttore, Consiglio direttivo, professori, assistenti, personale della Biblioteca [redacted] **Università di Torino** partecipano al [redacted] lutto [redacted] prof. Isidoro Soffietti.

Il **personale tutto** [redacted] [redacted] **Stato** [redacted] **Torino** partecipa affettuosamente al lutto [redacted] prof. Isidoro Soffietti.

Sono fraternamente vicini ad Isidoro:

Mario [redacted]
Maria Ada Benedetto
Giansavino Pene Vidari
Carlo Montanari
Enrico Genta
Orsolamaria Biandrà
Paolo Tournon
Isa Ricci
Guido Gentile
Marco Carassi
Giorgio Pasolillo
Elisa Mongiano
Oreste ed Elvira Cagnasso
Mimmi Negro.

[redacted] **Pene Vidari** piange col suo padrino Isidoro

Mario Moleschi, [redacted] e [redacted] **Garzino** partecipano fraternamente [redacted] [redacted]e [redacted] Isidoro.

Silvana Pellegrino piange la scomparsa dell'amica

Carla [redacted]

—**Torino**, 9 [redacted] 1983.

La famiglia [redacted] partecipa al lutto [redacted] caro amico prof. Isidoro Soffietti [redacted] la morte della **SORELLA**.

Dopo lunghe sofferenze è mancata [redacted] suoi cari

Maddalena Panerio n. Mondino

[redacted] 41

L'annunciano il marito **Pierlorenzo**, i figli **Marino, Ivana, Michele**; il papà **Fran**[redacted] suoceri, fratelli, sorelle, cognati, nipoti, parenti tutti. Funerali domenica 13 [redacted] [redacted] 14,30 dall'abitazione, via Borello 3. La presente [redacted] partecipazione e ringraziamento.

— **Front**, 11 marzo 1983.

L'**Università** [redacted] [redacted] [redacted] **Torino** partecipa, con profondo cordoglio, la [redacted] parsa del

prof. [redacted] Rosasenda

[redacted] ordinario di Clinica ortopedica nella Facoltà di Medicina e chirurgia.

— **Torino**, 11 marz[redacted].

Dopo [redacted] soffrire cristianamente [redacted] mancata

Maria Pia Sella in Massaza

Ne dànno il doloroso annuncio la [redacted] [redacted] **Andrea**, il marito **Giusep**[redacted] la suocera e famiglia (Colombia), [redacted] zie, i cugini, le figlioccie e i carissimi [redacted]**lo, Marisa** e [redacted] **Buscaglia**, i parenti tutti. I funerali [redacted] luogo in Andorno Micca [redacted] 12 corrente [redacted] alle ore 15,30 partendo dall'abitazione, via [redacted]. Cappellaro 34; dopo la funzione religiosa la cara salma proseguirà [redacted] il cimitero di Vallemosso ove alle [redacted] 16,45 verran[redacted] officiate le esequie. La presente è partecipazione e ringraziamento. Si esprime particolare riconoscenza ai dottori Piccinelli, Cappio, Tasca e Zaffalon, a suor Modestina, a suor Cecilia ed alle suore e personale infermieristico della Casa di cura Villa Viaiarda e alla signora Rosanna Alcioni.

—**Sagliano Micca**, 11 marzo 1983.

Monica e genitori partecipano al dolore di Giuseppe e Cielia per la morte della loro cara [redacted] **PIA**.

Il **Club Apaches** partecipa [redacted] dolore [redacted] dipartita della signora

Maria Pia [redacted]

moglie del socio Giuseppe Massaza"

—**Andorno Micca**, 11 marzo 1983.

[redacted] [redacted] partecipa al lutto dei familiari per la dipartita [redacted]la cara amica **MARIA** [redacted]

E' mancata ai suoi [redacted]ri

Carolina Nervo in [redacted]

anni 68

Lo annunciano il marito **Lorenzo**, i figli **Renato e Giuliana**, nuora **Mery**, genero **Ezio**, nipotini **Fabio e Laura**, parenti [redacted] Funerali [redacted] [redacted] [redacted] [redacted] 14,30 partendo da via da Vinci 9.

— **Nichelino**, 11 marzo 1983.

Famiglia [redacted] partecipa al dolore.

Dopo una vita generosa e serena è mancata all'affetto [redacted] [redacted] [redacted]

Margherita Gribaldo ved. Olivini

Lo annunciano addolorati il [redacted] [redacted]**e** e la sorella **Sandra**, cognati, nipoti, parenti tutti. Un ringraziamento particolare al Dott. Tonatto e [redacted] Personale tutto della Casa di Cura Valsalice. I funerali avranno luogo oggi 12 corr. alle ore 14,30 [redacted] Parrocchia Gran Madre di Dio. La presente è partecipazione e ringraziamento.

— **Torino**, 10 marzo 1983.

Lea e Sandra Villa rimpiangono la [redacted]ra zia **RITA**.

Prendono viva parte [redacted] dolore di Sandra:

Gemma Bartoglio
Mariateresa Denetto
[redacted]**a Ingrogna**
Mariapia Galottino
Claudia Pigatto
Lucia Sacco

Maria De Dominicis prende parte [redacted] dolore della famiglia per la scomparsa [redacted] carissima [redacted]

Rita Olivini

— **Torino**, 12 marzo [redacted]

Luciana, [redacted] e famiglia si uniscono al dolore dei parenti.

Umberto e Titti Ginestrone sono vicini ad [redacted] per la perdita della zia **RITA**.

Direzione collaboratori e dipendenti [redacted] [redacted] **srl** si associano [redacted] dolore del Signor Edoardo Calcagno per la scomparsa della **ZIA**.

E' cristianamente mancata all'[redacted] [redacted] anni

Celestina [redacted] ved. Pasquino

Lo annunciano profondamente addo[redacted] la figlia **Maria**, [redacted] nipoti **Bianca** e **Giuliana** [redacted] il marito **Attilio** [redacted] gli affezionati pronipoti **M**[redacted] e **Massimo**. Funerali [redacted] alle ore 14,30 nella chiesa Maria Speranza Nostra, via Chatillon [redacted]1. S. Messa di trigesima il 12 aprile alle ore 18.

— **Torino**, 12 [redacted] 1983.

Giovanni [redacted] e famiglia e **Giuseppi**[redacted] [redacted] partecipano profondamente al lutto.

Le famiglie **Olivero** e [redacted] piangono la scomparsa [redacted] cugina [redacted]

Lina [redacted] partecipa commossa.

Giovanni, Clara, Dorina e rispettive famiglie partecipano commossi [redacted] lutto della cugina Mariuccia per [redacted] perdita della **MAMMA**.

Con tanta tristezza partecipano [redacted] nipote [redacted] con **Lia**, [redacted] e figli.

Le famiglie **Depaoli Macchia** partecipano al dolore

[redacted] **Franca Cavallari** affettuosamente partecipano al dolore di Mariuccia.

E' mancata

[redacted] Capra in Damasio

Lo annunciano il marito **Guido**, la figlia **Verangela**, parenti tutti. Funerali sabato, 12 corr., ore 15.45, dall'ospedale, per duomo di Chieri; indi si proseguirà [redacted] Villafranca d'Asti.

— **Chieri**, 11 marzo 1983.

Partecipano al dolore [redacted] Guido e Verangela le famiglie:

Pier[redacted] **Damasio**
Corrado [redacted]
Pierino Corradino
Giuseppina Borgogno
Candida Lisa
Secondino Campia

E' mancata all'affetto dei suoi cari

Lucia Cardellino ved. Rovey

di anni [redacted]

Ne dànno il triste annuncio il figlio **Luigi** con [redacted] moglie **Rosanna Pognante** e figli **Maurizio e Adriana**, [redacted] figlia **Annama**[redacted] con il marito **Lino** [redacted] e figlia **Gloria** e parenti tutti. Il funerale avrà luogo oggi 12 corrente alle ore 15 partendo [redacted] via Principe Amedeo 13, Beinasco. La presente [redacted] partecipazione e ringraziamento.

— **Beinasco**, 11 marzo 1983.

RINGRAZIAMENTI

I figli della compianta

Teresa Graffigna ved. Jadanza

nell'impossibilità [redacted] farlo personalmente ringraziano quanti [redacted] fiori, scritti e presenza, hanno preso parte al loro dolore. Un particolare ringraziamento a don Giovanni, parenti, amici, colleghi, commercianti e a tutto il Borgo Vanchiglietta.

— **Torino**, 12 marzo 1983.

Le famiglie **Ferino e Grognardi**, [redacted] mosse per la dimostrazione d'affetto tributata alla [redacted] cara [redacted] **LUISA** ringraziano quanti hanno partecipato al loro dolore. La [redacted]. Messa [redacted] trigesima sarà celebrata il 23 [redacted] alle [redacted] 18 [redacted] chiesa della Ss. Annunziata, in via Po.

— **Torino**, 12 marzo 1983.

Le famiglie [redacted] e **Angelini** ringraziano quanti hanno partecipato al loro dolore per la scomparsa di **AMELIA** e **AMEDEO**. Messa [redacted] trigesima domenica 13 marzo ore 11 parr. S. Ambrogio, corso Grosseto 371.

— **Torino**, 12 marzo 1983.

ANNIVERSARI

1980 [redacted]

[redacted] Pedro Giaccone

Pensa, con affetto e rimpianto...

— **Mariara-Torino**, 12 marzo 1983.

1982 **1983**

Michelangelo Bergoglio

Sempre vivo nel nostro ricordo. S. Messa 13 [redacted] ore 18,30 S. Croce.

14-3-71 **14-3-83**

Maria Ferreri [redacted]

Mamma meravigliosa, il tuo dolcissimo ricordo illumina ogni giorno [redacted] nostra vi[redacted]. I tuoi figli.

1980 [redacted]

[redacted] Brosio

Con immutato immenso [redacted] e dolore la tua **Clotilde**. S. Messa [redacted] 14 marzo ore 11, parrocchia San Carlo.

1982 **1983**

Elvira [redacted] ved. Torra

La tua **Lory** ti ricorda sempre.

Nel 1° anniversario della scomparsa di

[redacted] Rocca ved. Barale

Con immutato affetto i suoi cari [redacted] ricordano a quanti le vollero bene. La S. Messa [redacted] suffragio [redacted] celebrata nella parrocchia di [redacted]. Benedetto via [redacted] 24 martedì 15 marzo alle [redacted] 18,30.

— **Torino**, 12 [redacted] 1983.

1982 **1983**

[redacted] Magnea

Con immutato [redacted] e accorato rimpianto lo ricordano a quanti lo conobbero la moglie e il figlio. S. Messe 13 corrente ore 11 p[redacted] Caravino, 15 corrente ore 18,30 parrocchia S. Giulia.

1974 **1983**

Marco Stella

Cav. Vittorio Veneto

Vivi in noi.

1981 [redacted]

Giovanni Toja

1982 **1983**

[redacted] Canonico Toja

Con immutato affetto li ricordano i loro cari. Santa Messa lunedì 14 [redacted] [redacted] parrocchia Corpus Domini.

— **Torino**, 12 marzo 1983.

Orario accettazione necrologie [redacted]

Sportelli **LA** [redacted] **- Via Roma, 80**

ore 9-12; 15-19. Sabato: 9-12

Sportelli **LA STAMPA - [redacted] Marenco, 32**

Tutti i giorni compreso il sabato ore 8,30-12,30; 14-21 domenica dalle ore 18,30

INFORMITALIA ISTITUTO [redacted]

Corso Vittorio Emanuele 107 - Tel. 511.024 - 538.682 - Torino

SEMICIECO, VUOLE LA MOTO LO UBRIACANO E RAPINANO

Tre arrestati - Hanno sfruttato l'ingenuità di un invalido civile di Piossasco - Il giovane aveva da poco ottenuto la pensione e gli arretrati - Ha parlato del suo «sogno» e si è tradito

«Lo so che può sembrare incredibile, giravo con due milioni in tasca perché volevo comprarmi una moto, malgrado sia semicieco». Elio Zampieri, 28 anni, via Trieste 16, Piossasco, non vede da un occhio e sfrutta quel poco di vi- dell'altro grazie a spessissima lente. L'altra sera l'hanno rapinato dei due milioni sequestrandolo qualche invalido civile, ma ha ottenuto il riconoscimento da qualche mese.

Racconta: *«Le pratiche le ho cominciate quando ero già avanti negli anni. La pensione con tutti gli arretrati l'ho avu- appena qualche fa. In tutto otto milioni; parte alla mia vecchia mamma, parte li ho messi in banca finché mi è venuta l'idea realizzare il sogno della mia vita: andare almeno volta in moto. Ho sempre visto pochissimo e non ho la patente, però desidero tantissimo poter stare a cavalcioni di una sella nel vento. Nessuno mi mai prestato la propria moto per paura incidenti e pure io, per la verità, ho tanta paura. Non poi così pazzo e ho già un amico che me la ricompra. Comunque per almeno una settimana vorrei che la moto fosse mia».*

L'altra sera Elio Zampieri, dopo esser passato in banca con il libretto al portatore ed ritirato due milioni, ha pensato di andare in pizzeria per festeggiare cugino. *«Avevamo finito cenare — dice — quei tali devono che ho tirato fuori tanti soldi che facevo fatica contarli perché vedo pochissimo anche vicino. Mio cugino si è allontanato per andare fare partita a biliardo ed io stato avvicinato. finito per offrire da bere e raccontare le ragioni per cui avevo tanti soldi in tasca».*

«Per farla breve questi giovani, che mi sembrava di conoscere vagamente, hanno sempre più insistito perché bevessi alla fine, quando ero un po' traballante, offerti portarmi a casa in macchina. Appena partiti uno, seduto dietro di me, mi ha tenuto uno straccio attorno alla bocca. Non è che la "roba" spalmata sopra mi abbia addormentato, solo intontito e soprattutto irritato la pelle. Infine sono stato scaraventato giù dall'auto».

«Mi sono accorto di non più portafoglio e libretto al portatore. Non sapevo da che parte fosse la strada per tornare a perché nel buio della campagna non vedevo capivo assolutamente nulla».

madre dello Zampieri a dare l'allarme ai carabinieri quando il cugino andata ad avvisarla dello strano comportamento figlio.

FEBBRAIO

Guidati dal maresciallo Fa- i carabinieri hanno cominciato le ricerche rintracciando Elio Zampieri in stra- Volvera. Le poche indicazioni date dallo Zampieri sono state egualmente sufficienti ai militari per rintrac- il terzetto rapinatori. Tra essi, oltre a Vincenzo Febbraro, 24 anni e Salvatore Cartamore, 21 anni, c'è anche guardia giurata, Mario Lo Surdo, 37 anni. Tutti e tre Piossasco e abituali frequentatori del locale dove hanno «agganciato» lo Zampieri. Prima hanno negato, ma poi hanno ammesso restituendo denaro.

Dice Elio Zampieri: *«Adesso spero che si riesca anche ritrovare il libretto al portatore che è scomparso. Non vorrei, anche ho avvertito banca, correr rischi inutili. Se sparissero soldi depositati potrei più comprarmi, anche per solo una settimana, la moto».*

m. v.

L'arresto di Sibilla sorpresa in Comune

Per la vicenda dei «parcheggi riservati» ai dipendenti dell'Ufficio tecnico - «Falsa testimonianza»

Francesco Sibilla, ingegnere capo dell'ufficio tecnico Lavori Pubblici del Comune di Torino, è stato arrestato ieri su ordine del pretore Casalbore conduce l'inchiesta sui parcheggi riservati del Municipio. L'accusa: falsa testimonianza. L'uomo ha 62 anni, è sposato, senza figli.

Sale così quattro il numero dei funzionari comunali finiti in carcere per i permessi «provvisori» di parcheggio. Una vicenda per la quale anche l'assessore alla Viabilità, Giuseppe Rolando, ha ricevuto comunicazione giudiziaria per «abuso innominato in d'ufficio».

Nei giorni scorsi già stati arrestati l'architetto Cesare Maria Bersia, responsabile della IX Ripartizione Lavori Pubblici; il suo vice, geometra Salvatore Lattuca e il responsabile dell'area dipartimentale della ripartizione, Giuseppe Griffa. Giovedì, al termine di un secondo interrogatorio, Cesare Bersia stato rilasciato.

L'arresto di Francesco Sibilla, uomo che ricopre delle cariche più alte in Comune, tecnico preparato e stimato per la sua correttezza professionale, ha suscitato vi- scalpore negli ambienti municipali e in città.

L'azione del pretore Casalbore si riferisce, in particolare, ai due parcheggi piazza San Giovanni, utilizzati dai dipendenti dell'Ufficio Tecnico comunale, che ha sede nel moderno (ed orribile) palazzo antistante il Duomo.

Nel corso di perquisizione effettuata negli uffici municipali, Casalbore ha sequestrato una ordinanza dell'assessore Rolando in cui tali aree venivano riservate all'Ufficio Tecnico, limitatamente al periodo di ostensione della Sindone. Poi, secondo una «minuta» trovata in archivio, settembre '78 ad oggi, i parcheggi sono rimasti riservati ai dipendenti comunali.

Rapina in via Cibrario

Franco Scoffone, un orologiaio di anni negozio in via Cibrario 45, stato rapi- stamattina alle 9,30 da giovani che l'hanno aggredito con una bomboletta spray. L'uomo dopo aver aperto la bottega stava mettendo in vetrina alcuni plateau di orologi catenine e bracciali, quando hanno fatto irruzione i due rapinatori, spruzzandogli negli occhi il contenuto della bombola.

Il gioielliere è rimasto accecato i due si sono impossessati dei preziosi.

● Ignoti sono penetrati stanotte nella villa della famiglia Corte, in strada del Cresto 34, rubando argenteria oggetti per un valore una decina di milioni. furto stato scoperto solo stamattina padrone

Lo chef migliore lavora alla mensa del Mauriziano...

L'annuale gara fra gli chefs cucina piemontesi è stata vinta ancora una volta da una donna. E non lo chef un rinomato ristorante, — parrà strano a chi non l'abilità e la passione professionale — della mensa dell'ospedale Mauriziano. Naturalmente non s'illudano né rimangano delusi gli ammalati: piatto presentato al quale sono andati i maggiori voti della giuria stato confezionato per esperti gastronomi e buongustai non a chi vincolato alle diete.

Il filetto ducale, questo il titolato di un succoso e raffinato vitello in crosta, è stato confezionato da Teresa Mancini con cinque allievi della sua «équipe ospedaliera». maestria acquisita studiando per migliorare preparazione professionale, che se servita cimentarsi con successo nell'alta cucina, è contemporaneamente stimolo nell'affrontare la ristorazione collettiva qual è quella un grande ospedale.

A questo lavoro, Teresa Mancini, cinquantenne, si dedica da oltre trent'anni ed è pronta a confrontarsi con chiunque voglia visitare e assaggiare.

lei è andata la targa del «Tocco bianco» per il miglior piatto carne, conteso a distanza da non meno valido «Canapè varié» confezionato Fulvio Vernier, il famoso pasticciere via Monte Pietà, il quale ormai outsider nel campo, ha voluto dimostrare la versatilità.

La manifestazione, tenuta ieri sera nel salone delle feste del Jolly Hotel Principi di Piemonte, ha riservato anche altre sorprese. Per il pesce premio del «Tocco bianco» andato un gastronomo esperto ristorazione collettiva: Silvio Alpozzi.

[illegible]

A partire lunedì prossi- 14 marzo, scattano gli aumenti delle tariffe aeree nazionali che riguardano sia i passeggeri, sia le merci. In particolare, passeggeri subiranno un incremento del 10 per cento, mentre quelle merci aumenteranno del 15 per cento. Dopo l'aumento lunedì, le tariffe aeree nazionali per i passeggeri subiranno un ulteriore incremento del sette per cento, a partire prossimo 14 giugno, mentre le tariffe merci quella data non subiranno variazioni.

Per quanto riguarda i voli da e per Torino, queste le nuove tariffe: **Roma-Torino** (tariffa attuale lire 105.500); costerà 118.000 lire dal mar- e 124.000 lire 14 giugno; **Torino-Palermo** (tariffa at- lire 144.500); costerà 159 mila lire a partire da lunedì e 170 mila lire dal 14 giugno.

Re della stecca e del tavolo verde nella «piccola Las Vegas» d'Italia

Spettacolo nello spettacolo ieri sera nel foyer del cinema Ambrosio. Per un'ora, prima dell'ultima proiezione d'un film ambientato fra i giocatori biliardo. Erano presenti gli attori protagonisti e il regista, ma grande attrazione stata un'altra: Carlo Cifalà, quattro volte campione nazionale di gioco all'italiana goriziana, che si è esibito in un breve ma esauriente repertorio colpì con la stecca su tavolo biliardo «sopraffino».

La presenza di questo «re tavolo verde» non era casuale poiché nel film, durante le partite biliardo, era proprio lui controfigura di Francesco Nuti, l'attore protagonista che si scontrava con «lo Scuro» impersonato da Marcello Lotti, altro super-asso, volte Campione d'Italia tre volte vincitore della Coppa dei Campioni di biliardo a stecca.

«Durante la sfida finale — *tiene a precisare Cifalà* — ho concordato Lotti il colpo che avrebbe decretato mia sconfitta per due punti di differenza».

Numerose le persone che hanno assistito a questa singolare esibizione. Quattro spettatori si sono anche cimentati in alcuni colpi suggeriti dallo Cifalà, ed hanno ricevuto in regalo per la loro prova una stecca in lega leggera alluminio del valore 120 mila lire.

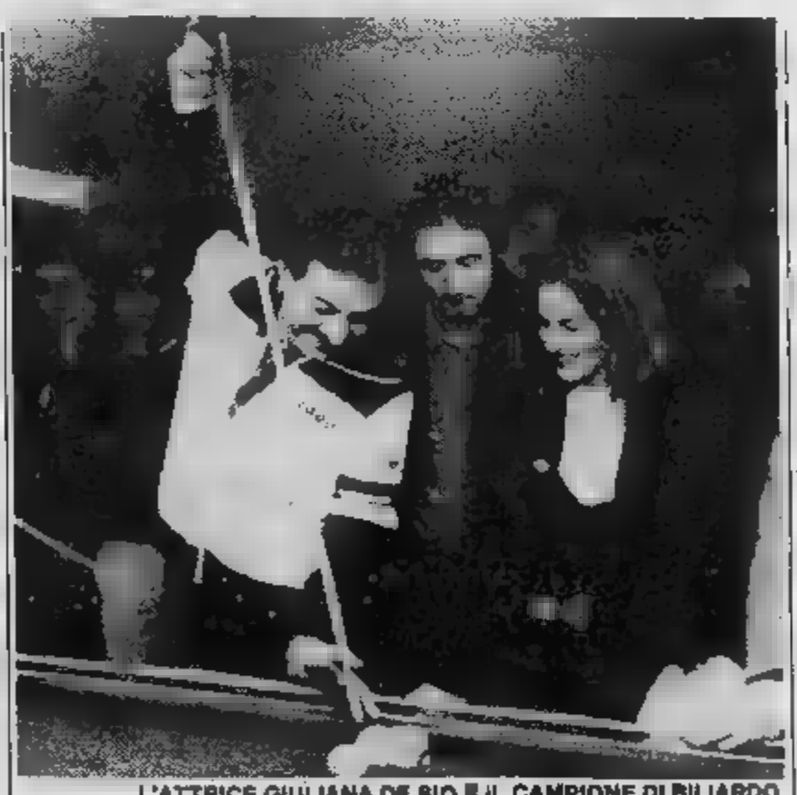

L'ATTRICE GIULIANA DE SIO E IL CAMPIONE DI BILIARDO

Lo «striscio sul pallino» e le «due sponde a incrociare con messa dietro pallino» *(che è un po' l'equivalente di un poker servito con le prime cinque carte distribuite: la probabilità è di volta quattromila) sono stati i colpi ad effetto più ammirati, comunque, «niente di nuovo per la città», ha sentenziato qual-*

E' noto infatti che Torino può essere considerata buon diritto una delle capitali europee biliardo. Giocano quasi sempre pomeriggio i grandi campioni torinesi. Hanno nomi soprannomi nel «giro» sono arcinoti: Paulin 'd Casal, Gastone, I Fratelli, Patella, Vicario, Geometra, tanto per farne alcuni. Tra loro che pesa- occhio le palle d'avorio e gli «omini» quasi una prassi giocarsi le mila lire al punto in partite che vanno ai 300-400 come punteggio finale.

Le Las Vegas nostrane, cioè i punti ritrovo per vederli all'opera, quattro: l'Accademia, in piazza Montebello; la Bocciofila, in via Frejus; l'Olimpic, in corso Lecce; il bar Torino, in piazza Campanella. Il consiglio sembra quasi superfluo, comunque vale ripeterlo: se non siete dei «mostri bravura» nel gioco, da questi luoghi meglio girare al largo, tutt'al più recarsi semplici osservatori o umili discepoli.

Quanto bisogna allenarsi per diventare un campione? «Tre giorno, come minimo — *Cifalà sorride e continua a tnanellare tiri al limite dell'incredibile* —. Occorre sempre un avversario però. In contrario dopo un paio d'ore viene mancare lo stimolo».

I «giocatori» invitati a pro- qualche tiro vengono sistematicamente «uccisi» dai successivi colpi stecca dimostrativi del campionissimo.

Che cosa uccide invece campione?, proviamo chiedere pizzico di giusta cattiveria, quasi sentitissimo di colpo paladini difesa di tutti questi «debolissimi» sfidanti. La risposta è accompagnata una smorfia: «Lo stress. vede, ho trentacinque anni e alcuni capelli sono già bianchi. La tensione certe volte davvero tremenda».

Chissà ogni «filo» argentato sul capo dell'insuperabile «steccaiolo» non nasconde una partita persa (o magari «centone» che cambiato proprietario).

Ivano Barbiero

STAMPA SERA PROVINCIA

Le notizie della «grande Torino»

Iraniani rubavano le offerte anti-cancro

CONDOVE — I carabinieri della stazione di Condove hanno sventato una truffa di due studenti iraniani: fingendosi soci della Lega contro i tumori e della Lega di assistenza agli handicappati poliomielitici, raccoglievano offerte presso le famiglie.

Si tratta di Changiz Kasra, anni, residente a Teheran (Iran), domiciliato Torino in via Principe Oddone 62, e Cjrus Padashifard, 31 pure residente a Teheran, ma domiciliato Torino in via Signorelli 3. Entrambi sono iscritti all'Università di Torino alla facoltà di Architettura.

Da tempo l'Associazione contro i tumori aveva denunciato furti avvenuti tutta la provincia di Torino. Le stesse offerte fatte dai cittadini in appositi sacchi contenenti carta ed indumenti ai veri soci della Lega, venivano infatti prese da ignoti che li precedevano nella raccolta.

Ieri pomeriggio i carabinieri di Condove hanno sorpreso i due studenti iraniani che raccoglievano i sacchi li depositavano su un furgoncino risultato di loro proprietà. La carta veniva poi venduta a industrie specializzate di Torino già individuate dai carabinieri.

Entrambi stati arrestati per truffa aggravata e furto ed associati alle ri di Susa.

Settimo, Chivasso e Volpiano

Agibili i quattro cinema Casa del popolo non tanto

SETTIMO — Le quattro sale cinematografiche di Settimo hanno ottenuto l'agibilità dalla commissione provinciale di vigilanza sui locali pubblici.

Al cinema parrocchiale si provveduto all'adeguamento delle porte di sicurezza e potenziamento delle luci di emergenza; altrettanto dicasi per i cinema «Moderno» e «Garibaldi»: per teatro «Beccaris» di via Petrarca, di recente costruzione i proprietari hanno provveduto ad adeguare le uscite di emergenza.

Dopo la tragedia del cinema Statuto, richiesta del Comune il controllo stato effettuato anche nel salone della Casa del popolo

Come primo provvedimento i tecnici hanno vietato lo svolgimento all'interno del locale della chiamata pubblica per i disoccupati che ogni giovedì mattina vedeva riuniti 200-300 persone in attesa del posto di lavoro. Il cosiddetto «mercato del lavoro» si terrà ora al cinema parrocchiale.

L'ingresso principale della sala che dà una strada di grande traffico, qual è la via Matteotti, non idoneo in ca- emergenza ad sfollamento rapido.

Con questa prima modifica la ha ottenuto «*una agibilità provvisoria*» do- vranno essere effettuati ancora lavori supplementari di una certa importanza per adeguarla norme di sicurezza. Le porte di emergenza non sono sufficienti, se dovranno aprire altre due sul lato di via San Francesco

Il palco dovrà dispo- diversamente perché ora nasconde le uscite di emergenza esistenti. Sabato sera nella sala è previsto il debutto del laboratorio teatro di Settimo col suo spettacolo dal titolo «Signorine». Non si sa ancora se potrà andare in scena. Se ci fosse l'autorizzazione, lo spettacolo si trasferirà in una sala Grugliasco.

p. g.

Tutto il Canavese

Valperga, la frazione se ne va Referendum sceglie Prascorsano

VALPERGA — Tra pochi giorni l'amministrazione comunale di Valperga dovrà prendere nuovamente in esame il problema del referendum che interesserà la frazione Comunie. abitanti, sparsa sulla collina e che si estende fino all'abitato di Prascorsano. Il sindaco, infatti, dovrà consultarsi la popolazione per avere un quadro preciso delle intenzioni degli abitanti. Poi verrà indetta la consultazione popolare, che pare ormai scontata.

Dal suo esito dipenderà le «Comunie» passeranno sotto la giurisdizione Prascor- resteranno accorpate Valperga. I cittadini della frazione erano rivolti ai due sindaci per segnalare la situazione che devono subire: «*Siamo più vicini a Prascorsano, mentre per raggiungere Valperga dobbiamo percorrere una strada provinciale lunga diversi chilometri. Già ci serviamo questo centro per la spesa buona parte famiglie ne utilizza anche il cimitero*».

I due primi cittadini non hanno fatto opposizione: «*Se la volontà di questa gente* — detto Giovanni Giolitto, sindaco di Valperga — *quella di trasferire la propria residenza, abbiamo nessuna intenzione di ostacolarla. Ci rendiamo conto che i problemi da affrontare sono notevoli*

Stesso discorso Prascorsano: «*Il nostro Consiglio* — conferma il sindaco, Giacomo Enrietti — *ha già espresso parere favorevole sull'argomento, siamo ben lieti di allargarci fino alle Comunie e ne comprendiamo la giustificazione*». Tutto dunque. Ma, a dire vero, sembra che la battaglia più grossa sia iniziata all'interno della frazione: esisterebbe infatti frangia «oltranzisti», contraria al trasferimento.

La popolazione composta da molti anziani, alcuni dei quali sono legati da ragioni affettive al vecchio Comune appartenenza.

g. pav.

Il «Favria» di Re un derby decisivo

Oggi la partita con il Bollengo Domani, Seo Borgaro-Ivrea: i padroni di casa osano sperare

RIVAROLO — Le due formazioni canavesane che partecipano Campionato interregionale si affronteranno domani in una partita che potrebbe avere riflessi soltanto per la lotta per la salvezza. Seo Borgaro ed Ivrea infatti hanno dovuto rinfoderare non poco le rispettive ambizioni. Gli eporediesi puntano a concludere dignitosamente il torneo, i padroni di devono invece vincere ad ogni costo per sperare ancora.

In Promozione due derby: per la quarta volta nella stagione si incontrano questo pomeriggio Programma Favria e il Bollengo. Il bilancio è favorevole alla capolista del torneo che sino ad ora ha vinto in campionato e pareggiato due volte Coppa. le insi- non poche: domeni- gli uomini Re hanno pareggiato difficile confronto Cafasse, portandosi casa un punto tante recriminazioni per un rigore «fantasma» che ha consentito il pareggio ai locali.

Comunque l'Audace Boschese ha rimontato un altro punto in classifica e domani attesa un impegno non certo proibitivo contro il Madonna di Campagna. Logico quindi che il Favria cerchi la vittoria ogni costo, anche se i «verdi» Enzo Barbero saranno certo disposti cedere il passo.

A Mathi, invece, scende il San Maurizio, altra squadra ancora in lotta per la promozione: sogno che invece svanito per i padroni di casa, battuti prima Boschese e poi bloccati Pertusa. La sfida si annuncia molto equilibrata, come già avvenne all'andata, quando finì in parità dopo aspra battaglia.

In Prima Categoria i risul- dell'ultima giornata hanno riaperto la lotta per la vittoria finale: l'Eureka Settimo, infatti, una delle più belle realtà del torneo, caduta di fronte al fanalino di coda Vallorco ed è incalzata dai cugini del Settimo, Caselle da un nugolo di altre formazioni rilanciate dal suo clamoroso empasse.

Caselle-Rivarolo diventa così incontro della massima importanza: chi perde spacciato, ma un eventuale successo degli ospiti rilancerebbe questi ultimi nelle zone alte della classifica, dalle quali erano stati esclusi dopo un avvio tutt'altro che esaltante.

Solo il Verolengo, solitario capolista con tre punti di vantaggio, può guardare al futuro con relativa tranquillità ma domani è Gassino contro un'altra formazione che custodisce malcelate speranze vittoria finale.

Anche in coda la situazione è incertissima: il Vallorco viaggia a Chivasso, in di punti per proseguire la sua difficile rimonta. La lotta per evitare il penultimo posto va intanto facendosi drammatica: Borgotorrazza, Castellamonte e Livorno Ferraris, divise in punto, affrontano davanti al pubblico amico rispettivamente San Mauro, il Settimo e Ciriè. L'impe- più duro sulla carta quello del Castellamonte, contro formazione ricca di ambizioni. Ma le sorprese in questa zona della classifica sono ormai all'ordine del giorno.

In Seconda, girone F, ritasi giornata della super- fra San Giusto e Tecnocalcio, si attende un turno tranquillo per le protagoniste del torneo.

COMPRA STOCK
E VINCI IL MONDO!

Superconcorso Stock

Sì, compra una di queste bottiglie: Stock 84.
Grappa Julia, Amaro Radis o Gala Caffè. Poi, compila
spedisci alla Stock il tagliando-concorso: il 16 maggio ci sarà l'estrazione.
Potrà il tuo giorno fortunato. Più bottiglie compri, più possibilità hai di vincere.
Nel frattempo, pensa a dove andrai: Oriente, America, Africa...
il mondo è tutto tuo, con Stock.

20 superviaggi da 10 milioni.

O l'equivalente in gettoni d'oro.

Nel pomeriggio i funerali di Viviana Cabassa (alle 15) e di Anna Bardaglio (alle 17)

Verbania, omicidi paralleli

Sul Lago Maggiore la gente è profondamente scossa dalla tragedia delle due ragazze uccise lo stesso giorno, a pochi isolati di distanza - Due vite simili, due fidanzati «difficili»

[illegible] INVIATO [illegible]

[illegible] — Anna e Viviana avevano poco più [illegible] vent'anni. Non si conoscevano. Hanno pagato insieme, con la vita, la voglia di comprendere, di aiutare due ragazzi «diversi», ognuno per [illegible] conto problematico, sbandato, difficile. Per una, Viviana, c'è la certezza sul nome di chi l'ha uccisa. Per l'altra, Anna, soltanto sospetti, destinati magari a dissolversi come [illegible] [illegible] marzo che sbiadisce sulle vette qui intorno. Per tutt'e due, oggi, funerali che straziano la città dalle tre anime, sulle rive [illegible] lago.

ANNA, STRANGOLATA IN CASA

VIVIANA, TRAFITTA CON UNA FIOCINA

Viviana

Viviana Cabassa, 21 anni, abitava [illegible] Pallanza con i genitori (suo padre, Claudio, [illegible] brigadiere dei vigili). Aveva conosciuto, anni fa, Giacomo Martinetti, [illegible] anni. Un giovane provato da mille problemi, in [illegible] da tempo al repartino neurologico dell'ospedale, ombroso e chiuso in se stesso, afflitto da manie [illegible] persecuzione che lo colpivano [illegible] tradimento di tanto in tanto portandolo [illegible] litigare [illegible] tutti, compresa la madre. [illegible] i due era nata [illegible] storia e Viviana, convinta di poter aiutare Giacomo a superare le sue crisi con la forza del suo affetto, gli era sempre rimasta accanto.

Anche quando, circa un anno fa, il loro matrimonio già programmato [illegible] andato a monte per un crollo psichico del ragazzo, forse incapace di affrontare [illegible] responsabilità, [illegible] o solo immaginarie, [illegible] una vita a due. «Aspetterò», aveva detto con molta semplicità Viviana ai genitori, che premevano su di lei per convincerla [illegible] «lasciar perdere» il [illegible] ragazzo. Ed [illegible] aspettato, per tutti questi mesi. Giacomo nel frattempo aveva lasciato la casa dei genitori, [illegible] era trasferito in [illegible] Cairoli 83, in [illegible] piano rialzato dove lei lo andava [illegible] trovare quasi ogni giorno. La «126» verde [illegible] [illegible] era ben nota [illegible] tutti i vicini.

L'hanno vista parcheggiare, anche giovedì, poi i lunghi capelli chiari [illegible] Viviana sono spariti nel portone. Nessuno li avrebbe più visti nel vento. Mezz'ora dopo è sceso lui, Giacomo. E' andato [illegible] bar, ha telefonato alla polizia: «Ho [illegible] la mia ragazza, venite a prendermi». E' rimasto ad aspettare, inebetito. Quando l'hanno portato via non ha battuto ciglio. Senza cinismo. Con un vuoto disperato negli occhi e, forse, nel cuore.

Sulle scale, trafitta da una fiocina da sub, Viviana [illegible] stata trovata dagli agenti ormai senza vita. Aveva altre ferite, sei al [illegible] sette al corpo, inferte con [illegible] piccolo coltello da scout. Aveva, nel petto, a sinistra, [illegible] buco provocato dalla stessa fiocina, ma superficiale. E poi quella sbarra sottile d'acciaio che, entrata sotto il seno sinistro, [illegible] uscita all'altezza della scapola, sempre [illegible] sinistra. Le due ferite, prodotte dalla medesima punta, sembrano testimoniare [illegible] [illegible] ricostruzione [illegible] fatti leggermente diversa da quella fatta in [illegible] primo momento.

Viviana non è stata colpita alle spalle mentre fuggiva. Probabilmente nel piccolo alloggio c'è stata una lite, poi Giacomo l'ha aggredita con il coltello, colpendola a caso [illegible] furia, ma forse senza intenzioni realmente omicide. I tagli sono tutti superficiali. Poi, sconvolto dal sangue, [illegible] da chissà quali altri crolli della sua mente debole, ha afferrato il fucile da sub, con la fiocina già innestata. Difficile pensare che lo abbia fatto sul momento, ci vuol tempo e una [illegible] forza, per caricare un fucile di quel tipo, a molla.

Con quell'arma in mano ha rincorso Viviana che tentava di fuggire per la breve scala che porta fuori, l'ha superata [illegible] [illegible] tentato [illegible] fermarla puntandole contro la fiocina. La ragazza deve aver proseguito e lui l'ha colpita [illegible] l'arma, ma senza «sparare». [illegible] spiegherebbe [illegible] prima ferita, provocata dalla punta della fiocina, ma profonda solo un paio di centimetri. Poi, visto che [illegible] non si fermava, ha schiacciato il grilletto. Può anche essere [illegible] stato un movimento convulso. Ma la freccia è scattata in avanti con forza, una forza che ha trapassato Viviana [illegible] [illegible] suo [illegible] Lei [illegible] morta subito. Lui, se e quando capirà, comincerà [illegible] morire [illegible] poco [illegible] poco.

Anna

Ed [illegible] poco a poco è morta Anna Bardaglio, stretta alla gola dal suo assassino. Un assassino, questo, che [illegible] [illegible] ha un volto e un nome, ma che la polizia sta cercando con indagini frenetiche, coordinate dal procuratore [illegible] Repubblica Piero Sechi. Per alcuni versi le due storie sono parallele. Anna abitava in [illegible] Cairoli, ad Intra, a poche decine [illegible] metri [illegible] posto dove Viviana è morta, al nu[illegible] 50. Non [illegible] padre, ma [illegible] fratello Marco fa [illegible] vigile urbano. Un altro fratello è consigliere provinciale pci [illegible] Novara. Lei stessa, [illegible] sempre impegnata politicamente, è esponente [illegible] primo piano fra le giovani comuniste di Verbania.

Anche lei conosce un ragaz[illegible] difficile, Luigi Minchetti, [illegible] anni, pugliese, barbone [illegible] capelli fluenti. Muratore, passioni dichiarate [illegible] rock, il karate, le moto e le donne. [illegible] ha precedenti penali, tranne [illegible] furtarello [illegible] ragazzino. Gli amici lo chiamano Cicco. [illegible] per Cicco, Anna cambia la sua vita. Qualche riunione in meno, qualche dibattito saltato, qualche ora [illegible] più con lui. Come Viviana, si rende conto dei problemi del giovane [illegible] come lei gli resta accanto per aiutarlo. Cicco, [illegible] mente, [illegible] [illegible] nissimo. I suoi guai si chiamano poco lavoro, poca «integrazione sociale», molti sguardi in tralice per l'accento del Sud, per la barba [illegible] accattone, per i capelli fino alle spalle.

Emarginazione sociale, dunque, non mentale. Ma emarginazione comunque. Si conoscono [illegible] mesi fa, dopo tre lei torna a casa con un occhio nero, ma, dice, [illegible] lo è fatto cadendo nel bagno, in ufficio. Passa un altro mese e i lì[illegible] [illegible] stavolta [illegible] in piena faccia. E, stavolta, [illegible] racconta tutto in [illegible] è stato Cicco, che ha metodi abbastanza spicci per imporre le [illegible] idee. Lei [illegible] paura, [illegible] non vorrebbe rinunciare al ragazzo al quale, comunque, [illegible] legata. I suoi la convincono ad andare qualche giorno da uno zio, in Svizzera. Ci resta tre settimane e, nel frattempo, suo fratello Marco, il vigile, [illegible] Cicco Minghetti e tenta di convincerlo a piantarla [illegible] [illegible] questa relazione che sta diventando [illegible] calvario. [illegible] lui [illegible] ne vuol sapere anche se, forse per quieto vivere, dice [illegible] sì.

Appena lei torna, però, telefona, l'aspetta, la cerca. Litigate [illegible] scontri. Forse adesso l'amore di Anna è finito, rimane il terrore per le minacce che lui non lesina mai, per telefono o di persona. Fino all'altro ieri.

L'altro ieri Cicco Minghetti [illegible] esiste, «sparisce», nella ricostruzione dei fatti che il procuratore Sechi ha tracciato con poche, ma chiarissime parole. Non esiste Minghetti, che non [illegible] stato neppure fermato, [illegible] entra in campo un «assassino» che non [illegible] [illegible] faccia e un [illegible]

GIACOMO MARTINETTI SI E' COSTITUITO

L'assassino

Questo assassino uccide fra le 19,30 [illegible] le 20,15. In quei tre quarti d'ora i genitori [illegible] Anna (lui, Gildo, [illegible] carrozziere con officina sotto la casa) escono per andare a far visita ad una zia malata. La porta di [illegible] [illegible] chiusa, ha solo una maniglia che [illegible] può aprire anche da fuori. «Non chiudiamo mai — ha detto [illegible] un certo orgoglio [illegible] Bardaglio — [illegible] abbiamo nemici». L'assassino questo particolare lo conosce, oppure si affida [illegible] caso. Entra.

[illegible] [illegible] un piccolo corri[illegible] che finisce [illegible] [illegible] porta. Dietro la porta un se[illegible] corridoio, a «L» rispetto [illegible] primo, rivolto a sinistra. L'assassino trova Anna nel primo tratto, la trascina dietro la porta (ci sono le tracce sull'intonaco del muro), la inchioda contro [illegible] parete [illegible] la strangola con una mano sola, la destra, che le stringe il collo fino a provocare [illegible] [illegible] dei vasi interni. Poi se ne [illegible] senza toccare nulla nella casa.

Quando i genitori di Anna rientrano la trovano morta, già semirrigidita, sulle spalle [illegible] sul dorso si allargano le macchie ipostatiche bluastre, sulla gola l'impronta della [illegible] dell'assassino. C'è molto sangue attorno, ma non ci [illegible] ferite, solo versamenti interni. Per la ragazza [illegible] c'è più nulla da fare.

Alle 20,30, quando [illegible] nei bar [illegible] sulla strada in corso Cairoli [illegible] parla della fine di Viviana, arrivano di nuovo ambulanza e polizia. Per An[illegible] Lo choc è tremendo, Ver[illegible] [illegible] parla d'altro. E' quasi incredibile. [illegible] subito torna a galla il nome di Cicco Minghetti. Lo hanno visto qui attorno [illegible] quell'ora, dicono. E' un violento, aggiungono. C'era [illegible] aspettarselo, concludono. Ma, ribatte il procuratore Sechi, dando prova di un equilibrio non facile da mantenere sull'onda dell'emozione che scuote la città, non sempre «vox populi» [illegible] anche «vox Dei».

Minghetti abita a pochissima distanza dalla [illegible] di Anna: non è poi così strano che lo [illegible] visto da quelle parti. Minghetti frequenta una palestra di karate, ma non ha precedenti di violenza. Minghetti l'aveva già picchiata, ma picchiare [illegible] vuol dire uccidere.

«Io non voglio, né potrei — dice Sechi — anticipare colpevolezze od innocenze. Stiamo vagliando testimonianze e fatti. Mi [illegible] ovvio che [illegible] fossero emerse cose decisive [illegible] agito di conseguenza. Se [illegible] [illegible] accaduto è perché non c'è nulla di decisivo. [illegible] fretta è [illegible] peggior nemica della verità, in questi casi. L'emotività è la miglior alleata della fretta. [illegible] non cerco "un" colpevole. Cerco "il" colpevole. E [illegible] nemmeno l'opinione pubblica, può pensare [illegible] fornirmene [illegible] già "confezionato". Noi stiamo lavorando seriamente [illegible] crediamo di poter arrivare a dei risultati. Quando ci [illegible] arrivati [illegible] diremo».

Una posizione straordinariamente chiara, che consente [illegible] fare alcune considerazioni su Cicco Minghetti: che sia [illegible] «sospettato numero uno» non lo nasconde nessuno, neppure gli inquirenti. [illegible] I sospetti non bastano, ci vogliono prove. [illegible] di prove, almeno fino [illegible] tarda ora ieri sera, non [illegible] n'erano affatto. E [illegible] indagini, infatti, non tendono solo [illegible] trovare queste prove, ma [illegible] vagliare anche tutte le altre possibili ipotesi.

Le ipotesi

La tesi della rapina [illegible] stata scartata, in quanto nulla [illegible] stato toccato. Anche [illegible] [illegible] a sfondo sessuale non regge (il magistrato ha elementi decisivi, in tal senso, anche se ovviamente non li rivela). Rimane [illegible] vendetta, come ipotesi plausibile [illegible] questa ipotesi parrebbe [illegible] più sfavorevole per Minghetti. Ciò [illegible] vero, però, [illegible] si ritiene Minghetti l'unica persona [illegible] frequentasse Anna Bardaglio. Il che [illegible] è. Ed è proprio in questa direzione che [illegible] muovono le indagini «alternative» della polizia. Il vicequestore Bonisoli, il maresciallo Curia e i brigadieri Felsini e Di Spirito, stanno [illegible] tacciando a fondo gli ambienti dove Anna era conosciuta [illegible] dove [illegible] gente. Solo quando questo lavoro parien[illegible] e difficile sarà completato si potrà avere un quadro chiaro della situazione.

Intanto, oggi pomeriggio, Verbania si prepara a piangere due volte. Alle [illegible] per i funerali [illegible] Viviana, alle 17 per quelli [illegible] Anna. Due cortei che vedranno, forse, [illegible] [illegible] per[illegible] salutare per l'ultima vol[illegible] queste giovani donne che non [illegible] erano mai incontrate, che vivevano [illegible] comuni e che, adesso, [illegible] ne sono [illegible] in un modo che tanti, [illegible] Pallanza, ad Intra, a Suna, a Trobaso, a Premeno, [illegible] ogni paese [illegible] e borgata qui intorno, non riescono a [illegible] vero.

[illegible] Benedetti

Renault 9 targata "successo" con vantaggi concreti.

In esclusiva dal 1° al 31 marzo
Superaccessori "Renault Boutique" compresi nel prezzo
per un valore di L. 300.000.

Renault 9: in 7 versioni e 2 cilindrate, 1100 e 1400 cc.

Inoltre dal 1° al 31 marzo per tutta la Gamma:

- **Prezzo assicurato fino alla consegna.**
- Credito fino a 48 rate mensili anche senza cambiali con anticipo del 10% del prezzo su strada.
- Valutazione "promozionale" dell'usato di tutte le marche [redacted] modelli.

Presso le Concessionarie Renault del Piemonte, Liguria e Val d'Aosta.

Renault [redacted] Diesel - 1600: l'avvenimento Diesel dell'anno.

Da L. 8.380.000 nella versione TD (IVA [redacted] trasporto esclusi).

CASAMERCATO C [redacted] Cascina Vica (corso Francia) recente saloncino camera [redacted]llo cucinino servizi.

CASAMERCATO [redacted] libero [redacted]gliera La Fronde in villa salone 3 [redacted] cucina 2 servizi box. Permute.

CASAMERCATO D 650.3805 libera Nichelino via Como villa signorile 360 mq circa con giardino e box [redacted].

[redacted] D [redacted] libero Nichelino via Stupinigi 2 [redacted] tinello [redacted] cinino[redacted]. Dilazioni.

CASAMER[redacted] libero Moncalieri via Bruno mansarda signorile con terrazzo di [redacted] mq circa.

[redacted] E 650.3805 libero [redacted] Cernaia [redacted] ufficio 2 locali più servizi per 60 mq circa. [redacted]. Permute.

CASAMERCATO [redacted] 650.3805 libero via Tripoli camera cucina [redacted] bagno. Facilitazioni di pagamento.

CASAMERCATO E 650.3805 libero via Dei Mille centrale camera cucina abitabile servizi lire 26 milioni rateabili.

CASAMERCATO E 650.3805 libero piazza Rebaudengo (Barriera Milano) salone [redacted] camere [redacted] permute.

[redacted] E 650.3805 libero [redacted]chelino via S. Giuseppe [redacted] camere tinello cucinino servizi.

[redacted] libero Moncalieri via Bruni signorile salone [redacted] studio tinello [redacted] servizi.

CASAMERCATO E 650.3805 libero [redacted] Sant'Ambrogio (Francia) 2 camere tinello cucinino servizi lire 55 milioni [redacted].

CASAMERCATO [redacted] 650.3805 libero Largo Toscana [redacted] camere cucina abitabile servizi L. [redacted] milioni rateabili.

[redacted] E [redacted].3[redacted] libero via S. Marino (S. Rita) salone 2 [redacted] cucina [redacted] servizi mansarda collegabile.

CASAMERCATO [redacted] 650.3805 [redacted] Ceva (S. Donato) 2 camere cucina servizi [redacted] milioni [redacted]

[redacted] E 650.3805 libero piazza Basilicata via Filadelfia salone 3 camere tinello cucinino 2 servizi.

CASA[redacted] E [redacted] libera Nichelino via B[redacted] casetta indipendente [redacted] camere tinello bag[redacted] b[redacted] auto.

CASAMERCATO E 650.3805 libero Collegno via La Pira recente signorile soggiorno 2 camere cucina 2 servizi.

CASCINE Vica via Sestriere 5° [redacted] ultimo piano alloggio [redacted] mq 110 con [redacted]rage. Dilazioni, permute. Terraserena, telefoni 938.573 - 931.1895.

CASETTA nuova [redacted] adiacente corso Trapani [redacted] bagno L. 50 milioni [redacted] più 30 milioni dilazioni. Fiduciaria Immobiliare. Tel. [redacted].956.

CASTIGLIONE Torinese appartamento [redacted]bero di 2 [redacted]e cucina servizi [redacted] a L. 50 milioni e dilazioni. [redacted]. [redacted] 911.3566.

CASTIGLIONE Torinese casetta libera indipendente soggiorno salotto cucina 2 camere bagno orto. Gabetti 5767.

CAVORETTO libera [redacted] unifamiliare su 2 piani salone [redacted] cucina biservizi, giardino 700 mq. Tel. 695.7121.

CENTRALISSIMA [redacted] prestigiosa vendesi alloggio mq 300 altro più piccolo. Telefonare 642.101 - 774.014.

[redacted] 513.831 libero corso Telesio spazioso 2 camere tinello cucinino ingresso [redacted] L. 64.200.000.

CENTRO CA[redacted] 513.831 libero in stabile [redacted] Mirafiori minialloggio [redacted] bagno ex portineria affare L. 30 milioni.

CENTRO CASA 513.831 Barriera di Milano via Barbania [redacted] abbinabili camera cucina da L. 9.200.000 dilazioni.

CENTRO CASA 513.831 libero zona Molinette recente luminoso saloncino camera cucina bagno L. 77 milioni dilazioni.

[redacted] CASA 513.831 libero largo [redacted]gio Parco soleggiato 1 camera cucina ingresso bagno L. 30 milioni dilazioni.

[redacted] Europa via Bonlanti alloggio di ingresso 4 camere doppi servizi per mq 110 libero a [redacted] giorni. Permute. T[redacted]rena, tel. [redacted]3 - 931.1895.

[redacted]

libero 2 camere [redacted] ingresso bagno cantina a [redacted]. Tel. 011 655.642 - 650.6764.

[redacted] B 532.170 libero largo Cibrario ingresso 2 camere cucina bagno palazzo signorile L. 55 milioni.

COLLEGNO corso Francia recente [redacted]ramico spazioso [redacted] tinello cucini[redacted] bagno L. 58 milioni. Gabetti 5767.

COLLEGNO libero [redacted] Anthony (Borgata Paradiso) [redacted]re cucina biservizi mutuo dilazioni. Galotto 741.3131.

[redacted] (via Oberdan) libero recente signorile ingresso saloncino camera ti[redacted] cucinino bagno [redacted]5 mq vendesi dilazionando. Centraledile, telefono 530.163.

COLLINA [redacted] libero signorile 2 camere tinello cucinino [redacted] terrazzi box auto L. [redacted] milioni. Expocase 504.253.

COLLINARE monocamera con bagno libera [redacted] elegante residence alto reddito L. 31 milioni. Tel. 539.962.

CONSULEDILE [redacted] vende presso [redacted] Cairoli saloncino [redacted] cucina ingresso bagno rimesso a nuovo, L. 65 milioni.

(continua)

[redacted]

VENDESI PRESTIGIOSA VILLA DEL 1800, DISPOSTA SU 4 PIANI + DIPENDENZA CON STALLA E ABITAZIONE CUSTODE PER COMPLESSIVI mq. 1.000 CIRCA, PARCO mq. 25.000 CON PIANTE DI ALTO FUSTO E FRUTTETO.

[redacted]

ECONOMICI

18 Acquisto alloggi

[redacted] cerca in Torino e [redacted] cintura alloggi negozi box libero e/o occupati trattative rapide serietà. Telefonare 636.076.

GRIMALDI

vi [redacted] e [redacted] **rapidamente** [redacted] **contanti.** [redacted] **telefono 534.737.**

[redacted] acquisto [redacted] tinello servizi libero astenersi agenzie. Telefonare 532.196.

[redacted] acquisto monolocale [redacted] mansardato zona centrale. Tel. 598.698.

[redacted] acquista alloggio zona Cro[redacted], pagamento contanti. Telefonare ufficio al 517.406.

VILLA acquisto a contanti libera Torino e periferia preferibilmente [redacted] collina o precollina. Telefonare 752.442.

VILLA [redacted] acquisto in Torino e prima cintura [redacted] precollinare p[redacted]o subito. Telefonare 752.442 domani.

19 Vendita alloggi

A.A.A.A. CASALEGNO 639.8444 Crocetta stesso stabile alloggi liberi e [redacted] pati 1-2 camere cucina servizi [redacted] L. 21 milioni mutuo 50% dilazioni.

A.A.A.A. [redacted] 639.8444 zona centro stes[redacted] alloggi liberi occupati 1-3-4 camere [redacted] da L. 18 milioni possibilità mutuo dilazioni.

A.A. FIDALCASE A libero corso Traiano signorile panoramico [redacted] camere tinello cucinino ingresso servizi mq 80 lire [redacted] milioni 500 mila. Telefonare 506.608.

A.A. FIDALCASE B libero [redacted]lissimo via Carlo Alberto [redacted] 2 [redacted] tinello cucinino servizi cantina [redacted] 100 lire 65 milioni. Telefonare 506.608.

A.A. FIDALCASE C libero piazza Massaua panoram[redacted] 2 camere tinello cucinino mq 80 L. 68 milioni. Tel. 506.608.

[redacted]. **FIDALCASE** D libero [redacted]re via Guido Reni 2 [redacted] tinello cucinino servizi L. 65 milioni. Tel. [redacted].

A.A. FIDALCASE E libero Barriera Milano ottimo [redacted]ra tinello cucinino mq 65 L. 47 milioni [redacted] mila. Tel. [redacted].

[redacted] F libero affare Rivoli centro saloncino [redacted] tinello cucinino L. [redacted] milioni. [redacted]. 506.608.

A.A. [redacted] libero Moncalieri, [redacted] tinello cucinino ripostiglio servizi L. 62 milioni. Tel. [redacted].

A.A. [redacted] libero [redacted] Giulio Ce[redacted]: salonci[redacted] 3 camere cucina servizi, L. 115 milioni. Tel. 959.2001.

A. ADIACENTE corso Corsica [redacted] nuo[redacted] camera cucina e [redacted]. Ample dilazioni. Tel. [redacted].

[redacted]. **AERONAUTICA** [redacted] recente camera tinello cucinino bagno ampio porte noce ceramiche. Tel. 411.4178.

[redacted] **AFFARE** libero [redacted] Marmolada [redacted]sa d'epoca ristrutturato 3 camere cucina ingresso bagno, mutuo, Sergi 372.142.

A. SERGI vende via Garibaldi spaziosi 3-4 camere cucina servizi da lire 43 milioni 500 mila. Telefonare 447.4374.

A. SERIM libero zona corso Monte Grappa camera cucina bagno ingresso L. 35 milioni dilazionabili. Tel. 519.801.

A. SIGNORILE libero corso Re Umberto soggiorno 2 camere cucina 2 servizi dilazioni. Tel. 504.246.

[redacted] L. 25 milioni più mutuo [redacted] pressi piazza Bengasi camera tinello cucinino ingresso bagno cantina. Tel. 687.834.

[redacted] **Crimea libero signorile salone 4 camere cucina locale lavoro 2 servizi terrazzi box. Effepi, 502.502.**

ABICASE G libero [redacted] Sommeiller camera tinello cucinino servizi 1° piano mq 50 L. 34 milioni 500 mila. Tel. [redacted].

[redacted] H [redacted] adiacente via Filadelfia signorile piano alto giardino [redacted] cucina biservizi ampio ingresso [redacted] 140 milioni possibilità box auto e alloggio attiguo. Telefonare 556.805.

[redacted] E subito via S. Marino ingresso [redacted] cucina bagno L. 34 milioni dilazionabili. Realimmobili 375.[redacted].

ADIACENTE [redacted] Di Nanni libero camera tinello cucinino ba[redacted] mq lire 38 milioni. [redacted]e, telefono 532.409.

AFFAIRE 518.986 centrale via delle Orfane camera soggiorno cucinotta [redacted] minimo contante saldo rateale.

[redacted] 518.986 libero corso Belgio ampio [redacted] camere cucina termo bagno cantina L. 69 milioni [redacted] mila dilazionabili.

[redacted] centrale ristrutturato via [redacted] camere cucina servizi [redacted] facilitazioni pagamento.

[redacted] 518.985 libero [redacted] Grosseto 2 [redacted] tinello cucinino termo bagno [redacted] milioni 500 mila dilazionabili.

[redacted] libera [redacted] mono[redacted] ristrutturata con angolo cottura servizio facilitazioni pagamento.

AFFAIRE 518.986 adiacente via Cigna stessa [redacted] liberi-occupati 2/3 [redacted] cucina termo bagno mutuo e dilazioni.

[redacted] 518.986 libero adiacente [redacted] Traiano via [redacted]lme di Cesnola 2 [redacted] tinello cucinino mutuo e dilazioni.

AFFAIRE 518.986 libero corso Moncalieri saloncino 2 camere cucinotta termo bagno solarium box dilazioni mutuo.

AFFARE liber[redacted] Saorgio, 2 camere cucina bagno L. [redacted] milioni 500 mila. Tel. Immobiliaretoro 549.761 - 559.204.

AFFARE libero via Reggio camera cucina servizio. L. 16 milioni [redacted] mila. [redacted]. Immobiliaretoro 549.761 - 553.204.

[redacted] libero corso Corsica (piazza Galimberti) 2 camere cucina servizi L. 60 milioni dilazionabili. [redacted] 741.3191.

A[redacted] Mirafiori recente salone 2 camere cucina 2 servizi ogni confort possibilità mansarda 130 mq. Tel. 447.4845/6.

AFFARE zona Vanchiglia libero L. 22 milioni dilazionabili [redacted] cucina ingresso servizio Sergi vende. Tel. [redacted].

[redacted] nuovi [redacted] consegna in signorile complesso con giardino condominiale [redacted] giochi videocitofono tagli [redacted] saloncino 1-2-3 camere biservizi box auto. 10% acquisto 45% co[redacted] rimanenza mutuo [redacted]. Paolo[redacted] interessi sino [redacted] 1984 al termine di [redacted] Francia (Collegno) via [redacted] 3. Ufficio vendite in loco anche fes[redacted]. Servizio permute SIS 519.977 - 532.080.

ALLOGGIO libero ristrutturato adiacente corso Palermo camera soggiorno cucini[redacted] bagno cantina a lire 32 milioni. Telefonare 0141 34.882.

ALLOGGIO libero corso Toscana 2 ca[redacted]re tinello cucinino in bella casa vendo e privato L. 75 milioni. Tel. [redacted].202.

[redacted]O libero camera tinello cucini[redacted] con ampio terrazzo 8° piano con ascensore vendo in Largo Se[redacted]ne. Tel. [redacted].

ALLOGGIO [redacted] 89 via Ascoli [redacted] (corso Umbria) 2 camere tinello cucinino bagno [redacted]do occupato L. 45 [redacted]ilioni. Immobili Italia, tel. 685.636.

[redacted] signorile [redacted] a Mirafiori 3 vani affare L. 32 milioni [redacted] mila più 10 milioni mutuo. Tel. 657.392.

APPARTAMENTO libero casa d'epoca signorile (Porta Susa) salone 3 camere cucina bagno piano alto. Bertelli [redacted].425.

AVIGLIANA centro porzione casa libera con negozio magazzino cantine e alloggio abbinato di 3 camere cucina vende L. 36 milioni Gabetti Rivoli 958.9483.

AZ IMMOBIL[redacted]nde libera in Sangano villa con giardino e box prezzo affare. Telefonare 755.659.

BALDISSERO villetta unifamigliare soggiorno cucina sala [redacted] pranzo 2 camere letto doppi servizi mansarda box terreno L. 175 milioni. Mutuo. Tel. 942.3867.

BARRIERA Milano corso Vercelli libero [redacted] camere tinello cucinino bagno ampia soffitta volendo box. Tel. [redacted].

[redacted] - 650.9849 corso Montecucco [redacted] Fatto[redacted] libero lussuoso salone 2 camere tinello 2 servizi.

[redacted] 659.831 - [redacted] vende via Cagliari angolo corso Verona Alloggi anche liberi 1-2-3 camere [redacted] servizi L. 12 milioni 500 mila.

[redacted] - 650.9849 [redacted] Salvario via Morgari libero signorile salone 4 camere cucina servizi.

[redacted] via [redacted] tinello cucinino [redacted]izi L. 69 milioni meno mutuo. Galotto 741.3131.

BORGARO occasione alloggio libero [redacted] cucina bagno cantina L. 37 milioni minimo [redacted] Tel. [redacted].

[redacted] Vittoria libero piano rialzato [redacted] tinello [redacted] bagno L. 29 milioni 500 mila. Tel. 539.962.

CARMAGNOLA centro alloggio nuovo signorile [redacted] camere cucinotto servizi prezzo interessante. Tel. 364.491 - 307.748.

[redacted] 531.310 libero [redacted] Ste[redacted] ampio saloncino 2 ca[redacted]re cucina servizi piano 7° posto [redacted] L. 110 milioni.

CASAMERCATO A [redacted] libero [redacted] Raffaello signorile 2 [redacted] tinello cucinino servizi. Anche [redacted] ufficio. Aperto [redacted] pomeriggio.

Una vecchia massima che ancora ricorre - Torinese è chi è nato in S. Paolo

Nel cuore di Torino villaggio di periferia

«*Torinese è chi è nato in San Paolo*». Questa vecchia massima, che si perde nella notte dei tempi, fa del quartiere che stava una volta affacciato sui prati, il vero «cuore» della città. Eppure Borgo San Paolo, più semplicemente «San Paolo» per chi ci è nato e vissuto, era quasi un villaggio di periferia, una piccola comunità radicata fra la strada del Monginevro e via San Paolo, mondo e metà fra l'agricolo e l'artigiano.

Oggi Borgo San Paolo ha visto i suoi connotati tradizionali stravolti dalla politica delle circoscrizioni, una suddivisione del tessuto urbano non sempre aderente alla storia ed alle tradizioni. Così i nuovi confini, fra corso Peschiera, corso Trapani e le due ferrovie, la Torino-Milano e la Torino-Modane, assorbono aree che da sempre gravitano ad altri centri, come la Crocetta e Santa Rita, e ne lasciano fuori altri, come metà piazza Sabotino e le strade vicine, assegnate al quartiere Cenisia, ma storicamente e tradizionalmente appartenenti a San Paolo.

Una città, una piazza

È proprio piazza Sabotino è il fulcro del quartiere, con i suoi negozi, il suo mercato, il suo nodo di trasporti urbani. La vecchia piazza, teatro di una vita che solo apparentemente è caotica e disordinata, continua ad esercitare la sua funzione di polo d'attrazione per tutta la zona. C'è anche l'ufficio postale, il socanto, che rimane aperto anche il pomeriggio, una dei pochi di Torino.

Una birreria, qualche bar, la gelateria, costituiscono richiami per «aggregazioni spontanee», sulla piazza si trova veramente tutto, dall'abbigliamento ai profumi, dagli elettrodomestici alle sigarette, contare la sede dell'Upim, i supermercati delle scarpe, insomma, uno esce di casa, va in piazza Sabotino e ci trova tutto quello che gli serve, senza bisogno di girare troppo.

E, se proprio qualcosetta non c'è, basta allungare il passo per via Di Nanni, via Monginevro, via San Paolo. Il cuore commerciale è qui. Ci sono soltanto poche altre aree, a Torino, con questi connotati: Santa Rita, Porta Palazzo, in parte la Crocetta. Ma il commerciante «vero» ha le radici qui, nel vecchio quartiere che ha preso il posto dei prati.

Tutto attorno, l'anima operaia ed artigiana di Torino. Qui c'era la Materferro, qui le officine Lancia. E San Paolo si erge ancora verso il cielo col palazzone di vetro e cemento della Casa più «aristocratica» tra le fabbriche di automobili italiane. Un borgo di gente semplice, ma autentica, gente che ha interpretato per anni il ruolo più congeniale al torinese: silenzioso, lavoratore, attento ai sorti della propria città, ma ancor più del proprio quartiere. Nessuno come gli «indigeni» di San Paolo sente forti le proprie radici.

Oggi in questa superficie di circa due milioni di metri quadrati vivono quarantamila persone, divise in poco più di diciassettemila nuclei familiari. Una media, quindi, di due persone per famiglia «abbondanti», 2, 3 circa. Non c'è sovraffollamento, anche se il quartiere è sempre popolato di una marea di gente indaffarata. Il fatto è che moltissimi coloro che vengono «da fuori», dai quartieri vicini o addirittura da altre parti lontanissime della città.

I poi molti si spostano a piedi, nell'area che gravita attorno alla piazza. Il che crea quell'impressione visiva di «gente» che è forse l'ultima traccia del fatto che una città è costituita soprattutto dai suoi cittadini. Altre realtà metropolitane italiane offrono lo stesso colpo d'occhio, come Bologna, ad esempio, o Genova e Firenze. Il torinese che vi si reca resta colpito da «quanta gente c'è per la strada». Qui, di solito, di gente ce n'è poca. I grandi corsi non sono fatti per passeggiare.

In San Paolo di grandi corsi non ce ne sono, gli unici due, Peschiera e Trapani, stanno sui confini. E lungo le strette strade commerciali del quartiere ci si muove a piedi, affollando i marciapiedi, fermandosi a guardare le vetrine e soprattutto a parlare. In pochi posti, a Torino, il dialogo fra vicini di casa, fra gente che sta nello stesso isolato, fra clienti e negozianti, è diffuso come a San Paolo.

È fatto che, nonostante i cambiamenti, il nucleo centrale del quartiere sia costituito da «nativi» di lontana data, fa sì che siano in molti a conoscersi fin da bambini, che quei «molti» e loro conoscenti frequentino anche i nuovi arrivati, insomma, che ci sia quel contatto umano che costituisce sempre più nella megalopoli che è diventata Torino. È di questo Borgo San Paolo, «San Paolo», è molto orgoglioso. Se chiedete ad un torinese dov'è nato, la maggior parte vi risponderà «al Sant'Anna» e in qualche altro ospedale. Se vi dice «in San Paolo», beh, quello è un torinese «vero».

Servizi di
Mauro [illegible]

PIAZZA SABOTINO, CENTRO «IDEALE» DEL BORGO

- Il borgo ha visto i propri connotati classici stravolti dalla politica delle circoscrizioni, che ha suddiviso il tessuto urbano non sempre tenendo conto della storia e delle tradizioni
- Piazza Sabotino, ad esempio, è stata tagliata fuori dal quartiere e assegnata territorialmente a Cenisia
- Eppure proprio questa piazza è il «centro» ideale della zona, il fulcro di ogni attività commerciale e collettiva

nuova PEDRAZZI
antifurto

OFFERTA PROMOZIONALE
PROTEZIONE PORTA INGRESSO L. 320.000
PROTEZIONE VOLUMETRICA L. 450.000

IMPIANTI DI SICUREZZA ANTIFURTO
SISTEMI DI PROTEZIONE PASSIVA
IMPIANTI DI RILEVAZIONE FUMO - INCENDIO - GAS
IMPIANTI TVCC - TELEVISIONE A CIRCUITO CHIUSO
ANTIFURTO PER AUTOVETTURE AD ULTRASUONI

NUOVO SERVIZIO
ASSISTENZA TECNICA 24 ORE
GIORNO NOTTE INTERVENTI
SU QUALSIASI TIPO DI IMPIANTO

un alleato implacabile

TORINO - Corso Vittorio Emanuele, 21 - Tel. (011) 650.8440/650.8441

Proseguono a pieno ritmo i lavori sull'area dell'ex [redacted] Spa e

Un enorme cantiere

- Ai primi dell'Ottocento Borgo San Paolo era un vero e proprio paese, fuori dalla cinta daziaria [redacted] Torino e «piccolo paradiso fiscale» per quei torinesi che volevano sottrarsi alle gabelle cittadine
- Borgo rurale, viveva sui ritmi e sulle tradizioni della campagna [redacted] non bastavano le interessate migrazioni da Torino per turbarne il tessuto tranquillo, fatto di famiglie patriarcali ed amiche
- Poi, lentamente, la faccia rurale del borgo si scolorì fino a sparire. E sopravvennero le industrie, dalla Fip (pianoforti) alla Westinghouse, al Risuolificio italiano
- Un forte senso della comunità ha sempre guidato lo spirito del quartiere e San Paolo ancor oggi conserva le caratteristiche orgogliose che ne costituirono per tanti anni il motore e che fanno di questa realtà cittadina un'oasi diversa da tutte

Ricostruire la storia del borgo attraverso i suoi sviluppi geografici è addentrarsi in [redacted] fetta della vita di Torino «com'era» e guardare come [redacted] città, [redacted] grossa comunità a tendenza prevalentemente agricola, si è lentamente tramutata in insediamento industriale.

Ai primi dell'Ottocento Borgo San Paolo [redacted] un vero e proprio paese, fuori della cinta daziaria di Torino e piccolo «paradiso fiscale» (già allora!) per quei torinesi che volevano sottrarsi alle gabelle cittadine. Borgo rurale, viveva sui ritmi e le tradizioni della campagna [redacted] non bastavano [redacted] interessate emigrazioni da Torino per turbarne [redacted] tessuto tranquillo, fatto [redacted] famiglie patriarcali ed amiche, di contadini solenni [redacted] lontani dai problemi della vicina Torino.

Il «centro» di questo paese era piazza Peschiera, oggi piazza Sabotino, e la conformazione stessa delle strade del quartiere di oggi rivela le sue origini «autonome» rispetto [redacted] norma delle strade cittadine. Niente reticoli squadrati, ma una specie [redacted] «tela [redacted] ragno» che parte appunto dalla piazza Sabotino e si articola tutto attorno.

Gli urbanisti [redacted] Torino, quando venne il momento di accorpare la realtà di San Paolo al piano regolatore della città, rispettarono questa costituzione fisica del borgo, limitando il loro intervento alla tracciatura dei grandi corsi Trapani, Ferrucci e Racconigi (solo il primo, però, è [redacted] puro «scorrimento») per raccorda-[redacted] San Paolo con le altre borgate.

Nel frattempo, però, anche la realtà [redacted] quartiere cambiava: alla campagna si sostituirono lentamente [redacted] prime industrie automobilistiche [redacted] [redacted] altre che vennero dopo. Nomi che hanno fatto storia, come Chiribiri, Diatto, Ansaldo automobili, nomi che restano nel grande libro dell'auto scritti in lettere d'oro. Solo i più anziani, oggi, li ricordano, o gli appassionati [redacted] antiquariato su quattro ruote. [redacted] fu proprio da quei pionieri che prese le [redacted] [redacted] principale industria cittadina.

[redacted] [redacted] solo auto arrivarono [redacted] San Paolo. Anche la prima fabbrica italiana di pianoforti, [redacted] Fip, appunto, [redacted] poi la Westinghouse, il Ruotificio italiano. Lentamente la faccia rurale del borgo si scolorì [redacted] [redacted] Paolo divenne [redacted] realtà operaia; nascere a San Paolo significava avere alle spalle un bagaglio di esperienza, di artigianato, di manualità che garantivano al ragazzo, diventato uomo, [redacted] collocazione sicura in [redacted] delle grandi fabbriche del quartiere.

Per far fronte alle nuove esigenze sorse [redacted] scuola elementare con l'asilo infantile in via Cesare Battisti [redacted] in via Luserna. La parrocchia di Pozzo Strada perse la giurisdizione sul quartiere, che fu assunta da San Bernardino, costruita negli anni fra il 1900 e il 1906.

Negli anni dell'immediato dopoguerra la campagna cedette definitivamente le armi e fu fagocitata dall'espansione del borgo. Vi fu anche un tentativo di livellare l'identità della borgata e dei suoi abitanti con quella del resto della città. Ma [redacted] Paolo, ormai forte della coscienza dei suoi lavoratori, respinse il tentativo di fare del quartiere [redacted] semplice [redacted] anonima periferia di Torino. Il [redacted] di «comunità» che aveva sempre guidato la gente prese il sopravvento e San Paolo conserva, oggi ancora, [redacted] caratteristiche orgogliose che ne costituirono per tanti anni il motore e che fanno di questa realtà cittadina un'oasi diversa [redacted] tutte.

In [redacted] zone, in altri posti della città, [redacted] spersonalizzazione ha raggiunto livelli incredibili: [redacted] stessa Santa Rita, che pure vive agglomerata attorno alla sua piazza e che, quanto a centro commerciale, conten-[redacted] [redacted] primo posto a qualunque altro in città, ha visto la [redacted] geografia sconvolta [redacted] proliferare dei «casermoni». Delle vecchie strade, del vecchio borgo, che [redacted] rimane?

A San Paolo, invece, questo non è successo: i falansteri [redacted] dieci piani e duecento alloggi l'hanno risparmiato e, quei pochi, non offendono lo sguardo come accade in altri quartieri. Le case hanno dimensioni «umane», si riesce ancora a tenere a memoria [redacted] faccia e il [redacted] dei vicini di casa senza bisogno [redacted] consultare un elen-[redacted] del telefono. Invece di farsi travolgere dai cambiamenti, qui [redacted] San Paolo [redacted] hanno assorbiti nel tempo senza traumi, [redacted] sussulti.

Larga parte del merito [redacted] questi risultati è dei comitati [redacted] quartiere «spontanei» che hanno animato la zona negli anni difficili della crescita, quando la città sembrava davvero subire uno sviluppo incontrollato, piuttosto che guidare il proprio sviluppo. Se San Paolo si è salvata [redacted] spersonalizzazione, dalla metropolizzazione ad ogni costo, lo deve [redacted] gente che ci vive [redacted] al suo orgoglio di viverci.

LA CHIESA DI SAN BERNARDINO

... dal 1922
MERULA
PIANOFORTI
STRUMENTI MUSICALI
LEZIONI
10141 TORINO - VIA CUMIANA 18-22
Tel. (011) 372.071

京華酒家
RISTORANTE CINESE
King Hua
CUCINA TIPICA CINESE
CHIUSO IL LUNEDI'
Corso Racconigi 30 [redacted] 10139 TORINO (Italy)
Tel. (011) 331271 - 331967

BIRRERIA
VECCHIA MANIERA
calda, accogliente e musicalmente simpatica
NEL CUORE [redacted] BORGO [redacted] PAOLO
V. ISONZO [redacted]
BLUE jazz
Pub NOTE
PROSSIMA APERTURA IN [redacted]

OSART
venti anni di
Alfa Romeo

Uff. commerciale: v. Frejus 12, tel. 442.280
Amministrazione: v. Frejus 12, tel. 442.351
Off. assistenza: v. Cialdini 9, tel. 414.457/8
Stazione Servizio: v. Cialdini 22, tel. 443.146

AMIES
IMPIANTI DI SICUREZZA
- Protezioni perimetrali esterne per industrie e privati
- Protezioni interne per magazzini [redacted] abitazioni

Collegamento degli impianti mediante segnalazione telefonica e ponte radio

Riconoscimento [redacted] per [redacted] quattro categorie di rischio

Corso Peschiera [redacted] - [redacted] (011) 337.924 - TORINO

della Materferro - Qui sorgeranno complessi vitali per la zona

per vivere meglio

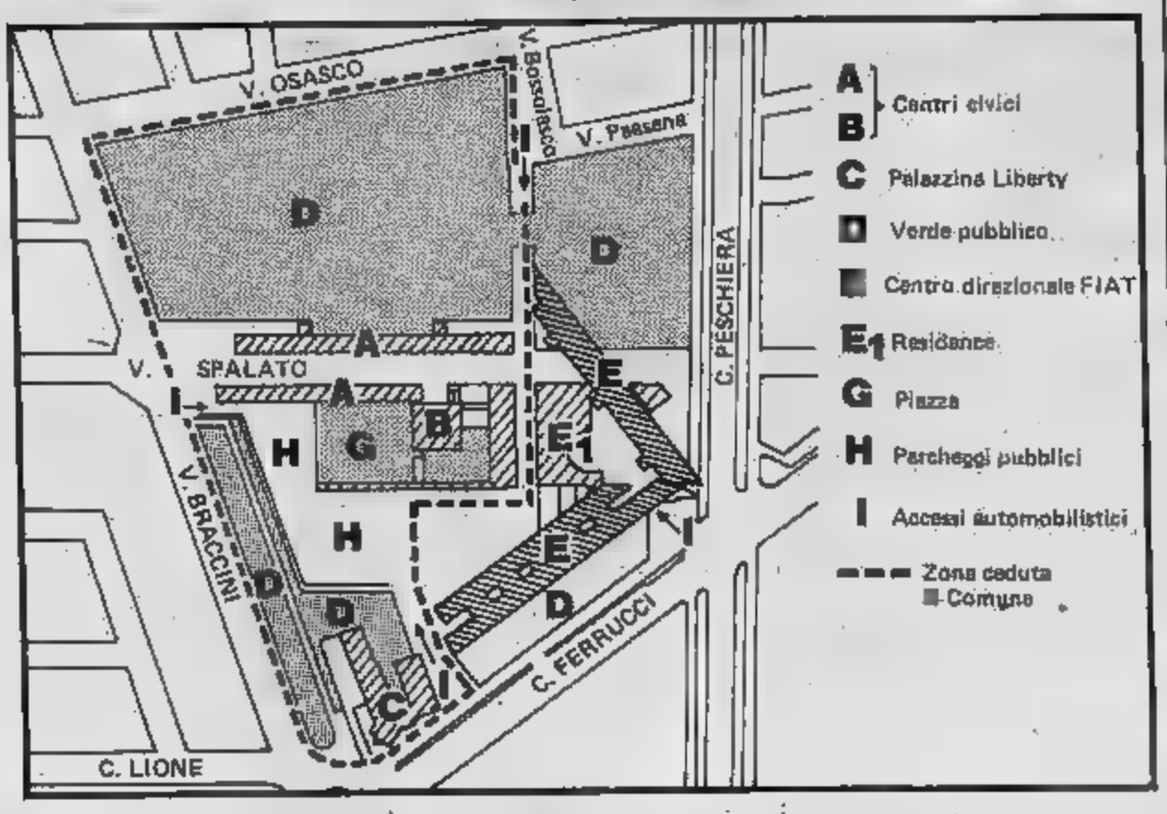

Chi si trovasse a passare in corso Ferrucci angolo corso Peschiera, o si sia trovato nei mesi scorsi, non potrà certamente fare a meno di notare il colossale cantiere che, proprio agli estremi confini di Borgo San Paolo, sta trasformando la faccia dell'area compresa fra quei due corsi e le vie Braccini, Spalato, Modane e Bobbio. Un cantiere che sorge su quella che era stata la Fiat Spa e la Materferro.

Qui dovranno sorgere vari complessi, in primo luogo il nuovo centro direzionale Fiat, poi un nucleo di servizi socio-commerciali, un insediamento edilizio per circa cento alloggi e giardini ed aree attrezzate a verde pubblico. Ma è meglio considerare nei dettagli il futuro di questo perimetro che condizionerà certamente la vita futura di Borgo San Paolo da qui per moltissimi anni a venire.

Quest'anno i lavori punteranno subito sui centri di assistenza socio-sanitari, che hanno la priorità assoluta, insieme alle strutture che dovranno accogliere il centro civico, sul modello di quello già ultimato a Pozzo Strada. Sull'area vera e propria della Materferro sorgeranno, invece, insediamenti produttivi e il nucleo residenziale, edilizia popolare, per i cento alloggi che si diceva.

Altri cantieri, a stretto contatto, costruiranno nuove aule scolastiche e una piscina per le scuole elementari e medie all'incrocio fra i corsi Racconigi e Peschiera. Sul prolungamento di via Spalato sorgerà un complesso articolato in due strutture parallele unite da una specie di «passerella» sopraelevata (e chiusa, naturalmente), nelle quali sarà destinato ad ospitare l'Usl e l'altro i servizi sociali. I lavori qui sono già iniziati da più di un anno e si spera di portarli a compimento entro la fine del 1983. A fianco di questa struttura sorgerà un servizio psichiatrico di zona.

Ai piani superiori ci saranno gli assistenti sociali, i consulenti familiari, pediatrici, neuropsichiatrici. Ci sarà anche un'équipe specializzata per i servizi relativi all'infanzia disadattata. La palazzina di fronte, invece, sarà occupata dagli uffici della Usl del quartiere San Paolo. A fianco degli amministrativi, opereranno anche i poliambulatori e le attrezzature speciali per le fisioterapiche e per la riabilitazione motoria.

Si sta studiando anche la possibilità di trasferire qui il commissariato di zona, che attualmente è sistemato in via Cesana, in un palazzo decisamente obsoleto, dove il lavoro degli uomini della polizia ha intralci di ogni genere derivanti proprio dalla struttura stessa che li ospita. Si avrebbe così un centro civico completo, con la sezione dei vigili urbani, con la biblioteca, la mensa, l'archivio di quartiere. Insomma, una concezione nuova di «servizio», costruita veramente a misura di cittadino e non, come accade oggi, adattata alla realtà mutevole di un quartiere.

In una città che è cresciuta fortemente negli anni del dopoguerra, mano a mano che si creavano le esigenze venivano risolte da interventi provvisori, che poi diventavano definitivamente provvisori, come molto spesso e non solo in Italia. Oggi il progetto «San Paolo Uno» (che curiosa associazione con l'ultima nata casa Fiat!), il primo vero piano particolareggiato per il riuso di una così vasta area resasi disponibile all'interno della struttura urbana, è diventato un progetto pilota.

E lo è anche per quanto concerne le aree verdi. Prevede, infatti, almeno 24.000 metri quadri ad ovest del prosegumento di via Pier Carlo Boggio che potrà essere attrezzata con impianti sportivi. Inoltre un secondo appezzamento per oltre 50.000 metri quadri verrà destinato a verde in via Braccini. Per gli insediamenti produttivi verranno destinati 17.000 metri quadrati con il recupero degli edifici industriali di Racconigi angolo Peschiera, dove gli immobili presenti sono ancora in buono stato di e dove parte verrà ristrutturata e riconvertita nell'uso per recuperare 32 aule scolastiche.

Insomma, un'opera di costruzione di una vera e propria città, un rilancio per l'intero borgo che, da questi insediamenti (i quali porteranno ovviamente anche positive conseguenze sul piano commerciale) potrà ricavare nuovi slanci per confermarsi quartiere trainante di Torino.

Con la speranza che questo fervore di iniziative non faccia dimenticare altri ed ugualmente importanti problemi del quartiere: la tratta, [illegible] pio, il rivedere il tessuto dell'antico centro storico, dove i palazzi [illegible] il passare degli anni e dove i vecchi cortili con i ballatoi devono trovare loro sistemazione che consenta alla gente che ci abita di fruire di [illegible] adeguate.

Non sono da dimenticare nemmeno le esigenze della gente dei mercati, per i quali più volte è sollecitato l'intervento pubblico per dare loro la possibilità di lavorare in condizioni migliori e per consentire alla strada che li ospita di non [illegible] trasformata in una colossale pattumiera ogni volta che il mercato se ne va.

Non si deve perdere di vista l'esigenza di dotare il quartiere di una illuminazione più efficace che, se i corsi e le strade principali ha raggiunto livelli accettabili, in altre strade è ancora quella che era nei primi anni del dopoguerra. In [illegible], non è che San Paolo sia un'isola felice e che il «Progetto Uno» sia il toccasana per tutti i mali. E' un punto di partenza, un buon punto di partenza per fare del quartiere una realtà viva e originale che perpetui nel tempo il «mito» di un posto che è chiamato Torino.

VALENTINA
FIORI IN TUTTO IL MONDO
APERTO IN AGOSTO
TORINO - C. PESCHIERA 252
(ang. C. Trapani)
Tel. (011) 332.040

2m ELETTRONICA s.a.s.
C. Peschiera
Torino
Tel. 331.394
ELETTRONICA di Mellano G. & C.
Elettricità
Elettrodomestici
Illuminazione
Prodotti Siemens
Materiale elettrico
Tv color

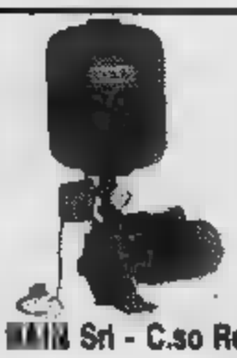
DAB
ELETTROPOMPE
JET
CENTRIFUGHE
SOMMERSE
AUTOCLAVI
MOTOPOMPE
Srl - C.so Rosselli TO - Tel. (011) 380.308

RISTORANTE
IL BUCO
SPECIALITA' TIPICHE
PIEMONTESI
ARIA CONDIZIONATA
CHIUSO LA DOMENICA
10139 TORINO - Via Lombriasco 4 (ang. v. Frejus)
Tel. (011) 442210

De Venezia
di
G. Cima
Tendaggi - Tappeti - Moquettes
Confezioni [illegible] in opera
eseguite direttamente dal titolare
Esposizione: via Monginevro 25
Negozio: via Monginevro 21 Torino - Tel. 383.531

ABBIGLIAMENTO DI CLASSE PER L'UOMO GIOVANE

arsenio
Fine English Clothes
Via Ilì Nanni, 72-74 - Tel. 447.4298

Tamborini
PASTICCERIA - CONFETTERIA
VASTO ASSORTIMENTO
BOMBONIERE
PER NOZZE - BATTESIMI
COMUNIONI - FIDANZAMENTI
LAUREA
10139 TORINO
Piazza Sabotino, 6
Tel. (011) 33 10 90

articoli regalo
orientale
massari di terracotta
coltellerie

ECONOMICI

19 Vendita alloggi

[illegible] 533.322 vende Collegno moderno conveniente [illegible] cucinino ingresso bagno. L. 39 milioni.
[illegible] 533.322 vende liberi in stabile moderno zona Parella 1/3 camere tinello cucinino ingresso 1/2 servizi [illegible] L. 38 milioni a L. 79 milioni.
CONSULEDILE 533.322 [illegible] via Vicenza (Borgo Regina) conveniente camera tinello cucinino bagno L. 29 milioni.
CONSULEDILE 533.322 offre [illegible] occasione via Cossila 21 (corso Belgio) camera cucina servizi sole L. 11 milioni.
CONSULEDILE [illegible].322 [illegible] libero adiacenze piazza Crispi 2 [illegible] ingresso bagno L. 40 milioni dilazionabili.
[illegible] Dante adiacente (via Petitti) libero ampio 2 camere cucina servizi [illegible] recente C.V.I. 393.570.
CORSO Francia Collegno libero signorile salone 2 [illegible] cucina biservizi L. 140 milioni immobiliaresuperga 447.3315.
CORSO Marconi [illegible] salone [illegible] camere cucina [illegible] bagni [illegible] ingressi. Box auto. Prezzo conveniente. Fiduciaria Immobi[illegible]. Tel. 556.956.

CORSO Matteotti libero elegantissimo appartamento mansardato di 200 mq stabile signorile composto da salone 3 camere cucina tripli servizi affittano a L. 230 milioni. Tel. 513.915.

CORSO Moncalieri (adiacenze piazza Zara) [illegible] case appartamenti liberi ed occupati di varie metrature. Tel. [illegible].
CORSO Peschiera (zona corso Montecucco) camera tinello cucinino [illegible] cantina. G.R. L'Immobiliare, 320.524.
[illegible] Peschiera [illegible] recente signorile 2 ing[illegible] salone [illegible] camere cucina biservizi Immobiliaresuperga 447.3315.
CORSO Principe Eugenio signorile finiziori lusso su 2 piani [illegible] cucina 3 letto box 2 auto Ravinale [illegible] 631.
CORSO Racconigi (via Monginevro) [illegible] mera [illegible] cantina L. 16 milioni 200 mila. G.R. L'Immobiliare, tel. 320.524.
CORSO Siracusa angolo via Barletta vendo libero alloggio soleggiato mq 150 salone [illegible] [illegible] doppi servizi [illegible] piano 4°. Tel. 729.402.
[illegible]O Svizzera prestigioso salone ingresso 3 camere tinello 2 servizi 6° piano. Tel. 747.908.
CORSO Traiano libero signorile [illegible] [illegible] camere tinello cucinino servizi cantina ogni comfort. Tel. 505.923.
[illegible] Trapani libero [illegible] alto [illegible] camera cucina [illegible] servizi mq 75 ogni comfort. Tel. 505.921.
CORSO Vercelli adiacenza [illegible] in [illegible] lazzina signorile [illegible] 4 camere [illegible] 2 servizi 2 posti auto. [illegible].
CORSO Vittorio (Valentino) [illegible] prestigioso soggiorno cucina [illegible]era cameretta doppi servizi Studio Codoni 530.871.
CRIMEA 585.801 vende libero via Bigliori [illegible] Cio camera cucina ingresso ba[illegible] rimasto a nuovo L. 44 milioni
CRIMEA 585.801 vende libero [illegible] Grosseto pian[illegible]° camera tinello cucinino terrazzo L. 45 milioni dilazionati.
CROCETTA corso De Gasperi [illegible] 3 camere cucina bagno ripostiglio cantina termo ascensore. Gabetti vende 5787.

[illegible] [illegible] sig[illegible] d'epoca **vendesi libero saline 4 camere ci[illegible] biservizi. Tel. Studio Latina 548.650.**

[illegible] ingresso salone 2 [illegible] tinello cucinino servizi cantina L. 114 milioni. Grimaldi, [illegible]. 505.917.
CROCETTA libero casa d'epoca ingresso 2 camere cucina bagno [illegible] L. [illegible] milioni. Immobiliaresuperga 443.252.
CROCETTA libero [illegible] De Gasperi ampio 4 camere cucina termo bagno [illegible] sore forte mutuo. Gabetti 741.3131.
CROCETTA via Lamarmora [illegible] casa d'epoca signorile salone 3 camere [illegible] bi servizi posto auto. Findi 505.681.
CROCETTA via Morosini libero 4° piano [illegible] camere cucina servizi signorile mq 110 permuta. Telefonare 530.621.

DIVISIBILE
libero signorile corso Giulio Cesare salo[illegible] [illegible] camere [illegible] cucinino doppi servizi 2 cantine L. 150 milioni. Tel. 513.448 - 505.765 serali.

EDILFIDUCIARIA via Bianzè (zona Fran[illegible]) signorile [illegible] camere cucina doppi servizi. [illegible]. 513.853.
EDILFIDUCIARIA zona Francia 1 camera tinello cucinino servizi. L. 22 milioni. [illegible] mila. Facilitazioni di pagamento. Tel. 513.853.
EDILFIDUCIARIA villa unifamiliare a Gassino (15 km da Torino) salone [illegible] [illegible] cucina servizi e piano mansardato. Ter[illegible] 1400 mq box. Tel. 513.853.
EDILFIDUCIARIA libero via Campana piano [illegible] 4 camere [illegible] servizi volendo box L. 90 milioni. Tel. 513.853.
EDILFIDUCIARIA [illegible] via Luini ampio 2 [illegible] tinello cucinino [illegible]. Tel. 513.853.
EDILFIDUCIARIA libero [illegible] Rossalli (S. Rita) [illegible] [illegible]re cucina abitabile servizi. Tel. 513.853.
EDILFIN A Crocetta (corso De Gasperi) salone 3 camere cucina biservizi piano alto portineria. Tel. 506.645 584.156.
EDILFIN B corso Corsica libero 2 camere tinello servizi costruzione 1970 lire 70 milioni, dilazioni. Telefonare 506.645.
EDILFIN C corso Monlegrappa libero camera tinello cucinotto piano alto terrazzo lire 50 milioni. Telefon[illegible] 506.645.

ELITE **ELITE CASE** A 505.538 vende libe[illegible] attico S. Salvario recente saloncino 3 camere cucina bi[illegible] bingressi terrazzo termo [illegible] portineria.
ELITE CASE B 502.818 vende adiacente via Vigliani camera [illegible] ingresso termo bagno buon reddito. Facilitazioni
EREMO verso Colle Maddalena in p[illegible] ramici villini a schiera 2 camere cu[illegible] soggiorno bagni garage Gabetti 5787.

ESIM **ESIM** A libero centralissimo corso Palestro piano alto salone 4 camere cucina 2 servizi casa d'epoca ascensore portineria dilazioni permute. Tel. 512.012.
[illegible] liberi Cesche Vica [illegible] casa soggiorno 1-2-3 camere cucina se[illegible] recente da L. 41 milioni. Tel. 958.1525.
[illegible] libero Borgata Paradiso [illegible] piano alto panoramico salone 2-[illegible] camere tinello cucinotto biservizi posti auto di[illegible]. Tel. 512.012
ESIM libero precollina via L. Del Carretto signorile 2 camere tinello cucinino servizi volendo box. [illegible]. 512.012.
ESIM libero precollina [illegible] del Lauro casetta con 2 appartamenti 3 camere cucina servizi 2 box giardino. Tel. 512.012.
ESIM libero precollina via Romani ristrutturato luminoso soggiorno 2 camere cucina servizi. Tel. [illegible]2.012.

ESIM **ESIM** Z libero fronte collina (piazza Chiaves) signorile salone 3 camere cucina biservizi piano alto volendo box facilitazioni permute. Tel. 512.012.
EUROCASE A 547.470 libero adiacente corso Potenza due camere tinello servizi luminoso piano alto termo [illegible] pagamento dila[illegible].
EUROCASE [illegible] 513.725 libero Stadio [illegible] mera tinello cucinino servizi L. 46 milioni termo ascensore dilazionando.
[illegible] C 513.748 libero corso Agnelli camera cucina servizi L. 22 milioni e mutuo.
EUROCASE D 513.681 libero corso Regina camera cucina possibile servizi interni pagamento facilitato.
EUROCASE E 556.387, libero via Michele Coppino camera tinello cucinino spaziosissimo, facilitazioni pagamento.
EUROCASE F 545.748, libero Borgata Vittoria 2 camera cucina ristrutturato 2° piano L. 57 milioni dilazionabili.
[illegible] G 545.842, libero [illegible] Mercelli 2 camere [illegible] [illegible] mq calpestabili, ascensore, L. 66 milioni dilazionabili.
EUROCASE H 556.387, libero Collegno camera tinello cucinino 60 mq 3° piano ascensore L. [illegible] milioni dilazionabili.

E2 [illegible] 1.531.003 libero Santa Rita (via Don Grioli) [illegible] camera cucina servizi 100 mq case 10 anni [illegible] piano L. [illegible] milioni dilazionabili volendo box.

EXPOCASE corso Rossalli attare signorile camera cucina abitabile servizi ingresso cantina L. 27 milioni. Tel. 504.263.
EXPOCASE Rivoli [illegible] recente soggiorno 2 camere tinello cucinino servizi ingresso [illegible] 110 L. 85 milioni. Tel. 506.458.
FAILLA [illegible] [illegible] 741.2874, libero Borgo Vittoria recente perfetto 2 camere tinello cucinino bagno L. 65 milioni.
FAILLA [illegible] **BERTINETTO** 741.2874 libero corso G. Cesare stato perfetto 2 camere tinello cucinino bagno L. [illegible] milioni.
FAILLA & BERTINETTO 741.2874 libero corso De Gasperi corso Rossalli [illegible] camere [illegible] bagno [illegible] 135 termo ascensore.
FELETTO Canavese libero in palazzina nuova 2 camere tinello cucinotto bagno giardino L. [illegible] milioni Gabetti 5767.
FIMINTER Spa, libero centro [illegible] [illegible] condo appartamento da ristrutturare di 130 mq, L. 63 milioni. [illegible]. 696.7121.
FIMINTER Spa, occupato adiacente via [illegible] Reni [illegible] [illegible] tinello cucinino servizi ingresso. Tel. 696.7121.
FIMINTER Spa, libero [illegible] Siracusa [illegible] tico panoramico [illegible] soggiorno 2 camere cucina servizi, dilazioni [illegible]. 696.7121.
FIMINTER Spa, libero adiacente [illegible] Matteotti prestigioso [illegible] [illegible] cucina biservizi ingresso. Tel. 696.7121.

FIMINTER Spa libero adiacente piazza Rivoli miniappartamento di cam[illegible] cucina servizi ingresso. Tel. 696.7121.
[illegible] [illegible] collina Revigliasco libera signorile salone 8 camere cucina biservizi box doppio [illegible] privato mq [illegible] mutuo permute. Tel. 595.273.
FISIM libera presso largo Orbassano ampia mansarda 2 camere cucinotta [illegible] minimo L. 17 milioni. Tel. 501.970.
FISIM libero via Luini piano alto [illegible] cucina servizi minimo [illegible]te L. 17 milioni. Tel. 591.990 - 501.970.
FISIM libero Crocetta ampio luminoso 3 camere cucina servizi mutuo permute. Tel. 599.897 - 591.990.
[illegible] libero Barriera Milano recente spazioso mq 80 2 camere tinello cucinino servizi mutuo permute. Tel. 595.273.
[illegible] [illegible]o presso Mercati Generali spazioso 2 [illegible]m[illegible] cucina servizi minimo contanti L. 25 milioni. Tel. [illegible]902.
FISIM libero presso [illegible] Cosenza piano alto [illegible]a tinello cucinino servizi minimo L. 20 milioni. Tel. 591.759.
FISIM libero corso Principe Oddone vero affare 3 camere cucina servizi minimo contanta. L. 35 milioni. Tel. [illegible]7.
FISIM libero Pozzo Strada piano alto camera tinello cucinino servizi minimo contanta. L. 15 milioni. Tel. [illegible]
FISIM libero presso corso Siracusa [illegible] conte signorile 3 camere cucina servizi box dilazioni permute. Tel. 581.759.
[illegible] 5767 vende libero [illegible] Milano via Elvo camera cucina ingresso servizio interno L. 19 milioni [illegible] mila.
[illegible] 5767 vende libero adiacenze Lungo Po Machiavelli via Balbo spazioso [illegible] camere cucina ingresso servizio.
GABETTI 5767 vende piazza Massaua via Chanoux spazioso camera tinello cu[illegible] bagno L. [illegible] milioni dilazionabili.
GABETTI 5767 vende libero via D. [illegible] adiacente corso Regina camera cucina bagno L. 21 milioni 300 [illegible].
GABETTI [illegible] vende libero Miraflori via Guala recente 2 camere tinello cucinino bagno ripostiglio terrazzo mutuo.
GABETTI 5767 vende libero via XX Settembre angolo [illegible] Matteotti cam[illegible] cucina bagno ristrutturato con mutuo.
[illegible] 5767 vende zona Parella via Domodossola camera cucina servizio L. 15 milioni 200 mila dilazionabili.
[illegible] 5767 vende libero Miraflori piazza Guala recente camera tinello cucinino bagno L. 47 milioni 500 mila.
GABETTI 5767 vende libero Cascine Vica corso Francia recente spazioso camera cucina bagno L. 43 milioni.
[illegible] 5767 vende libero [illegible] corso Francia via G. Collegno, salone 3 camere cucina bagno uso ufficio, mutuo.
GABETTI 5767 vende adiacente via Onorato Vigliani via De Maistre, camera tinello cucinino bagno L. 18 milioni.
GABETTI 5767 vende libero Cascine Vica corso Francia recente 2 camere cucina bagno con mansarda mq 100 ca mutuo.
GABETTI 5767 vende [illegible] Regina Margherita camera cucina servizio piano alto ascensore lire 19 milioni 500 mila.
GABETTI 5767 vende adiacente corso Regi[illegible] via Goldoni casa d'epoca spazioso 2 camere cucina servizio cantina mutuo.
GABETTI 5767 vende libero Santa Rita 3° piano stabile con termo e ascensore 2 camere cucina bagno lire 58 milioni.
GASSINO in palazzina vendonsi appartamenti 100 mq circa gi[illegible] privato condominiale box. Tel. ufficio 537.715 - 517.225.
[illegible]. vende liberi [illegible] Statuto alloggi di 2-4 camere e servizi stessa casa. Telefonare 519.939 - 541.464.
G.E.A. [illegible] via Savini libero [illegible] [illegible] cucinino servizi. Telefonare al 519.939 - 541.4[illegible].
G.E.A. vende via Exilles alloggio libero di 3 [illegible] cucina servizi. Telefonare 519.939 - 541.464.
GRUGLIASCO in palazzina signorile giardin[illegible] condominiale vendo alloggio libero mq [illegible] box doppio. Tel. 364.491.
GRUGLIASCO recente spazioso 2 camere tinello servizi L. 46 milioni 500.000 G.R. L'Immobiliare vende. Tel. 320.524.
IFIM Hlibero Pozzo Strada in stabile decoroso luminoso soggiorno camera cucina bagno L. 67 milioni dilazionabili. Telefonare 515.582.
IMMOBILIARETORO vende via Mantova, 2 camere cucina bagno. Minimo contanti mutuo dilazioni. Tel. 549.761 - 553.204.
IMPRESA vende in [illegible] Cas[illegible] Plinio alloggi in costruzione nuova con box. Telefonare ufficio al 517.406.
IPI 511.382 Cascine Vica ultimo piano; ingresso soggiorno [illegible] tinello cucinino bagno. Prezzo interessante.
LARGO Gottardo adiacente in casa [illegible] cante libero ampio ingresso 2 camere tinello cucinino servizi cantina dilazioni. Grimaldi Re Umberto 28, tel. 518.012.
LEINI' alloggi nuovi riscaldamento [illegible] nomo 2 camere tinello cucinino bagno cantina mutuo dilazioni. Tel. [illegible]
LEINI' frazione Tedeschi villetta nuova costruzione di: soggiorno 2 camere cucina b[illegible] garage lavanetta mq 130 terreno cintato mq 4600. Tel. 636.078.
LEINI' vendo costruzione di 2 camere cucina bagno con 2000 mq terreno a L. 68 milioni [illegible] occasione. Tel. [illegible] 920.7471.
LIBERI centrali vendiamo in costruzione ristrutturata monocamere e all[illegible]. T[illegible]re 636.078.
LIBERI stesse case monolocali 1/2. [illegible] [illegible] cucina servizi da L. 17 milioni dilazionabili. Grimaldi, Tel. 505.917.
LIBERI 1-2-3 camere cucina servizi casa abbastanza recente [illegible]ale ottimo pr[illegible]. Dilazioni. Casamercato 650.3805.
LIBERO A piazza Statuto semimansarde-lo soggiorno 2 camere cucina bagno. Affare. TC Immobili 489.789.
LIBERO [illegible] via Madama Cristina [illegible] ristrutturare 2 camere cucina L. 18 milioni e mutuo. TC Immobili 489.789.
LIBERO A via Sacchi prestigioso [illegible] 4 camere cucina 2 bagni mq 200 (box in affitto) permuta. Tel. 489.789.
LIBERO adiacenze Pellerina recente 2 camere cucina servizi L. 63 milioni mutuo [illegible]. Tel. 650.7063 - 850.7784.
LIBERO [illegible]diacente via Borgaro recente spazioso [illegible] camere cucina bagno cantina dilazioni [illegible]. Tel. 920.6648.
LIBERO Aeronautica panoramico nuovo 3 camere cucina servizi ingresso 2 balconi cantina 105 mq 2 anni lire 80 milioni. Grimaldi 557.0105.
LIBERO Barriera Milano totalmente ristrutturato [illegible] [illegible] cucina servizi tutti i comforts. Grimaldi, tel. 505.917.
LIBERO camere tinello cucinino servizi mq 60 casa signorile piano rialzato via Useglio prezzo affare. Tel. 364.491.
LIBERO centrale via [illegible]. Alberto [illegible] 2 camere tinello bagno a L. [illegible] milioni ra occasione. Tel. 657.382.

(continua)

LA STAMPA

Gli «economici» su LA STAMPA sono ancora più facili

Una nuova opportunità per gli inserzionisti

Per pubblicare un annuncio economico su LA STAMPA potete recarvi presso l'edicola [illegible] più vicina, tra quelle elencate, [illegible] pagare direttamente [illegible] rivenditore.

EDICOLE ABILITATE ALL'ACQUISIZIONE DI ANNUNCI ECONOMICI

TARTAMELLA - via Vanchiglia n. 25 - Torino
BONARDI - largo Montebello n. 40 - Torino
MARCHERA - via Nizza n. 216 - Torino
DUCATO - corso Vinzaglio n. 11 - Torino
CORINO, 1° - via Morosini n. 8 - Torino
CAVAGNA - corso Giulio Cesare n. 59 - Torino
MONTANARO - corso Tortona n. [illegible] - Torino
PAVIOLO - piazza Umberto I n. 9 - Orbassano

Rimangono in funzione gli altri sistemi ormai tradizionali: i vostri annunci possono venire ordinati anche a tutti gli sportelli **La Stampa [illegible] Publikompass,** oppure telefonando al **(011) 650.21.65**, oppure presso gli sportelli della Cassa di Risparmio di Torino e dell'Istituto Bancario San Paolo di Torino.

Economici LA STAMPA La forza dei grandi numeri

IL GIRO DEL MONDO

Via Sacchi, [illegible] - Tel. 513.784 - TORINO

riapre i suoi rinnovati locali
e vi propone
gli ultimi arrivi delle migliori
marche di abbigliamento casuals

Domani mattina all'Alfieri confronto fra giovani

su un terreno che si ritenevano un po' fuori moda

Ore nove e trenta ...gara di latino

CRACCO

RAPALINO

ABASCIA'

BUZZOLAN

TORINO — Una gara di latino. Si torna alla competizione e al merito: primo premio mezzo milione offerto dalla ■■■ di Risparmio di Torino; ■■ concorrenti delle scuole superiori del Piemonte pronti a misurarsi sul testo ■ ■■ autore classico. Cicerone, Sallustio ■ ■■■■■ L'appuntamento è per domani mattina alle 9,30 al liceo classico «Alfieri»: gli studenti con ■ ■■■■■ sotto il braccio, un documento ■ identità in tasca da presentare alla commissione esaminatrice, cinque ore di tempo per tradurre in buon italiano ■■ brano di prosa o poesia latina seguito da un commento.

E' il «Certamen Pedemontanum», gara riservata agli alunni delle ultime due classi dei licei classici, scientifici ■ all'ultima classe degli istituti magistrali, organizzata dall'A.I.C.C., l'Associazione italiana di cultura classica. «*Ci aspettavamo una quarantina* ■ *iscrizioni: ne sono arrivate 150* — dice il presidente della delegazione ■ Torino Renato Uglione —. *Un successo davvero insperato. Ci sono alunni* ■■ *vengono dalla provincia: Asti, Alessandria, Cuneo, ma anche Bra, Pinerolo, Susa. La parte del leone la fanno i licei classici,* ■■ *abbiamo delegazioni agguerrite* ■■ *licei scientifici e dalle magistrali*».

Tempi che cambiano. ■■■ a cinque-sei ■■■ ■ Cicerone ■■ un bersaglio da abbattere. Oggi, sepolti slogans e deliri, è ■■■ ■■■ta: centocinquanta studenti si ■■■■■■ a singolar tenzone, usando ■ mattinata di una domenica primaverile ■■■ affrontare difficoltà logiche e sintattiche in ■■■ versione che sarà quasi certamente più difficile di quelle normalmente affrontate in classe. Periodi tortuosi, concetti complessi. Eppure gli studenti sono pronti: «Può servire come esercizio». «E' un'esperienza nuova». «Sarà ■■■ utile allenamento per ■ prova ■ maturità», dicono. ■ dimostrano di essere anche sportivi: «L'importante non è vincere ma partecipare».

■■■ al liceo classico D'Azeglio la seconda C ■■ avuto prova in classe ■ latino. La professoressa, signora Premoli, ha assegnato un brano ■■■ «De Republica» ■ Cicerone. Il passaggio dalla democrazia alla tirannide. «La libertà eccessiva che diventa li■■■■ finisce col trasformarsi in tirannide». Un brano ■■■ induce ■■■ riflessione, ma ■■■ che un esercizio utile per il «Certamen» di domani. Dal D'Azeglio infatti arriva una ■■■ delegazioni più massicce: seconda C e terza C schierate in prima fila.

■■■ alcuni nomi: Dario Buzzolan, Enrica Abbate, Paola Pasquino, Arianna Abascià, Roberta Bernardi, Maria Enza Bona, Sergio Canavero. Che cosa dicono? Che ■ latino li appassiona. Buzzolan frequenta la seconda liceo ■■■ è preoccupato: «*E* ■■ *ci assegnano* ■■■ *versione di Tacito o* ■ ■■■ *scrittore* ■■ *tardo Impero che si studia* ■ *si traduce solo in terza?*».

Fra gli autori preferiti c'è Seneca: «*E' il più moderno* — dice Enrica Abbate —. *Il riflusso nel privato, tanto di* ■■■■ *oggi, ha avuto in lui un grandissimo interprete*». Piacciono anche i poeti («*Catullo, che caro*» sospira Arianna Abascià), tuttavia nel «Certamen» di domani, fra prosa ■ poesia ■■ studenti del D'Azeglio sceglieranno la prima: «*Meglio Sallustio, Livio* ■ *Cicerone di Orazio, Ovidio* ■ *Tibullo*».

Una ■■■ ■ pur sempre una prova che richiede impegno e allenamento. ■ a prenderla molto sul serio c'è Edoardo Rapalino, terza liceo classico al Valsalice. ■■ il pallino delle lingue classiche, una biblioteca da far invidia ■ ■■ professore universitario, una pagella da fuoriclasse. Dopo il Cer■■■■ *Pedemontanum*, ■ ■■ aprile, andrà a Firenze per affrontare una prova ancora più difficile: il *Certamen Florentinum*, ■■■ nazionale imperniata ■■ una versione di greco da tradurre direttamente in latino.

Edoardo ■ esercita, divora un ■■■■■ dietro l'altro, legge saggi ■ storia della letteratura ■ di critica letteraria per meglio prepararsi al commento che dovrà scrivere subito dopo ■ traduzione. Come si traduce dal latino? «*Cerco di* ■■■ *essere schiavo del vocabolario* — dice —. *Leggo* ■ *testo attentamente, almeno due* ■ *tre volte, cercando di coglierne il senso generale. Il vocabolario lo uso, certo, ma* ■■■ *giudizio, fidandomi molto della mia intuizione*».

Ma Rapalino deve guardarsi da un avversario grazioso, sorriso dolce ■ occhi scuri. Frequenta la terza A al liceo classico Alfieri, riesce ad andare ■ lezione di pianoforte e di tedesco e ■■■ avere sulla pagella (primo quadrimestre) otto di latino scritto e nove di orale. Cecilia Cracco ama Catullo e detesta Cicerone: «*Lo trovo di un noioso e presuntuoso incredibile*».

Perché partecipa ■ «Certamen»? «*Per esercizio, non certo* ■ *per vincere. Sapendo che ci* ■■■■ *150 concorrenti mi impegno* ■ *più*».

Alla ■■■ sono iscritti anche alcuni alunni di licei scientifici e istituti magistrali. «*Senza complessi* ■ *inferiorità*» dicono le cinque studentesse del Sant'Anna (via Massena). Rosella Val, Michela Frazzitta, Nadia Ribone, Claudia Amato e Silvia Cumani sono pronte: «*Ci difenderemo*».

Mauro Anselmo

ASSOCIAZIONE ITALIANA DI CULTURA CLASSICA

Delegazione di Torino

CERTAMEN PEDEMONTANUM 1983

1. La delegazione torinese dell'Associazione Italiana di Cultura Classica (A.I.C.C.) indice con l'approvazione del Provveditorato agli Studi di Torino, il CERTAMEN PEDEMONTANUM 1983: gara regionale riservata agli studenti delle ultime due classi dei Licei Classici e Scientifici e dell'ultima classe degli Istituti Magistrali della Regione Piemonte.

2. La prova consisterà nella traduzione in italiano di un brano di prosa e poesia latina a scelta del candidato (fra due proposti dalla commissione), seguita da ■■ commento, in italiano, volto a illustrare i problemi esegetici e gli aspetti linguistici, filologici, storici filosofici del testo proposto.

3. Il CERTAMEN avrà luogo domenica 13 ■■■ 1983, alle ore 9,30 nei locali del Liceo Classico Statale "Alfieri" di Torino (Corso Dante 80)
La prova avrà la durata di cinque ore, secondo le modalità previste per i pubblici concorsi.

4. La commissione giudicatrice sarà costituita da tre membri, professori nella Università degli Studi di Torino. Per le "incompatibilità" dei membri della commissione fra loro e con i concorrenti varranno le norme dei pubblici concorsi.
I premi sono offerti dalla Cassa di Risparmio di Torino

1° premio di lire 500.000
2° premio di lire 400.000
3° premio di lire 300.000

Potranno essere eventualmente attribuite menzioni onorevoli.

«Così, impercettibilmente, tornano ai classici»

Intervista ■ presidente della commissione che dovrà correggere e valutare i compiti degli studenti che partecipano alla gara

Il professor Italo Lana, latinista, autore ■ testi scola■■■ e ordinario ■ Letteratu■ ■■■■ all'università di To■■■ ■ il presidente ■■■■ commissione (formata da professori universitari) ■■ dovrà ■■■■■■■ e valutare i compiti ■■■ studenti ■■■ partecipano al «Certamen Pedemontanum».

— Com'è ■■■ l'idea di questa gara?

«Vedendo ■ successo ottenuto da iniziative analoghe — risponde il professor Lana —: il Certamen Florentinum, ■ Certamen Arpinas che si svolge ■■ Arpino, la città natale di Cicerone, il Certamen Vaticanum, il Certamen Capitolinum ecc. Lo abbiamo organizzato in Piemonte ■■■ suscitare un interesse fra gli studenti ■■■■ scuola ■■■■■■ daria adottando una formula in parte nuova: un testo dal latino ■■ tradurre in italiano e commentare».

— Questo ■■■■■■ di «certamen», gara, non ■ molto in ■■■■ nella scuola italiana: implica selezione, dimostrazione ■ capacità...

«Certamente, ma chi si ■■■cupa di studi classici ■■ ■■■ richiedono impegno profondo, costano fatica; d'altra parte i cultori di queste discipline non pretendono che tutti gli studenti debbano sottoporsi a questa fatica. Attualmente ■ percentuale degli alunni iscritti ■ liceo classico si aggira intorno ■ 10 per cento sul totale degli iscritti ■■■ scuola secondaria: non è necessario che gli studenti diventino il ■■ o il 60 per cento. Va benissimo il 10 per cento, ma con una premessa: che chi vuol dedicar■ ■ questo tipo di studi lo possa fare con ■ massima serietà, anche partecipando ■ un'iniziativa come il Certamen che coinvolge ragazzi, famiglie, insegnanti, presidi, istituti, in una gara amichevole e simpatica».

— Perché questo interesse dei giovani per il latino?

«Vedo che anche qui, all'università, negli ultimi ■■■ anni gli studenti sono tornati al latino in numero consistente. E ■■■■ tornati a studiarlo con impegno, perché nel latino ci sono le nostre radici culturali, perché all'università facciamo le cose molto seriamente: ■■■ lettura scrupolosa ■■■ testi, il significato preciso delle parole in un determinato contesto, il confronto fra un contesto ■ l'altro, ■ difficoltà di rendere nella nostra lingua determinati concetti antichi. E' un esercizio ■ approfondimento delle proprie capacità ■ lettura che non vale solo per il latino».

— Fra i 130 intellettuali ■■ ■■■■ firmato recentemente l'appello per il mantenimento del latino ■■■■ scuola secondaria, qualcuno dice: studiamo pure ■ lingua di Cicerone, ma senza quelle ■■■■■■ regole che ci hanno fatto tanto ■■■■■ ■ scuola. ■ può studiare il latino ■■■ ■■ regole?

«Con la situazione della società ■ ■■■■ scuola ■ oggi non è pensabile di insegnare ■ latino ■■■■ si faceva 30-50 anni fa. Nel ■■■ studio, appeso al muro ho incorniciato ■ copia ■ un bando del re Carlo Alberto in cui ■ ordinava ■ sacerdoti di insegnare a scuola ■■■■■ il latino e più l'italiano. E il ■■ ■ minacciava: ■■ continuate ■ fare troppo latino vi tolgo la possibilità di insegnamento. Carlo Alberto aveva ragione: una volta si insegnava troppo latino. Ma oggi? In quale prospettiva bisogna insegnare Cicerone? Alcuni degli intellettuali che hanno firmato il documento a favore del latino hanno presente il modo di studiare ■■■ loro tempo, ma oggi le cose ■■■■ cambiate».

— Come?

«Intanto ■■■ esiste più la versione dall'italiano in latino nella scuola media superiore. Si fanno semplici esercizi sulla sintassi in classe, traduzioni di brani italiani, ■■■ agli esami di maturità la versione dall'italiano è stata abolita. Questo che ■■■■ significa? Che i corsi di lingua latina devono essere riscritti in ■■■ prospettiva diversa, ■■■ per arrivare a tradurre Leopardi in Latino, ma per capire Cicerone, Cesare, Livio, ma anche Ammiano Marcellino, uno storico del tardo Impero, Sant'Agostino. La sintassi ■ le regole bisogna conoscerle, certo, ■■■ senza le pedanterie mnemoniche ■■■ passato, ■ modo ■■ renderle uno strumento utile ■ duttile per meglio ■■■■■■ nella complessità degli autori».

— ■■ ■■■ di domani consiste in ■■■ traduzione e in un commento. Perché?

«Perché oltre ■ discorso linguistico, logico, letterario, vogliamo misurare la capacità ■ la sensibilità dei ragazzi nell'affrontare l'aspetto più complesso ■■■ rapporto fra l'autore e la cultura del ■■■ tempo. Quindi se il brano sarà di carattere storico lo studente potrà far valere le sue conoscenze in campo storico, ■■ sarà di carattere filosofico potrà parlare ■ filosofia, e così via».

— Oltre a saper tradurre lo studente dovrà ■■■■■■ ■■ storia della ■■■■■■■■ latina...

«Certo: la storia della letteratura e, se possibile, anche qualche elemento di critica letteraria».

— Sarà assegnato un autore classico?

«Non posso dirlo. Non dimentichiamo che il Certamen ■ prima di tutto gara».

■■■■

LA TUA AUTO USATA VALE 700.000 LIRE.

Se hai un'automobile usata, anche usatissima, purché funzionante e regolarmente intestata, oggi vale almeno 700.000 lire, sempre che tu decida di cambiarla con un qualunque modello Citroën disponibile.
E per l'auto nuova sono possibili delle rateizzazioni (con riserva di accettazione da parte dell'istituto di finanziamento).

O UN MILIONE.

Se invece quella che vuoi è proprio una GSA, allora la tua vecchia automobile vale addirittura un milione. Mica male, eh?

COME.

Basta avere la voglia di cambiare automobile, sapere quale modello Citroën si preferisce. Non è un gioco, ma una proposta seria.

QUANDO.

Solo dal 16 al 19 marzo.

DOVE.

Presso tutti i Concessionari e presso tutte le Officine ■ Vendite Autorizzate Citroën.

CITROËN

CITROËN TOTAL

Problemi [redacted] Consultorio [redacted] teen-ager

L'iniziativa è del Cemp [redacted] Genova - Per il 70% il primo rapporto [redacted] 16 anni, ma il 60% fra i 14-17 anni non sa nulla [redacted] anticoncezionali

GENOVA — Ginecologi e psicologi al servizio delle «teen agers» con problemi d'amore e di sesso: saranno [redacted] disposizione da lunedì prossimo [redacted] Centro di educazione matrimoniale e prematrimoniale (Cemp) di via Ugo Foscolo. La sigla dell'organizzazione non tragga in inganno: non [redacted] le [redacted] il fine unico [redacted] consultorio, piuttosto l'équipe aiuterà le giovanissime a vivere l'amore al di fuori di frustazioni e di sensi di colpa.

Un incentivo [redacted] rapporti fra adolescenti? Qualcuno lo teme, in questa città che ha ancora solidi e antichi principi morali. «*Ma* [redacted] *è vero,* [redacted] *anticipiamo affatto l'evoluzione sessuale né la stimoliamo, rispondiamo invece ad esigenze già ben presenti nella comunità*», spiega il dottor [redacted] Rossati, ginecologo del Cemp genovese.

C'è già una situazione di fatto, espressa [redacted] ricerca condotta a Genova. Le cifre [redacted] queste: il [redacted] per cento dei minorenni (maschi e femmine) di età fra i 14 e i 17 anni [redacted] detto di sapere poco [redacted] nulla [redacted] sistemi anticoncenzionali; il 17,1 per cento è totalmente ignorante in materia, gli altri hanno «*una conoscenza da sentito dire*». L'età [redacted] primo rapporto per le ragazze [redacted] sensibilmente abbassata: su 60 intervistate, il 10 per cento ha ammesso di [redacted] avuto [redacted] prima esperienza a 14 anni, un altro 10 per cento a 15, quasi il 70 per cento fra i 16 e i 17 anni.

In questa [redacted] età, solo il 3,33 per cento [redacted] ha avuto rapporti sessuali. La pillola è usata solo [redacted] per cento delle intervistate. In genere la ragazza lascia che sia [redacted] partner [redacted] decidere che [redacted] per evitare [redacted] gravidanza non desiderata. «*Di positivo* — spiega la dottoressa Luciana Campiani, dello staff del Cemp — [redacted] *due rilievi emersi dall'indagine: la ragazzina* [redacted] *considera più (da "barricadera" del sesso, come accadeva qualche tempo fa) la verginità come qualcosa di cui disfarsi* [redacted] *più presto; nel rapporto sessuale* [redacted] *tornato* [redacted] *con*[redacted] *molto l'accordo affettivo col partner*». [redacted] c'è disinformazione, paura, mancanza di confidenza con i genitori. Dice [redacted] quattrodicenne: «*Quando ho detto* [redacted] *mia madre che mi incontravo in collina* [redacted] *un ragazzo, volevo avere consigli, comprensione:* [redacted] *invece ho avuto un paio di schiaffi insieme alla minaccia* [redacted] *far intervenire duramente mio padre. Così ora faccio tutto di nascosto*».

Il Cemp intende affrontare con la massima morbidezza e [redacted] assoluta discrezione il caso delle ragazze con problemi [redacted] questo tipo. Intanto, l'adolescente che [redacted] bisogno di un consiglio non dovrà sottoporsi, [redacted] non lo vuole, a visita ginecologica. Non ci [redacted] l'obbligo di sdraiarsi «*su quel lettino che fa* [redacted] *paura*». Sei ginecologi sono [redacted] disposizione per eseguire controlli richiesti, ordinare la pillola, disporre [redacted] preventivi per accertare l'insorgere di malattie, eventualmente autorizzare interruzioni [redacted] gravidanza.

[redacted] psicologhe cercheranno [redacted] eliminare le tensioni derivanti da rapporti in gran parte vissuti in clandestinità, fra paure di ogni tipo. Il Cemp assicura il segreto, ma è disponibile [redacted] mediare fra ragazza e famiglia quando il caso lo consenta. Inoltre, l'adolescente avrà al Cemp coetanee con i suoi stessi problemi [redacted] non avrà l'imbarazzo [redacted] trovarsi con donne adulte: questo aiuterà a disinibirla.

Novità assoluta rispetto al Cemp [redacted] altre città: sarà possibile anche avere [redacted] consiglio per telefono: «*Ci siamo imposti* — dicono al Cemp genovese — *anche molta pazien*[redacted] *La ragazza può venire* [redacted] *noi, parlare* [redacted] *quel che vuole, delle sue emozioni, della sua famiglia. Sarà lei, quando si* [redacted] *pronta, ad arrivare al punto. Noi l'aspetteremo*».

Guido Coppini

[redacted]

ROMA — Sempre più teso il clima sui mercati valutari. Lira e franco francese al centro della tempesta monetaria. [redacted] consulto da Fanfani [redacted] il ministro del [redacted] Goria e [redacted] governatore della Banca d'Italia Ciampi per [redacted] esame sulla situazione della lira: [redacted] il partito [redacted]elle svalutazione [redacted] la Confindustria nega che questo sia il [redacted] obiettivo.

BILANCIA COMMERCIALE

ROMA — La bilancia commerciale [redacted] è chiusa nel [redacted] di gennaio con un deficit [redacted] 2617 [redacted] di lire, [redacted] in più rispetto all'82. Lo [redacted] comunicato l'Istat.

[redacted]

LONDRA — Continua a Londra la riunione dei ministri Opec cominciata dieci giorni fa. Ancora difficoltà [redacted] problema delle quote [redacted] produzione mentre [redacted] prezzo l'accordo [redacted] ormai raggiunto.

[redacted]

FIRENZE — 14 ergastoli [redacted] 740 anni [redacted] reclusioni: queste le richieste del p.m. [redacted] processo contro i [redacted] imputati del gruppo toscano [redacted] Prima linea.

[redacted]

ROMA — La soppressione nel [redacted] sul [redacted] del lavoro delle [redacted] nominative e del meccanismo [redacted] riforma degli uffici di collocamento ha provocato una durissima reazione degli imprenditori i quali sostengono che l'accordo è stato snaturato.

CONTRATTI E PENSIONI

ROMA — I leader sindacali Cgil, Cisl, [redacted] hanno chiesto, in un vertice improvvisato con i ministri economici, di esami[redacted] l'eventualità d'un intervento per sbloccare i contratti. Nell'incontro si è discusso [redacted] perequazione delle pensioni.

[redacted]

ROMA — La giunta esecutiva dell'Eni [redacted] dato mandato alla [redacted] perché firmi il contratto [redacted] la Sonatrach per il gas algerino, [redacted] solo dopo la copertura da parte [redacted] governo [redacted] «prezzo politico».

[redacted]

ROMA — Venerdì prossimo avverrà un incontro «politico» tra sindacati [redacted] rappresentanti della parte pubblica per un esame della complessa ver[redacted].

Finarte
milano

opere d'arte contemporanea

Opere di: Arman, Birolli, Brindisi, Buffet, Campigli, Carena, Cesetti, Chighine, Coppa, de Chirico, De Grada, De Pisis, Dova, Fontana, Funi, Gentilini, Guttuso, Hartung, Jorn, Ligabue, Lilloni, Maccari, Alberto Martini, Arturo Martini, Messina, Mignoco, Morlotti, Music, Picasso, Reggiani, Radice, Renoir, Rosai, Semeghini, Sironi, Soffici, Soldati ecc.

esposizione: [redacted] 12 al 15 marzo.
Orario: 10,30-12,30 16-19.
Il 15 marzo: 10,30-12,30.

[redacted] martedì, 15 marzo; ore 21,15.

Finarte - via dei Bossi [redacted] - [redacted] - [redacted] 02-877041

San Benedetto, con il fai dà [redacted] il tetto

CON LA PRIMAVERA LA CASA SI RINNOVA

Usciti [redacted] grigiore invernale, molti scoprono attorno a loro i mille lavori necessari: la tappezzeria [redacted] annerita, i rubinetti perdono, le porte cigolano, il palchetto [redacted] tutto una riga, il ripostiglio e la cantina vanno risitemati [redacted] sarebbe ora di cercare quel mobiletto che [redacted] adatti lì. Si prospettano tre soluzioni: chiamare una schiera di artigiani, rinunciare, o, perché no, far da sé.
[redacted] dice fare di necessità virtù, [redacted] questo [redacted] il solo hobby che comporti un risparmio, oltre alla naturale soddisfazione [redacted] poter dire: questo l'ho fatto io! Anche [redacted] Torino sono sorti dei centri specializzati del ramo. Tra questi la GIMA: tecnici esperti consigliano agli acquirenti l'uso dei vari utensili esposti. Vi si trovano anche macchine per la lavoreazione del legno e dei metalli.
In fine per meglio servire la clientela, [redacted] GIMA ora sono due.

GIMA 1 Via Tarino, 4 - tel. 835610
[redacted] Madonna [redacted] Rose, [redacted] - tel. 3290005

INFORMITALIA ISTITUTO NAZIONALE INFORMAZIONI
Corso Vittorio Emanuele 107 - Tel. 511.024 - [redacted] - Torino

Meno tasse per i negozianti se non aumentano i prezzi

ROMA — I commercianti potranno ridurre i contributi previdenziali se lotteranno contro l'inflazione. E' questa [redacted] *maggiore* [redacted] *del maxi-decreto su Sanità, Previdenza* [redacted] *spesa pubblica che il governo ha votato ieri in sostituzione* [redacted] *tre decreti decaduti. Sono previsti, infatti, sgravi contributivi per i commercianti che non aumenteranno i prezzi oltre il 13 per cento.*

Per le imprese commerciali il governo ha deciso una fiscalizzazione degli oneri sociali del 2 per cento sui dipendenti uomini e del 2,6 per cento sulle donne. La misura costerà allo Stato 250 miliardi nel 1983. Sarà confermata nell'84 (con [redacted] *ulteriore abbuono dell'1,38 per cento* [redacted] *gli uomini* [redacted] *del 6,5 per le donne) solo se i prezzi al consumo — per quanto dipende* [redacted] *commercianti —* [redacted] *saranno aumentati più del 13 per cento.*

Il maxi-decreto contiene comunque anche altre novità. Da lunedì il gasolio per auto costerà 4 lire in [redacted] *al litro. Dopo* [redacted] *15 aprile entrerà in vigore un nuovo «ventaglio» di tickets che prevede fra l'altro il pagamento* [redacted] *lire per ogni ricetta, 15 per cento sui medicinali (ma* [redacted] *esclusi antibiotici* [redacted] *chemioterapici, farmaci per terapie d'urgenza,* [redacted] *lunga durata e per malattie croniche),* [redacted] *per cento per analisi* [redacted] *radiografie* [redacted] *zione per i redditi fino a quattro milioni e* [redacted]

Per il momento, [redacted] *le misure adottate, lo Stato dovrebbe recuperare circa 1200 miliardi (sui 7500 necessari). Il resto verrà trovato nelle successive riunioni* [redacted] *governo.* [redacted] *già la prossima settimana dovrebbe scattare la «sanatoria» contro l'abusivismo edilizio.*

I tre provvedimenti decaduti per Sanità, Previdenza e spesa pubblica, [redacted] *stati ripresentati sotto forma di maxi-decreto che tiene conto delle modifiche introdotte dal Parlamento nella fase iniziale della discussione.*

[redacted]

ROMA — Martedì 15 marzo [redacted] il termine ultimo per ottenere il condono fiscale. Si calcola che [redacted] gettito per lo Stato, fra il 1982 [redacted] l'83, dovrebbe toccare la cifra [redacted] 11 mila miliardi. Per il fisco [redacted] pioggia di soldi [redacted] molto più abbondante del previsto.

Nel 1982 ci si aspettava un gettito di 1650 miliardi [redacted] di imposte dirette e 750 [redacted] indirette [redacted] invece si è toccato [redacted] record: 2886 miliardi [redacted] impo[redacted] dirette e 702 miliardi [redacted] imposte indirette.

Rapinati medicinali per 2 [redacted]

BOLOGNA — Medicinali per un valore che supera i due miliardi di lire [redacted] stati rapinati da [redacted] deposito di prodotti farmaceutici [redacted] un «commando» [redacted] banditi.

«Cerco il padre [redacted] italiano [redacted] i capelli [redacted]»

MILANO — Una giovane donna inglese, madre di una bambina di quasi [redacted] anno, sta cercando il padre di sua figlia. Sa [redacted] che è un italiano, forse un veneto, [redacted] per trovarlo [redacted] una se[redacted] di inserzioni su alcuni quo[redacted]

La vicenda di questa donna, Jule R., pubblicata sull'ultimo [redacted] settimanale *Eva Express*, [redacted] venuta alla luce dopo che sul *Gazzettino di Venezia* [redacted] sul *Corriere della Sera* sono apparsi diversi annunci [redacted] questo tipo: «*Vuole scrivermi quell'italiano* [redacted] *capelli rossi incontrato alla discoteca "Alex"* [redacted] *il 31* [redacted] *1982 per ragione* [redacted] *nostra bellissima bambina con capelli rossi nata lo scorso Natale?*».

Il settimanale ha fatto ricerche [redacted] Londra, dove ha rintracciato la protagonista del caso: Jule R. ha così raccontato la [redacted] storia. Figlia di genitori agiati, conosce bene l'Italia [redacted] avervi soggiornato più volte. Lo scorso anno [redacted] Zermatt, per [redacted] di [redacted] settimane [redacted] Svizzera: la [redacted] del 31 marzo, suo ultimo giorno di vacanza, incontrò in [redacted] quel giovane [redacted] cui [redacted] a poco avrebbe ceduto [redacted] un momento [redacted] di [redacted] umana». Era sui 28 anni, [redacted] snello, alto circa due metri, con occhi blu [redacted] capelli fulvi.

Julie R. ricorda — nell'intervista su [redacted] *Express* — [redacted] averlo scambiato in un primo momento per [redacted] tedesco o uno scandinavo. Poi la conversazione si avviò in italiano (che Julie parla discretamente). Dopo [redacted] serata e le [redacted] piccole in discoteca, quella notte [redacted] il «pasticcio»: a Natale Julie ha dato alla luce [redacted] una bambina dai capelli rossi, [redacted] ha chiamato Juliet Allegra.

«*Fu* [redacted] *serata indimenticabile* — ricorda Julie R. —. *Juliet Allegra fu concepita all'alba del primo aprile: per me* [redacted] *stato davvero* [redacted] *pesce d'aprile, come* [redacted] *voi in* [redacted]

Da[redacted]io...

19 [redacted]:
Appuntamento con "Papà"

L'importanza [redacted] ricordarsi con un messaggio...

...profumato. È [redacted] che tutti, grandi e piccini, vogliono conservare per rivolgere un pensiero che "fissi" [redacted] messaggio con il "Papà".
L'idea per [redacted] pensiero semplice [redacted] utile, è molto spesso un profumo.
È però importante [redacted] scelta del profumo giusto.
La fragranza [redacted] **"OPINION"** [redacted] stata creata per sottolineare l'immagine di [redacted] uomo dinamico e attivo, che riscuote [redacted] nell'ambito sociale e mondano, [redacted] che manifesta un certo gusto classico.
È stato quindi elaborato un profumo non stravagante, non fenomeno [redacted] moda, [redacted] che pur essendo originale ed attuale, potesse avere la possibilità di avere un successo costante nel tempo, sintonizzandosi per il suo equilibrio e la sua eleganza [redacted] il gusto del consumatore [redacted] cui è destinato.
Il creatore [redacted] questa fragranza si [redacted] ispirato al sentore [redacted] "maquis", cioè dell'insieme della vegetazione e degli arbusti che crescono spontaneamente allo stato selvaggio in Corsica e in certe zone della Costa Azzurra [redacted] particolarmente esposte [redacted] sole, in cui si mescolano note aromatiche a note legnose di sottobosco [redacted] di muschio.
Le note "profumate" di **OPINION** si compenetrano una [redacted] l'altra facendo del profumo un insieme perfettamente amalgamato, elegante e costante.

v. ben.

PROFUMI **Servetti**
consiglia
OPINION
for men

via Rodi 1 • piazza Sabotino 1 • via Tripoli 7 • via Carlo Alberto 31
corso Giulio Cesare 214 • via Mazzini [redacted]

EXTRAORDINARIA ESCORT.

NUOVA ESCORT maxima

NULLA DA AGGIUNGERE

Una personalità extraordinaria, un interno spazioso e confortevole, prestazioni elevate (da 0 a 100 kmh in 15,8 secondi con motore 1100), consumi ridotti: solo un litro per 20,4 km a 90 km/h. Escort Maxima ha oggi l'equipaggiamento di serie più completo e competitivo della sua classe: fra l'altro comprende:

- radio stereo-mangianastri estraibile
- quadro strumenti Ghia con contagiri
- vetri atermici bronzati
- poggiatesta regolabili imbottiti
- orologio digitale multifunzione
- lavalergilunotto
- volante a quattro razze
- tappezzeria esclusiva.

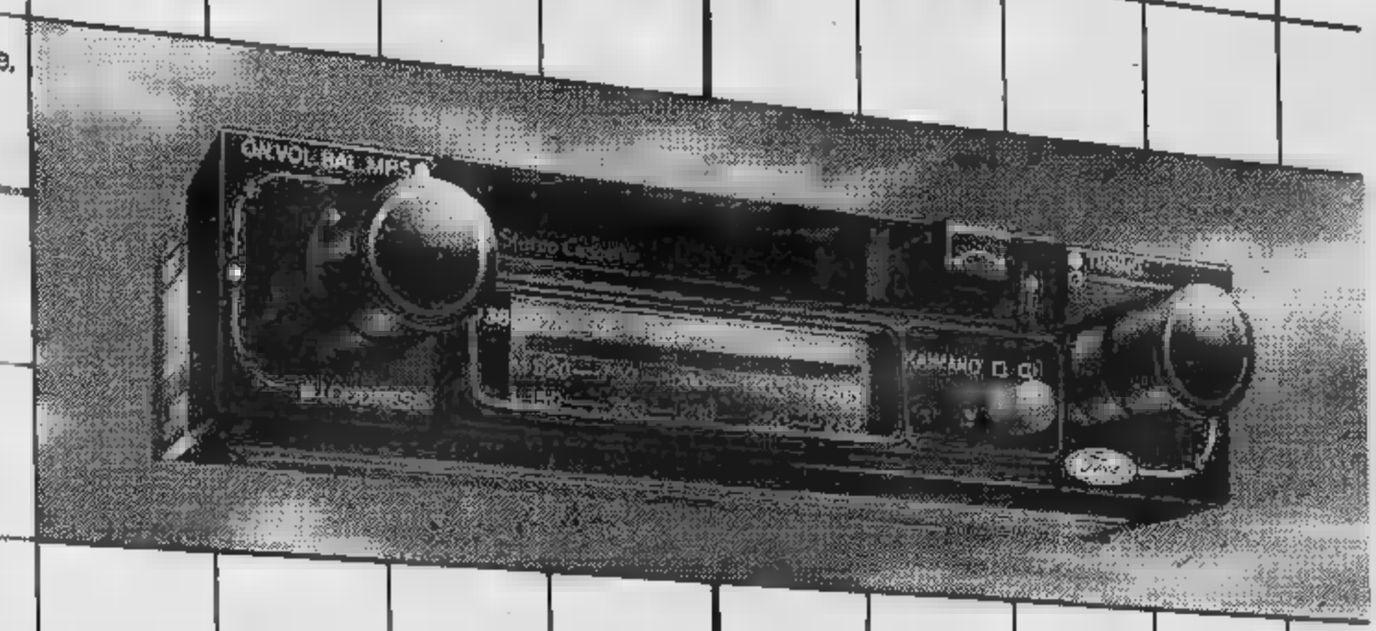

5ª marcia standard

Escort Maxima, 1100 - 1300, 3 e 5 porte

6 anni di garanzia anticorrosione

Condizioni speciali Ford Credit: 15% anticipo 48 rate senza cambiali

L. 9.353.000 CHIAVI IN MANO. MODELLO 1100, 5 PORTE.

Ford

PRECOLLINA via Asti piano rialzato 4 camere cucina servizi vuoto lire 68 milioni. Aurea 595.607 - 597.774.

[illegible]TAMENTE a S. Mauro (Sambuy) libero nuovo 3 camere salone cucina 2 bagni box. Forte mutuo. Tel. 411.0138.

PR[illegible] vende libero permuta parzialmente panoramico [illegible] 60 camere tinello cucinino bagno via De Sanctis 51. Tel. 372.505.

PRIVATO vende libero Madonna Campagna camera tinello cucinino prezzo affare. Tel. 504.770 - 470.2445 no agenzie.

PRIVATO vende prezzo affare 2 camere e cucina [illegible] via Garibaldi a L. 54 milioni, possibilità dilazioni. Tel. 442.755.

REDDITO

[illegible]curo vendesi alloggio [illegible]te arredato affittato uso transitorio volendo [illegible] libero. Tel. 595.852.

[illegible] [illegible] 50 impresa vende alloggi negozi uffici depositi mutuo dilazioni casa lusso. Tel. 953.3570 - 301.701.

S. [illegible] libero in nuova [illegible] cucina servizi tavernetta o mansarda possibilità box lire 17 milioni in contanti 23 [illegible] mutuo fisso 16 milioni dilazionati. Spazio 80 vende. telefono 011 513.916.

S. MAURO in cantiere villette a schiera soggiorno 2 [illegible] cucina 2 bagni mansarda lavanderia box 2 auto giardino consegna settembre 1983 Gabetti 5767.

S. [illegible] Torinese in nuova costruzione appartamenti liberi [illegible] 2/3 [illegible] mere cucina [illegible] L. 80 milioni [illegible] mutuo. Tel. 911 2767.

S. PANCRAZIO vendesi villa bifamiliare [illegible] cucina [illegible] 2 [illegible] box tavernetta giardino. Immobili 4 515.346.

S. [illegible] Cirnena Alto 22 km da Torino villa libera unifamiliare soleggiata panoramica giardino. Gabetti [illegible]7.

[illegible]. RITA via Filadelfia libero signorile sala [illegible] cucina [illegible] servizi terrazzo box recente giardino. C.V.I. 383.670.

SAGGI via Carlo Della Porta recente in palazzina 3 camere tinello cucinino bagno cantina mutuo. Gabetti vende 5767.

SBARRA, libero 3 camere tinello bagno agevolazioni di pagamento in zona Nizza. Tel. 515.727 - 515.7[illegible] - 545.261.

SBARRA, libero 2 camere tinello cucinino bagno, facilitazioni pagamento in zo[illegible] Francia. Tel. 515.727 - 545.261.

[illegible], libero recente salone 2 camere tinello bagno possibilità mutuo in Santa [illegible]. 515.727 - 515.732.

SBARRA, libero [illegible] tinello cucinino bagno possibilità mutuo in Madonna Campagna. Tel. 545.261 - 515.732 - 513.203.

SETTIMO in casa [illegible] libero salone 2 camere cucina [illegible] cantina posto auto L. 50 milioni più mutuo. Grimaldi, Re Umberto 28, telefono 518.012.

[illegible] vende alloggio libero [illegible] Garosci [illegible] [illegible] tinello cucinino [illegible] servizi. Agevolazioni. Tel. 548.808.

TAIT A libero via Lauro Rossi (Barriera Milano) 2 [illegible] cucinotta ingresso [illegible] gno, L. 41 milioni. Tel. 506.691.

TAIT B libero [illegible] De Sanctis piano alto camera tinello cucinino ingresso bag[illegible] L. 44 milioni 200 mila. Tel. 506.691.

TAIT B libero Mirafiori [illegible] attico [illegible] 1974 di camera cucinotta bagno termo ascensore L. 28 milioni. Tel. 506.691.

TAIT B S. Rita [illegible] tinel[illegible] angolo cottura ingresso bagno termo centrale lire 22 milioni locato. Telefon[illegible]

TAIT C libero in via Lancia (Parco Ruffini) 2 camere cucina ingresso bagno a L. 52 milioni 500 mila. Tel. 506.691.

TAIT C libero 3 camere cucina ingresso bagno termo-ascensore in via [illegible] Sanctis L. 83 milioni 500 mila. Tel. [illegible].

TAIT E libero Borgo Vittoria (largo [illegible]chino) 2 camere cucina servizio a [illegible] 24 milioni 500 mila. Telefonare 506.691.

TECNOKASA 545.662 libero adiacente piazza Statuto camere cucina servizio lire 14 milioni dilazionabili.

TECNOKASA 545.662 libero a Moncalieri recente ingresso salone 2 camere cucina bagno giardino lire 99 milioni dilazioni.

TRINA centro paese in palazzina signorile vendo alloggio nuovo mq [illegible] Una vera occasione. Tel. 364.491.

TRINA Perri vende villa uni bifamiliare con ampio particolo terreno mq 1800 circa L. 215 milioni. Tel. 506.0286.

TROFARELLO-Cambiano [illegible] recente libera composta da due appartamenti indipendenti rispettivamente [illegible] saloncino [illegible] camere cucina bagno [illegible] salone 2 camere soggiorno cucina [illegible] terrazzo. Fabbricato indipendente uso [illegible] [illegible] 4 auto prezzo [illegible] Tel. 556.656.

UFFICIO [illegible] mq 200 libero aven[illegible] 2 [illegible] prospicienti [illegible] Vittorio Emanuele altezza stazione Porta Nuova in palazzo d'epoca ristrutturato Impresario vende. [illegible]lare 839.7191.

UTIP 547.828 libero piazza Crispi 2 [illegible] mere cucinino bagno 2 ripostigli cantina. Minimo contante, saldo dilazionabile.

UTIP 547.828 libero via Monginevro [illegible] mera cucina cantina sufficienti L. 9 milioni contanti più saldo rateale.

(continua)

ABBRONZATISSIMI AL CENTRO SOLE

Prima [illegible] dopo [illegible] vostre va[illegible] con poche sedute raggi U.V.A. avrete sempre un aspetto sano e sportivo.
Orario continuato 9-19
Sabato chiuso
Tel. [illegible]
Corso Rosselli 16 - Torino
(davanti Ospedale Mauriziano)

CAPANNONE AFFITTASI
mq 1500
uffici - alloggi
ampio parcheggio a
VILLANOVA D'ASTI
Telefonare (011) 739.2356
STUDIO DOLCETTI
C.so [illegible] 241 - TO

ECONOMICI

19 Vendita alloggi

LIBERO centrale via [illegible] [illegible] Stati Uniti riscaldamento [illegible] 13 [illegible] re 3 bagni collegate con grande scalone a 3 locali al piano negozi. Prezzo interessantissimo. Fiduciaria Immobiliare. Tel. [illegible].

[illegible] centrale [illegible] cucina servizi rinnovato e ben arredato L. 39 milioni dilazioni. Tel. 447.4844 - 5/6 Grimaldi.

LIBERO corso Francia signorile prestigioso ampio salone 3 [illegible] [illegible] [illegible]. Studio 2 vende Tel. [illegible].

LIBERO corso Trapani 102 [illegible] [illegible] mera [illegible] bagno box L. 93 milioni [illegible] no mutuo a dilazioni. [illegible]bera [illegible].

LIBERO corso Agnelli soggiorno 2 camere cucinotta ingresso [illegible] 4° piano terr[illegible] [illegible] 85 mq lire 63 milioni. Grimaldi 557.0105.

LIBERO corso Sebastopoli piano alto 2 camere tinello [illegible] servizi tutti [illegible]. Grimaldi. Tel. 505.917.

LIBERO corso Unione Sovietica [illegible] [illegible] Traiano vendesi 2 [illegible] [illegible] recente. Tel. 011 293.301.

LIBERO corso Montecucco camera tinello cucinino estremamente signorile [illegible] [illegible] L. 74 milioni con box. Tel. 650.8481.

[illegible] [illegible] Regina angolo via Bosdari spazioso camera [illegible] bagno termo [illegible] L. [illegible] milioni. Tel. 472.651.

LIBERO corso Francia signorile salone 4 camere cucina doppi servizi. L. 155 milioni. Tel. 650.7083.

LIBERO [illegible] Benedetto [illegible] alloggio 1° piano 6 [illegible] camere cucina [illegible] riscaldamento mq 168. Tel. [illegible].

LIBERO corso Co[illegible] piano alto [illegible] [illegible] cucina servizi [illegible]ette a appartamento in [illegible] condizioni. Tel. 928.238.

LIBERO frazione Gerbole (Volvera) [illegible] pissimo in nuova signorile palazzina 3 vani L. 52 milioni 900 mila. Tel. [illegible]

[illegible] immobiliare/oro vende via Biglieri [illegible] cucina angolo cottura bagno. Pagamento [illegible]. 553.204.

[illegible] Parella soggiorno [illegible] cucina [illegible] ingresso balconi [illegible] 75 L. 57 milioni. Grimaldi 557.0105.

LIBERO Parella ingresso [illegible] [illegible] cucina abitabile servizi cantina facilitazioni. Grimaldi. Tel. 505.917.

LIBERO piazza Sabotino (via Di Nanni) ottimo stato [illegible] cucina servizi ampie dilazioni. Tel. 650.7063 - 650.7764.

[illegible] Piazza Adriano 2 [illegible] cucina bagno cantina ampio terrazzo ogni comfort. Dilazioni. [illegible]. 447.4844 Grimaldi.

LIBERO piazza Carducci (via M. Cristina) [illegible] camere cucina [illegible] L. 54 milioni dilazioni, Tel. 650.7063 - 650.7764.

LIBERO piazza Madama Cristina interamente ristrutturato [illegible] [illegible] cucina termo bagno vendesi L. 43 milioni dilazioni. [illegible]. 328.646 - 321.945.

LIBERO piazza Madama Cristina camera cucina vendesi L. 20 milioni dilazioni. Tel. [illegible] - 321.945.

LIBERO recente signorile [illegible] U. Sovietica saloncino 2 camere tinello cucinotto doppi servizi dilazioni. Tel. 650.7083.

LIBERO [illegible]. Paolo ingresso camera tinello cucinino servizi cantina facilitazioni di pagamento. Grimaldi, tel. 505.917.

LIBERO [illegible]. Salvario piano alto ingresso 2 camere [illegible] servizi cantina tutti i [illegible]. Grimaldi, tel. 505.917.

LIBERO Strada S. Mauro (Barca) 2 camere tinello cucinino servizi cantina [illegible] auto. Holding [illegible].

LIBERO ufficio [illegible] 2 vani piano [illegible] [illegible] medico. Largo Giachino 104. Prezzo L. [illegible] milioni. Fiduciaria Immobiliare, telefono 556.956.

LIBERO
via Alessio ingresso 2 [illegible] cucina bagno vendesi L. 48 milioni). [illegible]. 595.852.

LIBERO via Finalmarina ascensore riscaldamento saloncino 2 [illegible] cucina bagno solo L. [illegible] milioni adatto anche [illegible] [illegible] o studio medico. Fiduciaria Immobiliare. Tel. 558.956.

LIBERO [illegible] Magenta vero [illegible] [illegible] camere cucina servizi L. 36 [illegible] ampie dilazioni. Tel. 650.7083 - 650.7764.

[illegible]

via Salerno 3, vendo [illegible] camere tinello cucinino ingresso bagno cantina e mansar[illegible] con servizi. Tel. 011 555.842.

LOMBARDORE libero salone 2 camere cucina doppi [illegible] triplo [illegible] dilazioni permuta. Tel. 380.231 Guas.

[illegible] vendesi villa 900 mq [illegible] no [illegible] mq [illegible] camere letto salone studio [illegible] da pranzo cucina 5 [illegible] lavemetta sala biliardo lavanderia cantina e garage 150 mq affarone. Tel. [illegible] [illegible].

MANSARDE libere corso Raffaello signorile [illegible] a[illegible] intero piano [illegible] mq affarone L. [illegible] [illegible] mq. Tel. 447.4845/6.

MANSARDE libere via Maria Vittoria (S. Carlo) [illegible] ristrutturare, attacco WC interno casa 700 vendesi. Studio Codoni, telefono [illegible].

[illegible] Generali via Pasquale Paoli alloggio [illegible] ingresso tinello cucinino 3 camere servizi. Dilazioni permuta. Terrazze[illegible]. Tel. 938.873 - 931.1995.

[illegible] adiacente corso Unione [illegible] vietica libero recente 3 camere tinello cucinotta bagno pagamento dilazionato vende Centrale Edile, telefono 532.409.

[illegible] [illegible] Barbera piano 7 [illegible] [illegible] cucinino [illegible]vizi terrazzo vuoto lire 50 milioni. [illegible] 596.807 - 597.774.

NICHELINO liberi [illegible] stabile recente 1/2 [illegible] tinello cucinino servizi mutuo permute. Tel. 595.273 - [illegible].

NI[illegible] Perri vende in decoroso stabile 3 [illegible] servizi [illegible] L. 57 milioni [illegible] mila. Telefonare [illegible].

NICHELINO Perri vende [illegible] indipendente 70 mq ab[illegible] sottostante locale box L. 125 milioni. Tel. 506.0286.

NOLE attico libero mq 200 composto di salone [illegible] [illegible] tripli servizi bingressi cantine [illegible] box eventualmente divi[illegible] Tel. [illegible].

OCCASIONE Vanchiglia libero [illegible] [illegible] cucinotta servizi lire [illegible] milioni. Telefonare 396.766.

OCCASIONE
vendesi occupato bell'alloggio panorami[illegible] zona piazza Adriano ingresso 2 [illegible] re tinello bagno. Tel. 595.852 - 594.611.

[illegible]O Vigliani adiacenze libero vendesi camera tinello cucinino ingresso [illegible] gno L. 37 milioni: Immobili 4 515.346.

ORBASSANO libero spazioso camera tinello cucinino bagno [illegible] recente termo ascensore dilazioni. Telefonare [illegible].

PARELLA
libero ben tenuto [illegible] camere tinello cucinino bagno L. 30 milioni [illegible] [illegible] L. [illegible] milioni mutuo. [illegible]. 583.434.

PIAZZA Bernini adiacenze libero signorile salone 3 camere cucina biservizi dilazioni pagamento. Tel. 518.817.

[illegible] Rivoli vicinanze [illegible] attico [illegible] tinello cucinino servizi [illegible] [illegible] mq terrazzo termo [illegible] lire [illegible] milioni. Grimaldi 557.0105.

[illegible] alloggio signorile in bifamiliare [illegible] lone [illegible] camere cucina biservizi giardino privato locale taverna. Tel. [illegible].

PINO centrale ottima posizione [illegible] giardino lussuoso stabile perfette condizioni mq [illegible] possibilità plurifamiliare [illegible] [illegible] macchine. Tel. 372.505 - 840.421.

[illegible] Torinese splendido alloggio salone 3 letto cucina 2 servizi box 2 auto panoramico Ravinale 842.608 - 842.531.

PINO villa bifamiliare salone 2/3 camere [illegible] servizi tavernetta box per 2 auto giardino. Tel. 840.361 - 850.710.

[illegible] alloggio signorile in villa [illegible] 160 box auto giardino e impianti sportivi mutuo 16,50%. [illegible]. 641.638.

PORTA Palazzo libero [illegible] camere cucina termo bagno [illegible] mq 110 vendesi L. 98 milioni volendo box. Tel. 531.737.

POZZO Strada libero ultimo piano bellis[illegible] [illegible] camere tinello cucinino servizi L. 95 milioni. Telefonare 513.916.

PRAM 504.352 [illegible] corso Regina Margherita spazioso ingresso [illegible] camere cucina servizi. L. 35 milioni. Dilazioni.

[illegible] 504.352 [illegible] via Sapri in casa [illegible] [illegible] ingresso [illegible]ra tinello cucinino [illegible] L. [illegible] milioni meno mutuo.

[illegible] 504.352 libero Barriera Milano [illegible] ingresso [illegible]ra tinello cucinino servizio. L. [illegible] milioni dilazioni.

[illegible] [illegible] libero Mirafiori Sud signorile ingresso soggiorno 2 camere cucinotta servizi cantina. L. 82 milioni.

[illegible] 584.019 libero [illegible] Taranto pia[illegible] alto ingresso [illegible] camere cucinino [illegible] bile L. 65 milioni [illegible] [illegible].

[illegible] [illegible] libero Borgo Vittoria ingresso [illegible] tinello cucinino servizi cantina termo centrale. L. 33 milioni.

PRAM 594.633 libero via Scarlatti ingres[illegible] [illegible]bera tinello cucinino servizi prezzo affare L. 26 milioni dilazioni.

PRECOLLINA attico libero corso Q. Sella 4 camere cucina servizi terrazzo box giardino. Mutuo Gabetti 741.3131.

PRECOLLINA [illegible] Giovanni Lanza libero ingresso [illegible] [illegible] cameretta cucina [illegible] bagni cantina posto auto. Gabetti 5787.

PRECOLLINA piazza Gran Madre mansarda libera [illegible] camere angolo cottura 2 servizi soppalco. Gabetti vende 5767.

ITALIANO SFUGGE AI KILLERS SI RIFUGIA NELL'AMBASCIATA

A Buenos Aires - E' il giornalista Giuseppe Palozzi - La sua rivista aveva rivelato torture e delitti dei militari - Già la moglie era scappata in Italia dopo alcuni attentati

BUENOS — L'italiano Giuseppe Palozzi, naturalizzato argentino, da sera «ospite» dell'ambasciata d'Italia, dove si rifugiato dopo stato fatto segno numerosi colpi pistola parte di inseguitori ignoti che — a quanto egli sostiene — volevano ucciderlo.

«*Sono inseguito, vogliono farmi fuori, fatemi entrare*», ha detto trafelato uscieri dell'ambasciata lo hanno fatto entrare. Poi l'ambasciatore Sergio Kociancic, avvertito del caso, gli ha concesso l'ospitalità richiesta.

Palozzi giornalista che, come portavoce poderosi gruppi contrari all'attuale regime, ha scatenato negli ultimi mesi clamorose campagne attraverso una rivista intitolata *Quorum* con rivelazioni sensazionali — P2, alla «*guerra sporca*», dalle torture repressione — contro l'«establishment» argentino degli anni caldi.

Mentre rifugiava in ambasciata, in attesa di essere imbarcato per l'Italia, «*non sorgeranno difficoltà*», le autorità ordinavano il sequestro dell'ultimo numero della rivista che pubblica, fra l'altro, i nomi di 67 persone, tutte appartenenti alla marina, che indica responsabili dell'arresto e della tortura numerosi oppositori del regime militare, e le piantine in scala dei locali della scuola anica della marina che negli anni duri della repressione (1975-1978) sarebbe stata adi- centro detenzione e di tortura.

Salvo il sequestro della rivista — la volta che le autorità adottano provvedimento analogo contro *Quo-* — nessun'altra misura stata presa nei riguar- Palozzi.

«*Egli ha chiesto "ospitalità" all'ambasciata temendo per la propria incolumità siccome si tratta di un cittadino italiano, gli stata concessa*», ha precisato un portavoce nostra rappresentanza diplomatica, rilevando che tecnicamente esatto parlare

MORALES

di asilo, fino quando almeno vi sarà una formale da parte delle autorità argentine attentato alla sicurezza dello Stato.

Altra ipotesi è che qualche tribunale spicchi un ordine di cattura contro Palozzi per il reato diffamazione attraverso stampa. In questo caso la possibilità ottenere un salvacondotto diverrebbe più difficile. Per questo all'ambasciata si spera di poter imbar- Palozzi nelle prossime ore per l'Italia, dove già risiede da qualche mese moglie, Josefina Morales, una cittadi- uruguyana, che fu sua volta oggetto minacce attentati, in seguito alle attività del marito.

Nessuno con chi agisce dietro il nome quest'italiano che si espone da qualche mese a seri pericoli. C'è chi afferma che si tratti di gruppi legati ai vecchi gruppi di potere economico, chi allude ai servizi d'informazione del governo, chi infine arriva supporre i mezzi gli provengano da gruppi eversivi, come per esempio i «montoneros», la cui repressione era stata affidata appunto alla marina.

Ma si tratta solo di supposizioni. Fino a poco tempo fa il finanziatore e l'ispiratore di Palozzi era il dirigente peronista ultranazionalista Patricio Kelly, ma in seguito precedente sequestro della rivista, Kelly disse pubblicamente che Palozzi agito consenso annunciò la «rottura».

Condannati a morte in Urss 5 criminali

MOSCA — Sono stati condannati morte cinque membri di una banda di malviventi che strangolarono un gioielliere e perpetrarono rapine mano armata Frunze, la capitale del Kirgizistan sovietico, alla frontiera con la Cina. Lo si apprende dal quotidiano «Kirgizia Sovietica», secondo cui la condanna è definitiva, non può essere appellata. due membri della banda sono stati condannati rispettivamente, dieci e otto di carcere per complicità.

Rapina in farmacia Ucciso un passante

CHIETI — Tragica conclusione di rapina avvenuta intorno alle di ieri a Filetto, piccolo comune in provincia di Chieti. Tre giovani armati di pistola e il volto coperto da passamontagna sono entrati nella farmacia comunale dott. Luigi Libertini e minacciandolo lo hanno rapinato dell'incasso, appena centomila lire. Poi, fuggendo, hanno sparato alcuni colpi pistola. Uno ha raggiunto passante, Nicola Patrizio, 42 anni che morto sul colpo.

«Rito» matrimoniale fra 2 donne in Olanda

GRONINGA (Olanda) — Due donne olandesi, Ria Bultena Hermanna Kalsbeek, hanno partecipato ieri ad una specie di rito matrimoniale in una chiesa cattolica di Groninga dove ha officiato un sacerdote nonostante il divieto del suo vescovo. Un portavoce della diocesi di Groninga ha dichiarato che i matrimoni tra due persone dello stesso non consentiti nella Chiesa cattolica, e probabilmente presi provvedimenti verso il sacerdote che ha officiato questo «rito», padre A.C. Helmans.

Vietata vendita di un farmaco dal ministero della Sanità

ROMA — Il ministero della Sanità — in seguito alle segnalazioni reazioni allergiche comprendenti anche taluni episodi anafilassi con esito letale, verificatesi negli farmaci base Zometirac — ha sospeso registrazione dell'unica specialità medicinale in vendita in Italia contenente *Zometirac*. tratta della «Zomaxin» compresse, prodotta dalla Ciag A.G. di Schaffausen (Svizzera), rappresentata in Italia dalla Ciag Spa di Cologno Monzese. Questa specialità medicinale non può essere venduta. Le persone in possesso di confezioni del prodotto sono invitate a farne E' stata anche raccomandata l'immediata sospensione di tutte le sperimentazioni cliniche fossero in farmaci contenenti «Zometirac».

Adriatico «grande ammalato» per eccesso di rifiuti

BOLOGNA — Il mare Adriatico, chiuso e poco profondo, è il grande ammalato del nostro ambiente mediterraneo. Lo affermato il prof. Bruno Casadei, docente Ecologia all'università Urbino, nell'intervento svolto ieri al convegno della Lega delle cooperative dell'Emilia Romagna, sulla salvaguardia dell'ambiente la valorizzazione delle risorse nel recupero rifiuti.

Falso numero di «Rinascita» Denuncia alla Procura

ROMA — Luciano Ottavio Cecchi, rispettivamente direttore e direttore responsabile «Rinascita», il settimanale del pci, hanno presentato procura della Repubblica di Roma una denuncia seguito ad un falso numero del periodico in vendita in alcune città dell'Italia settentrionale.

Sfratto si uccide nella soffitta della casa

TRENTO — Una donna di anni, Maria Fruet, abitante a Selva Levico, si uccisa dopo essere stata sfrattata una modesta abitazione, nella quale viveva sola da anni. La donna, che in passato aveva avuto serie di ingiunzioni di sfratto, rientrando in casa trovato la porta sigillata dall'ufficiale giudiziario. Allora, attraverso un'entrata secondaria, è salita in soffitta e si impiccata.

E' nata Fiatagri, rilancia macchine per l'agricoltura

Coordinerà la gestione tre società della Holding Fiat: Fiat Trattori, Laverda ed Hesston - «Un sistema di meccanizzazione integrato»

VERONA — Le tre società della Holding Fiat operanti nel settore delle macchine per l'agricoltura — Fiat Trattori, Laverda (mietitrebbie) ed Hesston (fienagione raccolta foraggi) — da oggi sono sul mercato interno con una immagine strategia di gruppo. In occasione della Fiera internazionale dell'agricoltura Verona stato infatti presentato il gruppo «Fiatagri» che coordinerà la gestione delle politiche industriali, finanziarie e commerciali delle tre aziende.

«*Non è una semplice sigla né solo un marchio* — ha detto a proposito l'amministratore delegato della Fiat Trattori, ing. Gian Carlo Vezzalini —, *ma il momento in cui si compie un'operazione che abbiamo impostato da alcuni anni per offrire all'agricoltore non più singole macchine specializzate nei vari settori, ma piuttosto un sistema meccanizzazione integrato*». Si tratta una risposta che la Fiatagri intende dare alla grave situazione del mercato delle macchine agricole anche attraverso l'apporto della propria leadership internazionale.

Lo scorso anno infatti la sola Fiat Trattori, oltre mila unità vendute, di cui il 70% all'estero, si è collocata primi posti nel mondo in questo settore addirittura al primo in assoluto per i cingolati i veicoli a quattro ruote motrici. L'incremento sul mercato europeo nel è stato del 5%, attestandosi su una quota 14,4%, tre in Italia la società è passata 39,8 del 41,5 dell'anno in un mercato dove però immatricolazioni questi automezzi cala- dell'11% nell'ultimo se- addirittura del

E' questo un ulteriore se- della crisi che ha colpito l'agricoltura italiana e «*se non si fa qualcosa in tempo per aiutare gli imprenditori rurali a riprendere slancio e a fare investimenti* — ha precisato Vezzalini — *la ristagnazione durerà*».

Nonostante questo poco confortante scenario, la Fiat Trattori chiude l'esercizio con conto economico positivo mentre l'overstock della Fiatagri è a livelli fisiologici e momento non si delineano problemi di cassa integrazione, grazie anche alla lieve ripresa settore delle macchine agricole in Paesi che prima del nostro avevano accusato il calo della domanda.

Celenk presto l'arresto?

— Starebbe per finire la libertà vigilata che ha goduto a Sofia Bekir Celenk, il commerciante turco indiziato dalla magistratura italiana per traffico d'armi e stupefacenti.

Celenk è stato interrogato per tutta la giornata di ieri stamane dal giudice Carlo Palermo, in forma diretta per «rogatoria», que sempre alla presenza di magistrati bulgari. Il magistrato, dopo l'interruzione domenica riprenderà l'interrogatorio lunedì non escluso che si concluda con la notifica del mandato e di cattura e con l'arresto di Celenk.

Il giudice Palermo ha potuto accertare «*riscontri molto positivi sui collegamenti di Celenk con altri trafficanti di armi stupefacenti residenti in Bulgaria* (non sarebbero cittadini bulgari ma di Paesi islamici). Il magistrato ha anche «*la massima disponibilità dei bulgari anche con i fatti*».

STAMPA SERA
Torre
direttore responsabile
Carlo Bramanti
vicedirettore

Editrice LA STAMPA S.p.A.
Giovanni Agnelli
Amministratore Delegato Direttore Generale
Marco Benedetto
Consiglieri Vittorino Chiusano
Umberto Cuttica
Giovanni Giovannini
Carlo Masseroni
Francesco Mattioli
Sindaci Alfonso Ferrero (presid.)
Luigi Gamartini
Giovanni Peradotto

Stabilimento tipografico: Edit. La Stampa S.p.A. - Via Marenco, 32 - 10126 Torino

© 1983 Edit. LA STAMPA S.p.A.

CERTIFICATO N. 387 DEL 22-12-1981

Temperatura Torino, 13 +6

SERENO

TEMPO PREVISTO: su Piemonte e Valle d'Aosta: cielo sereno o poco nuvoloso. VISIBILITA': buona con locali riduzioni per nebbia. VENTI: calmi. TEMPERATURA: notevoli riduzioni

all'estero ieri

Atene	+ 8	+20
Berlino	+ 5	+ 8
Buenos Aires	+19	+26
Lisbona	+10	+19
Londra	+ 7	+11
Mosca	—14	— 4
New York	+ 5	+ 8
Parigi	+ 4	+10
Singapore	+25	+34
Tokyo	+ 6	+16

in provincia (ore 8)

Aosta	+ 1
Alessandria	+ 4
Asti	+ 5
Cuneo	+ 8
Novara	+ 5
Vercelli	+ 6
Genova	+ 8
Imperia	+12
Savona	+13

in Italia (ore 8)

Venezia	+ 7
Milano	+ 4
Bologna	+ 3
	+ 5
Roma	+ 8
Napoli	+ 7
	+10
Reggio C.	+13
Palermo	+13
Cagliari	+11

Maniaco italiano condannato a Copenaghen

COPENAGHEN — Una vera e propria mania che si è trasformata in tragedia e ora in una condanna all'internamento in un istituto psichiatrico a tempo indeterminato. Luigi Longo, camionista italiano 29 anni che maggio '81 strangolò un'autostoppista tedesca di 21 anni, dopo averla legata per lavarle quattro volte i capelli con yogurt, miele e shampoo, è stato riconosciuto colpevole.

Luigi Longo stato due in per atti di violenza per questa sua strana mania.

ESTRAZIONI DEL LOTTO

Bari	38	75	51	49	58
Cagliari	16	30	76	47	24
Firenze	14	54		57	43
Genova	82	40	60	18	36
Milano	15	24	6	14	9
Napoli	4	1	55	10	59
Palermo	75		23		12
Roma	79			21	23
Torino	10	42	90	17	46
Venezia	35	12	63	18	52

Colonna dell'Enalotto

x11 211 221 x1x

Comincia domani il «mondiale» [redacted] F.1

A Rio de Janeiro Patrese sogna lotta in famiglia

DAL [redacted] INVIATO SPECIALE

RIO [redacted] JANEIRO — Keke Rosberg ha colto tutti di sorpresa. Forse anche [redacted] stesso, perché non [redacted] aspettava un simile risultato: miglior tempo nel primo turno di qualificazione con una Williams dotata di motore aspirato. Dietro al finlandese volante tutti i turbo, dalla Renault alla Ferrari, alla Toleman, alla Brabham, all'Alfa Romeo. Non è detto che stamane, nel turno di qualificazione decisivo, Rosberg riesca a mantenere la posizione. [redacted] certo che il bravo Keke, campione del mondo in carica, sarà guardato sempre con maggiore rispetto. Bravo lui [redacted] buona [redacted] sua macchina, una Williams che si comporta in maniera perfetta in tutti i punti [redacted] circuito, soprattutto nelle curve, dove le altre vetture hanno [redacted] problemi.

[redacted] primo degli italiani [redacted] Riccardo Patrese. Il padovano spera di ottenere un risultato positivo. L'anno scorso vinse a Montecarlo e poi rimase all'asciutto quando sperava di lottare per il titolo mondiale.

«*Questa volta* — dice Riccardo, che [redacted] il più anziano tra i piloti italiani come numero di corse disputate nei gran premi — *credo proprio di potermi inserire al verti*[redacted] *Se la macchina, la nuova Brabham BT52 non ci tradirà, io e il mio compagno Nelson Piquet, faremo una bella lotta in famiglia*».

Il pilota di Padova questa volta non ha incertezze. Da dove deriva la [redacted] sicurezza? «*Soltanto fiducia nelle mie possibilità e nella squadra. Se non avremo sfortuna, dovremmo essere certamente sempre fra i primi. Il nostro progettista Gordon Murray ha preparato* [redacted] *vettura straordinaria, molto facile da guidare* [redacted] *dalle caratteristiche aerodinamiche notevoli che ci consentono di ottenere una perfetta tenuta di strada. Non so ancora* [redacted] *se adotteremo il sistema dell'anno* [redacted] *e fare* [redacted] *rifornimento a metà corsa. Questo potrebbe essere un problema* [redacted] *vedremo di risolverlo. In ogni caso, obbedirò agli ordini della scuderia. Se loro hanno fatto* [redacted] *calcoli,* [redacted] *hanno capito che con questo sistema si possono guadagnare due secondi al giro, vuol dire che hanno ragione*».

Un Patrese su [redacted] tono, convinto di poter diventare protagonista assoluto. Ma dovrà vedersela con tutti. Domani, per la prima [redacted] del campionato mondiale, tutti vorranno mettersi in evidenza, tutti [redacted] cercare di ottenere un risultato di prestigio. [redacted] Gran Premio del Brasile è un po' la vetrina della Formula 1 [redacted] nessuno vuole finire fuori dai riflettori.

Cristiano Chiavegato

PATRESE, IL PIU' «VECCHIO» [redacted] ITALIANI

L'allenatore teme che la facilità dell'imp

«Juve, dovrai

Porte più basse al Friuli di Udine

L'ALLENATORE [redacted]

UDINE — Fioriscono i commenti nei circoli sportivi [redacted] città dopo la [redacted] perta [redacted] ieri dall'allenatore Ferrari [redacted] quale, con [redacted] misurazione, [redacted] rilevato che le porte [redacted] stadio «Friuli» [redacted] più basse [redacted] limite fissato dal regolamento. Le traverse dovrebbero infatti essere poste all'altezza [redacted] metri 2,44 [redacted] quelle piazzate nello stadio udinese [redacted] rispettivamente 2,40 e 2,41.

Fatta la scoperta, i responsabili [redacted] società [redacted] potuto consolarsi [redacted] il classico «Acqua passata...»: [redacted] questo punto infatti, i risultati acquisiti sul campo [redacted] ritenere definitivi. Ben diversamente, invece, [redacted] rebbe [redacted] se qualcuno avesse chiesto il rilevamento [redacted] partita: la constatazione [redacted] misure non regolamentari avrebbe infatti consentito [redacted] squadre ospiti di sollevare [redacted] riserva [redacted] ottenere quindi l'assegnazione della vittoria per 2-0. La società ospitante, secondo [redacted] regolamento, [redacted] «oggettivamente responsabile» [redacted] irregolarità.

Curioso anche [redacted] con il quale si [redacted] arrivati alla verifica: è stato proprio Ferrari, durante l'allenamento, [redacted] ipotizzare per scherzo che le porte fossero più basse [redacted] Troppe erano infatti le traverse che venivano colpite [redacted] giocatori. Detto fatto: dalla burla si [redacted] passati, metro [redacted] mano, ai fatti concreti [redacted] consequente clamorosa scoperta.

Trapattoni ammonisce
zione - «L'Avellino ci h

L'Avellino è nei guai [redacted] *proprio per questo incute ti*[redacted] *alla Juve. Gettando* [redacted] *sguardo alle spalle, Trapattoni si accorge che la sua squadra ha buttato punti preziosi proprio con le squadre meno dotate* [redacted] *che, almeno sulla carta,* [redacted] *avrebbero avuto i mezzi per impensierire i suoi quotatissimi ragazzi. Distrazioni che pesano, intoppi che gra*[redacted] *sulla classifica* [redacted] *bianconeri, «rigenerata» di recente dalla grande impresa di domenica all'Olimpico. Ovvio che Trapattoni tenga nel massimo conto le tristi esperienze compiute* [redacted] *ne tragga motivo per caricare* [redacted] *suoi.* «Altro che partita di allenamento — *esclama affrontando di petto l'argomento* — l'Avellino ci ha fatto sempre soffrire, come dimostra la partita [redacted] andata. Per superarlo dovremo batterci al meglio».

La squadra che venne costretta al pareggio in Irpinia assomigliava ben poco però a quella attuale... «E' vero — *ammette il tecnico* ci siamo ritrovati sul piano del gioco, non abbiamo più difficoltà a segnare e poi ci è tornato [redacted] briciolo di speranza per lo scudetto. La vittoria [redacted] domenica all'Olimpico ci ha offerto la pos[redacted] di guardare [redacted] rinnovato interesse alla classifica».

Rossi incerto a [redacted] *dolore al quadricipite della coscia destra che lo affligge da qualche giorno, Bettega tormentato* [redacted] *disturbo*

Carlos d'Assia e Caypirinia Ci favoriti [redacted] Contento a Vinovo cerca l'«exploit»

Carlos d'Assia e Caypirinia Ci, guidati dai dioscuri del trotto nazionale Giuseppe e Vittorio Guzzinati, bloccano il pronostico nel Premio Cagliari in programma oggi a Vi[redacted] *Il maschio sembra più forte della compagna di colori,* [redacted] *non sempre sa esprime*[redacted] *in pieno le* [redacted] *potenzialità, ancora incrinate* [redacted] *un* [redacted] *so di divagazioni proprie dell'inesperienza. La femmina, invece,* [redacted] *maggior affidamento grazie alla regolarità finora dimostrata.*

Non sono da escludere le possibilità di Contento, altro soggetto di «3 anni» alla ricerca di un'affermazione [redacted] *lanci al vertice della generazione 1980.*

«Sottoclou» per anziani nel Premio Carloforte. Commissario e Marentino pretendono le preferenze del «betting», [redacted] *dopo la bella prova di ieri nella «Tris» (secondo alle spalle* [redacted] *vincitore Malasco) Anzeu* [redacted] *preannuncia come un rivale decisamente scomodo per i due favoriti.*

Domani inizia la stagione [redacted] *galoppo. Ecco* [redacted] *nostro pronostico: 1ª corsa: Star, Alsio; 2ª corsa: Alvernia, Calvador; 3ª* [redacted] *Tiercelin, Arcobaleno; 4ª corsa: Olden, Nelby; 5ª corsa: Moliendo Café, Limmat; 6ª corsa: Sir Ghigo Dark, Marinaro; 7ª corsa: Romantica Bijou, Cinzia. Inizio della riunione ore 15.*

[redacted] **deb.**

Prima corsa — ore 15
PREMIO ORISTANO
L. 4.000.000 - [redacted] 1600

1. Cavaliere (P. Carazza)	0 2 0	20.6
[redacted]. Anfitrione (M. Baroncini)	2 S S	—
[redacted]. Emipodi (R. Ciano)	1 2 1	18.9
[redacted]. Ivanor (G. Recca)	4 1 0	21.3
[redacted]. Klammer (L. Gennero)	0 0 2	20.2
6. Alloro (A. [redacted]ini)	0 4 3	20.8

[redacted]: Emipodi, Alloro

Seconda [redacted] — ore 15,25
[redacted] **CALASETTA (Gentlemen)**
L. 5.000.000 - m [redacted]

1. Stolberg (D. Gariglio)	3 1 2	—
m 2080		
[redacted]. Eridano (A. Colombino)	2 3 2	18.7
[redacted]. Kriss (L. Ramello)	1 1 2	20.6
[redacted]. Senestro (V. Varsino)	0 0 1	23.6

Favoriti: Senestro, Kriss

Terza corsa — ore 15,55
PREMIO [redacted]
L. 3.650.000 - m 1600

1. Calignano (G. D'Antoni)	debutta	
2. Cruzeiro (A. Pasolini)	rientra	
3. Ciampa (P. Carazza)	S D R	23.1
[redacted]. Capriata (L. Cosetti)	S 0 S	24.6
5. Capitale Ferm [redacted]. Baroncini)	4 S S	22
6. Calla Lp (L. Gennero)	R S 0	22.9
7. Calaroga (S. Varetto)	S 2 2	[redacted]
[redacted]. Codiz (G. Guzzinati)	- 2 1	21.1

Favoriti: Codiz, Capitale Ferm, Calaroga

Quarta corsa — ore 16,20
PREMIO CARLOFORTE
L. 6.000.000 - m 2100

1. Commissario (M. Baroncini)	0 1 3	19.6
2. Marentino (G. Guzzinati)	S 2 1	20
3. Anzeu (T. Cecere)	1 1 2	18.9
4. Nanyuki (L. Gennero)	1 S S	20

Favoriti: Commissario, Marentino

Quinta [redacted] — ore 16,50
PREMIO MURAVERA
L. 3.150.000 - Corsa Trio - m 1600

1. Besaur di Noè (A. Pasolini)	3 0 4	22.3
2. Batuebeli (G. D'Antoni)	4 4 0	23.8
3. Solsemo (S. Defilippi)	0 0 1	23.9
4. Sliobe Ve (F.P. Viciante)	- - S	—
5. Beduino (L. Gennero)	- S 0	24.8
6. Bauer (C. D'Agostino)	R 0 3	21.9
7. Borgo Ticino (G. Pisano)	0 0 0	22.3
8. Susaren (P. Carazza)	S S 0	23.8
9. Bazzaro (M. Sinanovic)	S 0 3	22.5

Favoriti: Bauer, Bazzaro, [redacted] di [redacted]

Sesta corsa — ore 17,15
PREMIO CAGLIARI
L. 11.000.000 - m 1600

1. Contumace (M. Sinanovic)	3 2 0	25
[redacted] Caypirinia Ci (V. Guzzinati)	1 4 1	19.7
3. Carlos D'Assia (G. Guzzinati)	1 S S	21.4
4. Contento (P. Carazza)	2 2 0	21.9
5. Cedes di Noè (V. D'Angelo)	3 4 4	21

Favoriti: Carlos d'Assia, Caypirinia Ci

Settima corsa — ore 17,45
PREMIO SANT'ANTIOCO
L. 6.300.000 - m 1600

1. Burlesse Jet (M. Baroncini)	2 1 3	21
2. Slarb (P. Carazza)	rientra	
[redacted]. Bugaciol (S. Varetto)	4 2 3	[redacted]
4. Balb Batti (R. Ciano)	0 0 S	21.8
5. Blue Ve (B. Alessio)	- 0 S	—

Favoriti: Burlesse Jet, Slarb

[redacted] — ore 18,15
PREMIO VILLASIMIUS
L. 3.000.000 - Corsa Trio - m 1600

1. Clinton (G. Recca)	4 4 0	21.9
2. Turquoise (M. Melis)	0 4 S	21.4
3. Quicrax (G. Scherillo)	3 0 2	21.7
4. Pico (S. Tommasi)	rientra	
5. Franchezza (B. Galormini)	0 S 0	20.9
6. Windsor (V. Torrente)	S 0 0	21.7
7. Filastrocca (G. Pierro)	0 2 0	20.9
8. Bethsan di Noè (S. Sanna)	2 3 4	22.2
9. Bililo (G. Vezzoni)	S 0 0	23.7
10. Bioloo (F. Campo)	0 1 3	21.7
11. Acmeone (P. Mirabello)	2 S 0	21.8
12. Carro (M. Grosso)	0 2 1	21.9

Favoriti: Pico, Bethsan di Noè, Quicrax

«Rissa in

BERSELLINI, ULTIMO A DESTRA, SEGUE DA VICINO

...egna [illegible] la sua squadra

...soffrire»

...i bianconeri ... battersi con grande determina... ...a sempre dato dei fastidi» - Formazione incerta

JUVENTUS: Zoff; Prandelli, Cabrini; [illegible] Brio, Scirea; Marocchino, [illegible]ll, Bettega, Platini, Boniek.

AVELLINO: Tacconi; [illegible], Cascione; Schiavi, Favero; ... Somma; Barbadillo, Tagliaferri, Bergossi, Vignola, Limido.

[illegible]: [illegible]

...alla gamba che per il momento ... ... trovato spiegazione: Trapattoni si trova così ... qualche problema ... formazione da risolvere che lo angustia non poco. «Forse dovrò sostituire qualcuno — si lamenta l'allenatore — e la cosa non è semplice perché si potrebbero turbare certi equilibri».

Anche se l'ipotesi non è delle più probabili soprattutto per quanto riguarda il centravanti, ... quale ieri ... si è allenato ... verificherà soltanto oggi ... in modo definitivo le proprie condizioni, è tuttavia possibile che Trapattoni possa confermare gli uomini dell'Olimpico (escluso lo squalificato Gentile, è sottinteso). Quanto a Bettega, c'è ... po' di mistero, almeno per quanto riguarda la natura del disturbo che infastidisce ... giocatore. «Non ... un dolore da scatto oppure conseguente a movimenti in cor... — ... precisato Trapattoni — naturalmente cercheremo di saperne quanto prima qualcosa di più».

L'allenatore diventa ermetico al momento ... riferire sulle eventuali alternative che sceglierà. «Non vi dirò nulla — risponde ... tono secco — siete liberi di fare tutte le supposizioni che volete». Si scioglie invece quando si tratta ... ribadire l'assoluta necessità ... un successo da parte dei suoi uomini. «Possiamo e dobbiamo vincere — tuona — per il bene della classifica e del nostro morale. L'ideale sarebbe una vittoria netta, come quelle con Fiorentina ... Udinese, un'affermazione che ... lasciasse dubbi ... sorta e servisse da premessa per la partita di mercoledì con l'Aston Villa».

Lo stesso auspicio, insomma, che stanno formulando i tifosi, le speranze dei quali sono state risollevate dal trionfo dell'Olimpico e ... naturalmente si proiettano fino alla qualificazione in Coppa Campioni ... acquistre mercoledì a spese dell'Aston Villa. Due obiettivi soltanto parziali ... che ridarebbero ottimismo alle legioni juventine.

Piercarlo Alfonsetti

... ROSSI (NELLA FOTO ... BETTEGA), QUASI CERTA ... SUA RINUNCIA ALLA ... DI ... CONTRO L'AVELLINO

E' certo, andranno in Canada poi, forse, alla Casa Bianca

Ad agosto ... Juventus volerà oltre Oceano per disputare a Toronto ... partita ... contro ... Blizzard, la nuova squadra ... Bettega: l'iniziativa ... quadro del ... bianconero ... squadra canadese. La ... disputata ... agosto. ... circostanza, ... pure prevista ... ... della squadra bianconera al primo ministro Trudeau.

... giorni dopo, la comitiva ... trasferirà a Washington, dove la squadra di Trapattoni disputerà un'altra partita amichevole. Questo secondo impegno ha fatto ... che una visita al presidente Reagan sarebbe ... una logica conseguenza del soggiorno ... tense della Juventus: ... un dirigente della società, la visita alla Casa Bianca rappresenta per il momento ... un vago progetto. ... è infatti pervenuto dal presidente Reagan o dai suoi rappresentanti. Un funzionario dell... americana ... Roma, interpellato questa mattina, ha di... di essere completamente all'oscuro ... vicenda. Non è tuttavia ... escludere ... ... possa varcare la soglia ... Casa Bianca: contatti in ... sarebbero già avviati.

...vista a Napoli? Non ci penso»

UN ALLENAMENTO DEI GRANATA GALBIATI, TORRISI ED HERNANDEZ

Bersellini sdrammatizza l'attesa - A centrocampo un Torino dalla fisionomia nuova

A Napoli promettono clima da rissa. «*Dimostriamo ... Torino che anche noi sappiamo farci rispettare*». ... proclama ... quasi come una assur... minaccia alla vigilia ... una partita importante per ... trambe la squadre che, seppure con obiettivi diversi, si giocano gran parte della stagione. Non ... capisce però perché debbano essere proprio i granata a ... le ... delle tensioni accumulatesi in questi mesi attorno al club napoletano.

Bersellini ha comunque deciso ... lasciare a ... l'ermetismo. Cerca di pensare a cose più serie: «*Ho letto, ... letto* — dice quasi con insofferenza — *... né mi preoccupo né mi spavento. Io ... ... campo, a me ... ogni partita interessano solo i risultati tattici e tecnici. Le polemiche vere ... artefatte cercate per arroventare certe vigilie mi lasciano ... tutto indifferente anche perché poi sul campo ... ... si sgonfia. Mi preoccupa il Napoli come squadra affamata ... punti e basta*».

Nelle ultime due trasferte i granata hanno raggranellato tre punti su campi difficili co... e Genova. ... indubbia crescita da parte ... una squadra che ... assestandosi su valori più reali: «*La crescita globale ... Torino ... è evidente* — ammette ... Bersellini — *ma ogni partita ha caratteristiche diverse, quindi non mi sento di dire che domani a Napoli i miei spaccheranno il mondo. Non è mancanza di fiducia ... realismo, secondo me. Inoltre ... grossi problemi ... formazione legati alle squalifiche contemporanee di Beruatto e Zaccarelli. Oltre a tutto mi manca ancora Ferri che verrà in panchina ... che ... giudico per ... momento pronto per giocare. Salta in pratica tutto ... centrocampo ... questo scombussola i miei piani. Bisognerà quindi verificare come la squadra reagirà sul campo. ... volte ci sbilanciamo troppo, a volte siamo esageratamente prudenti: la partita è ... da giocare ... è ovvio che un risultato positivo oltre che essere il ... obiettivo ... certamente alla nostra portata*».

Bersellini non crede insomma che il Torino attuale abbia già raggiunto il «top» del rendimento: «*Non esiste ... perfezione secondo me, ... margine ... miglioramento ... sempre possibile. Cerchiamo ... non lamentarci però perché questa squadra sta finalmente esprimendosi ... speravo in partenza*».

... Napoli, poi di seguito Fiorentina ... Juventus. ... Torino ... arbitro del proprio destino europeo ma anche delle sorti del campionato: «*Fare ... e anticipazioni non è nelle mie abitudini* — confida Bersellini —, *quindi ora voglio pensare solo alla gara di domani. Indubbiamente ... possiamo ... avvertire certe situazioni, ma a ... preme in questo momento che i giocatori ... vengano distratti ... argomenti che poco hanno a che fare ... ... trasferta di Napoli. Io ... allenatore ho il dovere per primo di non divagare*».

... un Bersellini concentratissimo ed in effetti la partita di Napoli richiede la massima attenzione per non sciupare la bella immagine che i granata hanno offerto ... sé nelle più recenti esibizioni. Sarà ... duello Europa-Sud America con Van de Korput ... Hernandez a bilan... l'accoppiata Krol-Diaz. Quattro ... ... darsi battaglia per interessi opposti. Una sfida nella sfida, un motivo ... impegno in più

La formazione granata sarà varata solo dopo l'ultimo allenamento a Napoli. In difesa Corradini prenderà il posto ... Beruatto, mentre ... mediana il ballottaggio ... tra Ezio Rossi e Salvadori. Maggiori *chances* vanno al giovane Rossi.

Fabio Vergnano

NAPOLI: Castellini; Marino, Citterio; Ferrario, Krol, ... Fiume; Colestini, Vinazzani, Criscimanni, Diaz, Pellegrini.

TORINO: Terraneo; Van ... Korput, Corradini; E. ... si, Danova, Galbiati; Torrisi, Dossena, Selvaggi, Hernandez, Borghi.

Arbitro: Bergamo.

Viaggio attraverso le società cittadine: la Ginnastica Torino

Grande prestigio lunga vita ma scarsi mezzi

Ma non vi pesa questa vita pluridecennale, questa eredità che data quasi [illegible] secolo [illegible] mezzo e fa della «Ginnastica Torino» la società sportiva più antica d'Italia e forse d'Europa?

«Altroché [illegible] pesa, il passato glorioso della Ginnastica, [illegible] passato che attraversa un arco di discipline sportive molto superiore a quello che oggi, con grande sforzo volontaristico, seguiamo e proponiamo ai giovani», risponde Lorenzo Cabiati, dal '70 presidente del sodalizio [illegible] cui [illegible] però socio dal '31. *«Abbiamo attraversato momenti brutti, nel dopoguerra [illegible] siamo ripresi — la sede era stata molto danneggiata dai bombardamenti — anche ospitando [illegible] pagamento, al secondo piano, feste da ballo, giovedì, sabato [illegible] domenica».*

«Noi sosteniamo ora — prosegue Cabiati — *quelle discipline che possiamo reggere a livello dilettantistico, con l'obiettivo [illegible] inculcare nei giovani l'amore, la passione per [illegible] sport. Anche con sacrificio di alcuni di noi, che sovente s'impegnano nel mandare avanti la Ginnastica senza alcun compenso».*

L'attività dalla SGT è attualmente divisa [illegible] il basket, le arti marziali (judò e karatè, introdotti nel dopoguerra), ginnastica artistica, mai abbandonata fin dalla lontana fondazione, [illegible] ritmica, dal '72: da quest'ultimo vivaio emerge [illegible] delle «stelle» anni [illegible] della società sportiva di via Magenta, Isabella Scursatone, di cui parliamo [illegible] fianco. Negli anni, anzi nei decenni, si sono dovuti abbandonare scherma, rugby, atletica, nuoto, bo[illegible] e... ping-pong (*«dai nostri corsi [illegible] usciti giocatori di livello mondiale, [illegible] Herskowich»*).

In passato la presenza della «Ginnastica Torino» in campo agonistico, anche a livello internazionale, [illegible] stata massiccia, come dimostra il vostro nutritissimo albo d'oro. Ultimamente questa partecipazione a competizioni di alto livello [illegible] [illegible] un po' ridotta. Perché?

«Le ragioni sono diverse per le varie discipline, il motivo comune consiste comunque nel problema dei costi, non più sostenibili da un certo punto in poi. Prendiamo ad esempio il basket. Nella stagione '76-77 la squadra allenata da Giuseppe Maule era tornata in serie B, ma noi [illegible] saremmo stati in grado di disputare [illegible] due campionati successivi [illegible] non fosse arrivata la sponsorizzazione del Centro sportivo Fiat. Scaduta questa due anni dopo, si è infatti dovuto rinunciare riprendendo [illegible] capo, dalla Promozione. Ora siamo in serie D e già si pone il problema della prossima stagione perché [illegible] siamo certi di poter reggere neppure gli impegni economici della serie C».

A rispondere [illegible] stato [illegible] vicepresidente della società, Gaspare Stella, che prosegue allargando [illegible] discorso ai problemi della ginnastica artistica: *«Qui [illegible] discorso è più generale, bisogna considerare [illegible] un lato la sproporzione fra i guadagni [illegible] un ginnasta anche [illegible] grande livello e la durezza della disciplina (basta pensa[illegible] alla differenza fra quanto hanno guadagnato durante la loro attività sportiva [illegible] Menichelli calciatore il Menichelli delle palestre), dall'altro lo scoordinamento con cui i dirigenti sportivi nazionali seguono i progressi [illegible] i successi dei nostri ginnasti. Nessun paragone [illegible] l'attenzione che vi pongono i Paesi dell'Est, ad esempio, dove fra l'altro [illegible] chi eccelle, in qualunque disciplin[illegible] sportiva, viene assicurata una strada sicura. [illegible] non a caso [illegible] i russi, i tedeschi orientali, i romeni, oltre ai cinesi, [illegible] dominare in in questo campo».*

Anche per questi motivi, [illegible] SGT dedica oggi più attenzione alla fase formativa dei ragazzi nei confronti dello sport, che non a quella agonistica: sono circa un migliaio infatti, complessivamente, gli allievi che frequentano le palestre di via Magenta, ma solo poco più di 150 partecipano a competizioni, per lo più a livello regionale. [illegible] [illegible] parlare della vostra scuola di judò [illegible] karatè...

«Siamo stati i primi [illegible] organizzare corsi di arti marziali in Piemonte, sotto la direzione del maestro Amedeo Zucchi, nel '60, e i primi ad invitare un grande maestro di judo giapponese, Sufiama. Nel '60 — dice il coordinatore di tutti corsi, Domenico Serra — *[illegible] vanno già otto cinture nere create da Zucchi, altre undici sono venute fuori poi dalla scuola diretta da Pierino Ferrero, che è oggi [illegible] cintura [illegible] al quinto «dan» [illegible] continua a occuparsi dei [illegible] corsi senior. Degli juniores è direttore invece Giuseppe Monasterolo, al terzo dan. Dimenticavo di ricordare che nel '69 i nostri judoisti conquistarono a Roma [illegible] campionato nazionale di promozione. Attualmente contiamo alcuni campioni nazionali [illegible] regionali nella categoria ragazzi e una decina di cinture [illegible] [illegible] una cinquantina [illegible] allievi. Pur fra tante difficoltà il nostro impegno in nome dello sport è sotto gli occhi di tutti: per l'attività dei corsi di judo [illegible] Comune di Torino, nel '74, ci ha assegnato una medaglia d'argento».*

Maurizio Spatola

La società in cifre

ANNO [illegible] FONDA[illegible]

SEDE SOCIALE: via Magenta 11.

PRESIDENTE: Lorenzo Cabiati.

VICEPRESIDENTI: Maurizio Custodero, Sergio Lavano.

SEGRETARIO: Gaspare Stella.

[illegible] CONSIGLIERI: Giovanni Degano, Ettore Varvelli, Antonio Madaro, Roberto Fiorenzato, Lino Pozzato.

ATTIVITA': Ginnastica artistica e ritmica (resp. G. Stella); Judo e Karatè (resp. S. Lavagno, L. Buscaglia); Basket (resp. M. Martinetto).

ATLETI A LIVELLO AGONISTICO: complessivamente circa 170.

[illegible] D'ORO: medaglia d'oro a squadre per ginnastica artistica [illegible] Olimpiadi di Stoccolma con Maiocco e Loy (1912); Barelli campione italiano [illegible] salto triplo (1919); Andreina Sacco campionessa italiana di salto in alto (1924); vittoria [illegible] Concorso internazionale di Bruxelles [illegible] ginnastica con capo-squadra Floriana Dardano (1936); Paola Morgari campionessa italiana, in[illegible] [illegible] a squadre, [illegible] ginnastica artistica (1938); la squadra di rugby allenata da Felice [illegible] vince il campionato italiano (1947); il gin[illegible] Luigi Coppa ai Mondiali [illegible] alle Olimpia[illegible] [illegible] [illegible] (1972); la squadra [illegible] [illegible] in [illegible] rie [illegible] (1974).

Ritmica, disciplina incompresa «Mancano mentalità, strutture»

L'istruttrice Laura Colombari e le sue allieve critiche sulla situazione in Italia

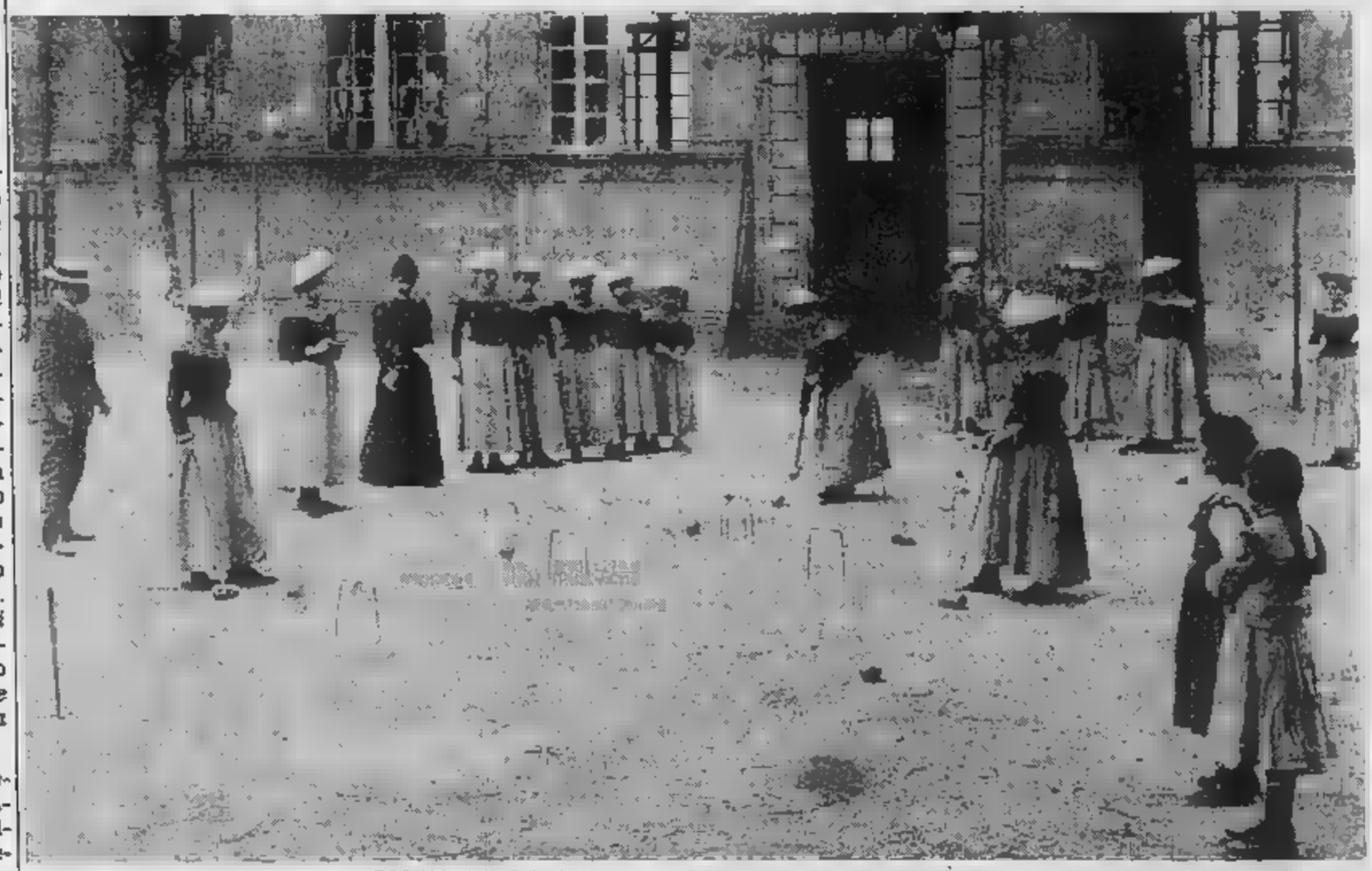

TORINO, INIZIO SECOLO: UNA PARTITA DI CROQUET. ACCANTO [illegible] TITOLO: ISABELLA SCURSATONE

La ginnastica ritmica è una disciplina poco conosciuta e [illegible] cui si parla troppo poco», *dice l'istruttrice responsabile* [illegible] *questo settore alla Sgt, Laura Colombari, ex nazionale ai mondiali di squadra di Copenaghen, Varna, Cuba (1967, [illegible], '71). Bene, siamo qui per parlarne. Spieghiamo anzitutto in che cosa la ritmica* [illegible] *differenzia dall'artistica.*

«E' [illegible] acrobatica, meno spettacolare, quindi anche meno pericolosa, [illegible] conserva tutte le possibilità [illegible] sviluppo armonioso del corpo e della capacità di controllarne con scioltezza i movimenti. Dopo una preparazione di base, che è comune [illegible] ginnastica artistica, si prosegue con le esercitazioni a corpo libero e con i piccoli attrezzi, come la palla, [illegible] clavetta, la funicella, il cerchio, la bacchetta, mentre l'artistica [illegible] basa sui grandi attrezzi: parallele, cavallo, trave [illegible] Il tutto seguendo uno spartito ritmico musicale [illegible] l'obbligo di coordinare [illegible] movimenti del corpo sia rispetto [illegible] musica sia rispetto all'attrezzo. Alcuni esercizi [illegible] escludono elementi preacrobatici».

Alla «Ginnastica Torino» la ritmica [illegible] stata introdotta come disciplina per la prima volta otto anni fa, con [illegible] sola istruttrice. Dopo una breve scomparsa dai corsi, è stata nuovamente inserita quattro anni fa, prevedendo un grup[illegible] preparatorio e uno agonistico: [illegible] quest'ultimo fanno parte attualmente [illegible] trenti[illegible] di ragazze (il corso di ritmica [illegible] solo femminile) dai [illegible] ai 17 anni. Allenatrici, oltre alla Colombari, ne sono Anna Savella e Carla Gallo.

Nonostante [illegible] poco tempo [illegible] disposizione, anche per la ritmica della Sgt c'è già un «albo d'oro»: dal sesto posto alle finali nazionali [illegible] squadra (sei elementi) di Reggio Emilia nell'82, alle tre finaliste individuali inserite nei campiona[illegible] nazionali di Cesena e Lissone. Qui c'era Isabella Scursatone, 17 anni, scelta anche nell'81 nel gruppo giovanile [illegible] alla specializzazione ginnica del Cefas.

Isabella, perché hai preferito la ritmica all'artistica?

«Ci sono arrivata gradualmente alla scelta. Io ho cominciato [illegible] fare ginnastica a [illegible] anni, a [illegible] [illegible] punto si [illegible] fatte delle selezioni attitudinali e la ritmica mi è sem[illegible] più congeniale [illegible] mie doti fisiche ma anche al mio modo [illegible] essere. Sono totalmente soddisfatta di questa decisione, anche se gli allenamenti sono molto lunghi e faticosi: ma penso che la passione per un'attività sportiva giustifichi sforzi fisici [illegible] tensione».

La stessa passione accomuna istruttrici [illegible] allieve: «La difficoltà dell'impegno quotidiano è notevole — *dice Laura Colombari* —, anche perché [illegible] ancora, in Italia, la mentalità adatta nei confronti [illegible] questa disciplina altamente educativa in tante direzioni: se ne guadagna in scioltezza, flessibilità [illegible] corpo, in sensibilità al ritmo musicale, in capacità di autocontrollo. Purtroppo [illegible] [illegible] le strutture, speriamo per il futuro. In ogni caso, personalmente, questi corsi mi hanno consentito di fare delle splendide esperienze [illegible] punto di vista umano: fra noi insegnanti e le allieve si è istituito un ottimo rapporto».

[illegible] sp.

Trasferte forse decisive per le due maggiori squadre torinesi di pallacanestro

Tra Berloni e Bancoroma il confronto della verità

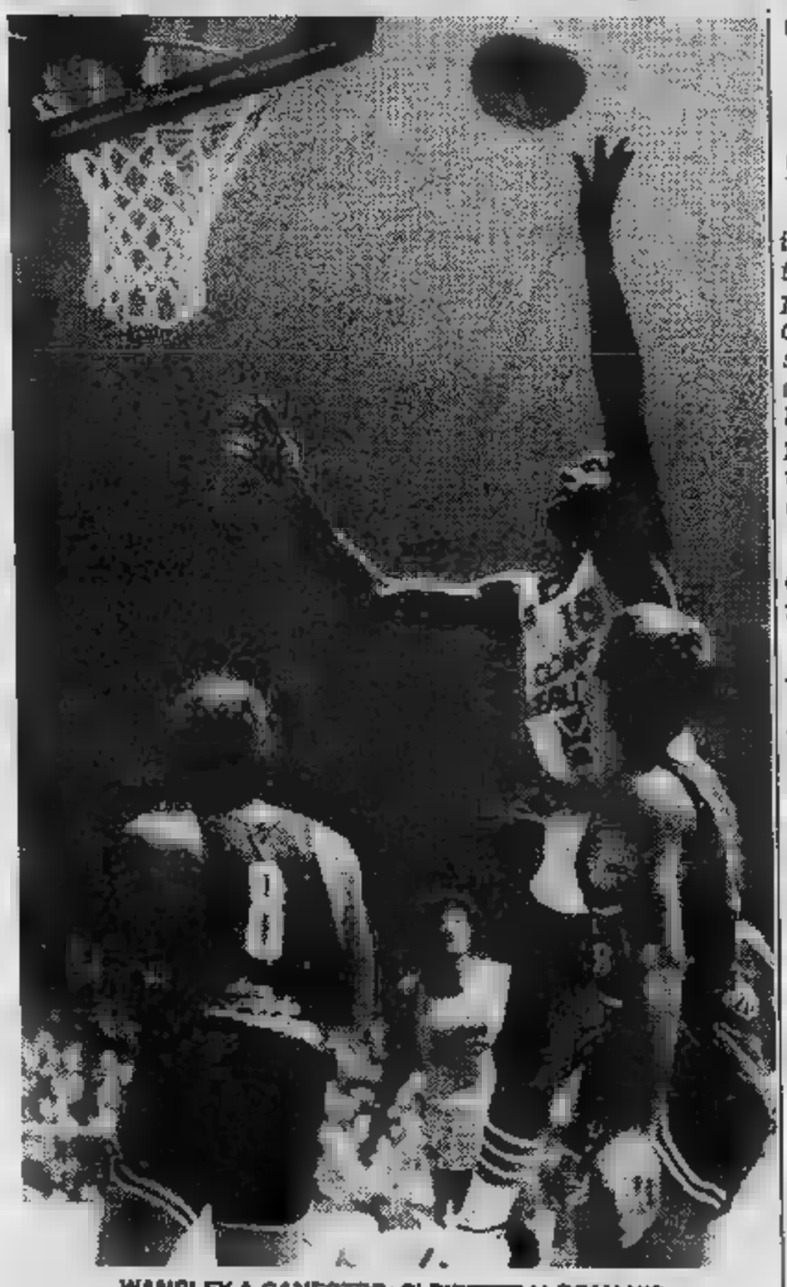

WANSLEY A CANESTRO: SI RIPETERA' DOMANI?

Espugnando il «parquet» romano i torinesi potrebbero raggiungere il terzo posto

Il basket nazionale, dopo il grande, trionfale addirittura, intermezzo delle Coppe che, per altro, si presenta come semplice, seppur gustosissimo, «antipasto» di ■ ormai scontate celebrazioni, si rituffa nel campionato per la trentesima ed ultima giornata della «regular season».

■ diversamente dalle attese, la quindicesima giornata di ritorno sarà tutt'altro che accademica, ■ conferma del successo ■ del valore ■ una formula che riesce a ridurre al minimo, se non ancora ad eliminare del tutto, le partite inutili. Dovrà, infatti, il turno ■ domani, decidere in modo inappellabile e definitivo (salvo, forse, per ■ «coda» dell'A2, ■ si profila addirittura l'eventualità di uno o più spareggi) la sorte di gran parte delle squadre di A1 ed A2: sono, infatti, fra l'altro, ancora in discussione la «pole position» della massima divisione (detenuta ■ Billy che, per altro, pressato da Scavolini e Bancoroma, potrebbe saltare ■ Bologna, contro la Sinudyne) ■ tutta la griglia di partenza dell'imminente «playoff», l'ottava posizione, in bilico fra S. Benedetto, Cidneo ■ Peroni, la ■ linconica quarta retrocessione, quasi assegnata alla Carrera, ma con qualche rischio per Honky e Bic, nonché, in A2, i posti-promozione (salvo il primo), il loro ordine, in ballottaggio fra Indesit, Sèleco, Brillante ■ Bartolini, e i posti «salvezza-retrocessione» da ripartirsi fra Italcable, Mangia e Bevi e Coverjeans.

Fra le squadre coinvolte in questa sorta di «Giudizio Universale» vi sono anche Berloni ■ Bancoroma, che si affrontano sul campo della seconda. La Berloni vuole vincere per affiancare e, quindi, sorpassare, in virtù dei confronti diretti, il Banco, così da agguantare almeno il quinto posto, o il quarto (se la Sinudyne perde con ■ Billy), ■ perfino il terzo, legato, però ■ una fantasiosa combinazione di risultati a sorpresa. Il Bancoroma, ■ sua volta, vuole fortemente i due punti, che ■ solo gli eviterebbero, dopo tutto un campionato ■ vertice, un tracollo al quinto posto, ma potrebbero addirittura consentirgli ■ balzo in «pole position».

Reduci, la prima da una deludente vittoria, la seconda da una sconfitta, Berloni e Bancoroma sono soprattutto chiamate a proclamare la loro effettiva forma ■ consistenza al momento della resa dei conti, ■ chiarirà definitivamente, ■ un epico derby fra metropoli da poco assurte ■ tornate al grande basket, quale sarà il loro ruolo nella ■ lotta allo scudetto.

A questo scontro la squadra ■ giunge forzatamente rinnovata negli uomini ■ nel gioco, a seguito dell'infortunio di Hughes, pivot fra i più concreti e positivi del nostro campionato, sostituito, in ■ di valide alternative nel ruolo, dall'ala ■ Clarence Kea, prelevato nella Cba (ben diversa dalla Nba), giocatore ■ modesto «pedigree», ma gran lottatore e rimbalzista.

Da questo forzato cambio di un «centro» perfettamente integrato nel gioco europeo e romano, con ■ «estero» che proprio contro la Berloni inizia ■ necessario periodo ■ adattamento al basket di ■ nostra, dovranno trarre vantaggio i torinesi e, segnatamente, i discussi (quest'anno) Wansley e Vecchiato, la cui prevalenza sotto le plance potrebbe decidere il «match», altrimenti difficilissimo, per la presenza, sul fronte romano, di «omologhi terribili» dei Brumatti (Gilardi), Sacchetti (Solfrini) e Caglieris (il funambolo Wright).

Enrico Isnardi

Accorsi a Sesto sarà dura ma non proibitiva

A Sesto S. Giovanni scontro fra grandi decadute Borlengo: «Non abbiamo niente da perdere»

Si ripete, domani a Sesto S. Giovanni, ■ sfida tra le grandi decadute ■ basket femminile, con l'Accorsi che farà appunto visita al Ronefor Geas. Nell'incontro di andata riuscirono a prevalere le torinesi, ma il campo di Sesto da sempre è ritenuto uno ■ più difficili. Anche in questa stagione non fortunata per il Ronefor, coloro che hanno vinto hanno dovuto sudare le fatidiche «sette camicie» per avere ragione della formazione di Dante Carsaniga.

«L'incontro di andata — *ha spiegato Borlengo* — fa testo, ma fino ad un certo punto; le lombarde infatti arrivarono ■ Carmagnola non proprio ■ meglio ■ con la Zanotti, che ■ la giocatrice d'attacco di maggior spicco, ■ giornata negativa. Domani il Ronefor dovrà fare ■ tutto per ■ perdere, la sconfitta infatti toglierebbe le ultime speranze di salvezza, dopo la battuta d'arresto di domenica a Pescara. Noi a questo punto non abbiamo assolutamente niente da perdere e questo forse in un certo senso ci mette in vantaggio. ■ entrambe le formazioni tengono a terminare questa stagione un po' burrascosa con delle prestazioni discrete, per cui penso che quello di domani sarà veramente un buon incontro».

Le torinesi, comunque sono sempre alle prese con la sfortuna, veramente inclemente quest'anno: domani dovrebbe rientrare Patrizia Gamba che ha saltato buona parte delle sedute di allenamento per ■ forma influenzale, mentre sembrano quasi del tutto recuperate, ma ■ al meglio, Pizzimenti e Gaudenzio.

«Ogni giocatrice di questa squadra è importante — *spiega Carol Menken, autrice sabato ■ ■ grande prestazione* — sono importanti le cinque che entrano in campo e quelle che restano in panchina ad incitarci. Credo che quella di quest'anno sia stata per ■ mie compagne una buona esperienza e ■ ripeteranno il campionato di questa stagione dovrebbero tornare in fretta nella massima serie.

Patrizia Zebellin

Tessiana di prova con l'ABC Varese

Il «cartellone» del basket minore è nobilitato questa settimana da un appuntamento ■ grosso richiamo: nella palestra «Rivetti» ■ Biella questa sera la locale Tessiana affronta l'Abc Varese, «rullo compressore» della serie C1. Per i lanieri inizia un ■ di fuoco nel corso ■■ quale, in cinque partite contro ■ migliori formazioni della categoria, si giocheranno tutta la stagione. Dopo l'impegno odierno, infatti, la Tessiana ■ attesa ■■ ■■ doppia trasferta ■■ Alba ■ Bergamo e, dopo ■ sosta pasquale, dovrà affrontare ■ Mokarabia a Biella ed il Forti e Liberi ■ Monza.

I biellesi devono difendere il loro quarto posto dagli assalti dell'esperto Omega di Busto Arsizio che, dopo le trasferte di Monza ■ Varese, ha ■ calendario in discesa, del Giornalino Alba e ■■ Forti ■ Liberi ■ ■■■ in agguato. Questa ■■ i monzesi ricevono l'Omega: in uno scontro diretto molto indicativo di una giornata (l'ottava di ritorno) forse decisiva anche per il Giornalino Alba che cerca nella lontana Bolzano una vittoria che lo mantenga ■ corsa.

In coda il turno sembrerebbe favorire ■ Casale, ospite del Monkey's quasi «spacciato», ■■ i milanesi hanno dimostrato di ■■■ irriducibili ed i monferrini viceversa sono soggetti ad imprevedibili alti ■ bassi, per cui potrebbero anche non approfittare del preventivato «stop» del Cus Torino ad Arese e del First Loano in casa contro il Mokarabia.

Serie C2 — *Giocano in trasferta le prime quattro: Unipol e Perlino rispettivamente a Pavia e Rapallo, sono ospiti ■ squadre già rassegnate alla retrocessione, ■■■■ Gagliardi Aosta ed Emilcar Carpi troveranno avversarie ■■ ■ coltello tra i denti. Gli aostani affrontano infatti a Pino Torinese un Alvit ■■■■ in lizza per le prime piazze, mentre gli emiliani sono ospiti ■■ Bra, una squadra ■■ l'acqua alla gola.*

L'Acerbi Collegno, la squadra del momento grazie ■ doppio «exploit» esterno di Piacenza ■ Valenza, riceve il Derthona, che rincorre la terza: ■■■ un altro incontro aperto ad ogni soluzione. A Parma l'El.Co. Valenza insegue una vittoria per continuare a credere nella salvezza, così ■■■ domani l'Astense deve vincere a Piacenza se vuole tenere in vita la speranza di ■■ inserimento nelle prime posizioni ma ■■■■ Paolo Arucci (squalificato) non ha ■■■■ chances.

SCI — L'annuale appuntamento tra ■ nevi per gli imprenditori, dirigenti ■ ■■■ familiari si svolgerà, ■■ domani, quest'anno ■ Sansicario. La manifestazione, ■■■■■ ■■■ memoria di Sandro ■■■■■ ■ giunta alla sesta edizione ■■ è organizzata dal Gruppo Giovani Imprenditori ■■ Torino. Si tratta ■ ■■■ ■■■ ■ slalom gigante a squadre, ■■■ verrà disputata sulla pista n. ■■ ■ Sansicario.

r. b.

Pneumatici Radiali Pirelli.
Come aggiungere potenza al proprio trattore.

In agricoltura il radiale è nato Pirelli.
Oggi ■ evolve ■■■ due ■■■■ pneumatici che migliorano il rendimento ■■ vostro ■■■■■: TM 200 ■ TM 300, i pneumatici ■■■■ terza generazione Pirelli.
TM 200: grande regolarità d'usura ■ quindi più lunga vita soprattutto sull'asse anteriore.
TM ■■■: per sfruttare pienamente ■ potenza del motore. Insieme formano l'accoppiata ideale sui trattori ■ doppia trazione per garantire prestazioni eccezionali, risparmio di carburante ■ un'alta ■■■ delle colture in quanto grazie all'elevata galleggiabilità riducono il compattamento del terreno.
TM 200 e TM ■■■ ■■■■ montati all'origine dai principali costruttori europei di ■■■■■.

PIRELLI AGRICOLTURA

I lavoratori della terra.

oroscopo di domani

di AstrOlga

ARIETE (21 marzo - 20 aprile)
Giornata travolgente. Coinvolgerete il [illegible] amore in un turbine di impegni [illegible] lontano da [illegible] a [illegible] chilometri. Evitate di costringere il partner a folli ginnastiche erotiche in luoghi [illegible] adatti o dove potreste [illegible] scoperti.

TORO (21 aprile - 21 maggio)
Vi sentirete molto soddisfatti perché riuscirete, con amici, a condurre una conversazione pacata, senza che [illegible] sunto [illegible] prima di voi alla conclusione [illegible] vostri discorsi o che qualcun altro scherzi su quanto direte. Per voi, sarà il massimo.

[illegible] maggio - 21 giugno)
[illegible] impunterete come un bambino capriccioso su di una idea preconcetta e finirete con il litigare con un amico. Cercherete di spuntarla, inventando dei fatti a supporto [illegible] vostre tesi: ricordatevi [illegible] [illegible] il partner [illegible] a tutte le [illegible] [illegible].

CANCRO (22 giugno - 22 luglio)
Una persona anziana, con più esperienza [illegible] voi in campo sentimentale, può suggerirvi l'atteggiamento giusto [illegible] tenere per [illegible] perdere definitivamente il partner. Dato retta ai consigli e non innervositevi se non riuscirete [illegible] bito a fare la pace.

LEONE (23 luglio - 22 agosto)
Vi [illegible]rete gratificati nell'orgoglio da [illegible] [illegible] che coinvolge anche il partner. Il [illegible] di rappresentare per gli altri una coppia di prestigio vi renderà più [illegible] del solito e vi spingerà [illegible] una prestazione [illegible]le encomiabile.

[illegible] (23 agosto - [illegible] sett.)
Se non vi decidete ad essere più estroversi e generosi, sarete criticati da tutti e finirete con il soffrire di un complesso [illegible] di persecuzione. [illegible]te a [illegible] che i soldi [illegible] fatti per essere [illegible] e che i sentimenti vanno espressi.

BILANCIA (23 sett. - 22 ott.)
Se siete [illegible]ti, coniuge e ragazzini trasformeranno la vostra domenica in un inferno. Se siete giovani e vivete in famiglia, saranno i congiunti a non darvi requie. I più favoriti [illegible] certamente quelli che vivono soli e [illegible] scegliere.

[illegible] (23 ott. - 22 nov.)
Sarà certamente nell'amicizia che potr[illegible]e trovare le maggiori soddisfazioni. Ma [illegible] dimenticatevi [illegible] [illegible] una visita [illegible] quella persona anziana della vostra famiglia, che [illegible] sta [illegible], [illegible] quale avete [illegible] di [illegible] vivo.

SAGITTARIO (23 nov. - 21 dic.)
Avrete molta creatività e vi ingegnerete a cambiare qualcosa nella vostra casa per abbellirla. Creerete un [illegible] di disordine e qualcuno si arrabbierà con voi, [illegible] visti i risultati della vostra [illegible] otterrete il plauso. Divertitevi, allora.

[illegible] (22 dic. - 20 genn.)
[illegible] il partner riesce soltanto a innervosirvi, [illegible] [illegible] a starvene con [illegible] amici. Potrete fare progetti, organizzare programmi e comportarvi da capo-branco. Il che, lo sappiamo, non vi [illegible] spiace. Un ostacolo si dissolve da solo.

ACQUARIO (21 genn. - 18 febbr.)
Continuerete ad [illegible] voglia di muta[illegible] e di speranze nuove. Visto [illegible] la [illegible] favoriscono [illegible] i cambiamenti, [illegible] pure [illegible] [illegible] perché riuscirete in ogni impresa. L'ideale sarebbe allontanarvi il più possibile d[illegible].

PESCI (19 febbraio - 20 marzo)
Vi sentirete un po' pigri, ma vi trascineranno da qualche parte e vi divertirete moltissimo, dimostrando spirito e addirittura umorismo, nonostante [illegible] vivacità velata. Accettate perciò l'invito che [illegible] verrà [illegible], senza troppe storie.

NILUS

KOKY

KURT

CINEMATOGRAFI

FUORI CITTA'

ALMESE
SADA: Testacroce.
AVIGLIANA
CORSO: Blade Runner.
BORGARO
ROYAL: Sfinge.
BUSSOLENO
NARCISO: In viaggio con papà.
CARMAGNOLA
LUX: Pink Floyd the wall.
MARGHERITA: Amici miei atto II. Non viet.
CASELLE
ROMA: Porca vacca.
CHIERI
NUOVO CHIERESE: Il conte Tacchia.
GRANDE DUOMO: Fitzcarraldo.
CHIUSA S. MICHELE
GLORIA: La dottoressa preferisce i ma[illegible]
CHIVASSO
[illegible] Dio li [illegible] poi li accoppia.
POLITEAMA: Chi osa vince.
[illegible]IRE'
CATALANO: E.T. l'extraterrestre.
ITALIA: Querelle de Brest di R.W. Fassbinder, techn. Viet. 18.
NUOVO: Rambo, Sylvester Stallone, techn. Non viet.
CUORGNE'
PERONA: Il tempo delle mele 2°.
MARGHERITA: Fitzcarraldo.
GIAVENO
S. [illegible] Sogni [illegible] proibiti.
[illegible]
[illegible] li [illegible]
[illegible]
[illegible]
VITTORIA: [illegible] [illegible] i giovani [illegible] gli.
[illegible]
SUPERGA: [illegible] viaggio con [illegible] A. Bordi, C. Verdone.
NONE
EDEN: La casa stregata.
OR[illegible]
[illegible]: E.T. l'extraterrestre.
PINEROLO
HOLLYWOOD: [illegible] [illegible] Clyde all'italiana.
ITALIA: Arrivano i miei.
RITZ: Cinque gi[illegible] un'estate.
PIOSSASCO
S. GIORGIO: Il tempo [illegible] mele 2°.
S. [illegible]
AMBROSIANO: Testacroce.
S. SICARIO
S. SICARIO: Bingo Bongo.
SESTRIERE
FRAITEVE: Amici miei atto II.
SETTIMO
BECCARIS: E.T. l'extraterrestre.
GARIBALDI: Il tempo delle mele 2.
MODERNO: Sballato, gasato, completamente fuso.
[illegible]
CENISIO: E.T. l'extraterrestre.
[illegible]
[illegible] [illegible] di Fiore.
VENARIA
SUPERCINEMA: Carabinieri.
DANTE: Spaghetti house.

AVIS
CENTRO TRASFUSIONALE
Via Ventimiglia 1 - TORINO

Annunci Economici Facili

La Stampa offre un nuovo servizio:
gli annunci economici via filo.
Dettate il vostro annuncio a Publikompass
(011) 6502165. Riceverete l'indicazione
del costo e potrete comodamente effettuare
il pagamento presso il più vicino sportello
della Cassa di Risparmio di Torino
o dell'Istituto Bancario San Paolo di Torino.

Da questo momento
il vostro annuncio è in buone mani.

STAMPA SERA
Vendere, comprare,
cercare, trovare.
Basta telefonare!

OROSCOPO DELLA SETTIMANA di OLGA ZONCA

Per il Sagittario «cotta» in arrivo

ARIETE (21 Marzo - 20 Aprile)

Continua la fortuna dell'Ariete, in una settimana caratterizzata da attività creativa ■ da piacevoli avventure romantiche. E' possibile anche un legame sentimentale serio, che offre completezza. ■ registrano ore molto spensierate, non aliene dalla consueta impulsività.

TORO (21 Aprile - 20 Maggio)

Se la routine sociale e professionale è se- ■ per tutti ■ se ■ possibile godere di molte giornate positive, i nati in Aprile sono egualmente scontrosi e diffidenti, si comportano in modo egoistico ■ si sentono intimamente insoddisfatti, preda ■ nostalgie ■ malinconie larvate.

GEMELLI (21 Maggio - 20 Giugno)

L'incapacità ■ adattamento alla vita reale, il timore dell'aborrita noia e la tendenza ad inventarsi qualcosa di sensazionale, si traducono nella perdita di una occasione concreta. Attenzione: in settimana, il bluff è particolarmente pericoloso.

CANCRO (21 Giugno - 22 Luglio)

Una buona notizia sul lavoro non consola il Cancro di Luglio, preoccupato per una crisi sentimentale che lo agita ■ gli fa commettere uno sbaglio dopo l'altro. Più razionale ■ Cancro di Giugno che sfrutta una occasione nella attività ■ si costruisce, gradatamente, una solida fortuna.

LEONE (23 Luglio - 23 Agosto)

Favoriti dalle Stelle i mutamenti in genere. Per i nati in Agosto ■ il momento di dedicarsi a nuove imprese, romantiche ■ non, di cambiare qualcosa sul lavoro e, perché no, anche nella sfera degli affetti. ■ nati in Luglio, al contrario, non devono agire perché sbaglierebbero tutto.

VERGINE (24 Agosto - 23 Settembre)

I nati nel Segno continuano ■ perdere delle occasioni a causa di pregiudizi ■ di ingiustificati timori. Occorre essere ■ conformisti nel valutare le ■ circostanze, se non si vuole uscire sconfitti dalle varie situazioni.

BILANCIA (24 Settembre - 23 Ottobre)

Continua la crisi sentimentale della Bilancia che non riesce ad instaurare con ■ partner un vero dialogo. Il nervosismo non giova ai rapporti e i nati nel Segno devono smetterla di dimostrarsi supersensibili ■ polemici per ogni piccola divergenza.

SCORPIONE (24 Ottobre - 23 Nov.)

In netta ripresa il lavoro ■ la sfera sociale. Possibilità di influenzare qualcuno e di trarne un vantaggio. Buone notizie sono in arrivo. Quindi lo Scorpione di Ottobre non si lasci prendere da angoscie segrete e non alimenti le sue azioni ■ l'egoismo, se vuol conservare i valori in cui crede.

SAGITTARIO (24 Nov. - 22 Dicembre)

Ancora possibilità ■ felici cambiamenti, per molti nati nel Segno. Il Sagittario di Novembre corre sempre ■ rischio di veder capovolte le sue concezioni di vita, esattamente come i nati il 21 Dicembre. Per tutti gli altri, colpi di fortuna che allargano gli orizzonti.

CAPRICORNO (23 Dic. - 20 Gennaio)

Migliora per tutti la routine professionale e continua, per i nati in Dicembre, la possibilità ■ consolidamento in ogni sfera della vita. Ma il Capricorno ■ nervoso lo stesso, perché si sente deluso ■ incompreso da un partner frivolo per i suoi gusti.

ACQUARIO (21 Genn. - 19 Febbraio)

Continua la possibilità di ostacoli che richiedono impegno all'Acquario ■ Gennaio. Tutto bene per i nati in Febbraio: la fortuna è facile, le conquiste ■ a portata ■ mano e il campo sentimentale ■ sgombro ■ ostacoli.

PESCI (20 Febbraio - 20 Marzo)

I nati in Marzo agiscono con una intelli- ■ non comune perché percepiscono gli ostacoli ■ prima che sorgano buoni risultati: l'importante ■ evitare ogni tipo ■ superficialità. I nati in Febbraio non corrono il rischio di commettere errori perché ■ fortuna, una solida fortuna, è dalla loro parte.

Influssi lunari

Se i Pianeti lenti (Plutone, Nettuno, Urano) possono influenzare intere annate, se i Pianeti semi-lenti (Saturno e Giove) fanno sentire i loro influssi nell'arco ■ un mese, ■ i ■aneti veloci (Marte, Venere e Mercurio) agiscono nell'arco ■ una settimana o poco più, ■ capricciosa, velocissima Luna limita la sua suggestione a poche ore, ma può spingere gli uomini ad azioni... appunto lunatiche. Vediamo dunque la sua collocazione nello Zodiaco, giorno per giorno, ■ consideriamo le conseguenze.

SABATO 12 — La Luna transita in **Acquario**, ■ 20° in poi e indica attività creative, nuove amicizie e cambiamenti piacevoli, per i nati dopo il ■ febbraio. Un atteggiamento un po' opportunistico ispira ■ azioni dei ■ nati dopo ■ 10 giugno che facilitano, così, i rapporti con il ■ opposto; la coerenza intima e l'intuizione sicura danno ■ forza d'attra- ■ non comune alla **Bilancia** nata dopo il 12 ottobre. Il **Leone** nato dopo il 12 agosto ■ comporta in modo troppo superficiale; lo **Scorpione** nato dopo il 12 novembre soffre di manie persecutorie. Per ■ **Toro** nato il 10 maggio ■ prevede un tradimento, perpetrato o subito.

DOMENICA 13 — La Luna transita in **Pesci** fino a 14°: i nati prima del 5 ■ agiscono finalmente con ■ della responsabilità e vivono ■ giornata ■ incertezze. Armonia fra sentimenti e pensieri crea l'equilibrio interiore dei nati in **Cancro** prima del ■ luglio che stabiliscono nuovi rapporti di amicizia; intuito ■ comprensione logica facilitano allo **Scorpione** nato prima ■ 6 novembre l'intesa con il prossimo. La **Vergine** nata prima del 6 settembre non ■ ad adattarsi ad un nuovo ambiente e critica tutti; il **Sagittario** nato prima ■ 6 dicembre ■ riesce ■ concretare una aspirazione; i **Gemelli** nati prima del 4 luglio perdono una opportunità a causa di atteggiamenti lunatici.

LUNEDI' ■ — La Luna transita in **Pesci** da 14° in poi: sono i nati dopo il ■ ■ ■ vivere in stato di leggerezza, senza preoccupazioni. Il **Cancro** nato dopo il 5 luglio è romantico senza sdolcinature ■ cattivo gusto; lo **Scorpione** nato dopo il 6 novembre ■ passionale senza bieche violenze. La **Vergine** nata dopo il 6 settembre ■ lascia andare a malignità fuori luogo ed è menzognera fino all'autoinganno; il **Sagittario** nato dopo il 6 dicembre ■ ■ irretire da fantasie sterili, prive di adeguata forza creativa; i ■ nati dopo il 4 giugno mancano di autocontrollo e disperdono ■ loro energie.

MARTEDI' 15 — La Luna transita fino a 9° in **Ariete**: i nati in Marzo ■ così ricchi di slanci sinceri, che il partner non soffre per la carenza di dolcezza. Il **Leone** ■ luglio assimila con logica un suggerimento dell'intuito e raggiunge, abilmente, una gratificazione per il ■ orgoglio. Il **Sagittario** di novembre raggiunge una cosa che desidera sfoderando, diplomaticamente, un atteggiamento accomodante. La **Bilancia**, delusa dalla sua stessa instabilità sentimentale, diventa irascibile; il **Cancro** soffre ■ impedimenti psichici che rendono difficili i rapporti con il partner; il **Capricorno** limita il concetto di libertà ■ propria persona e crea liti nel suo ambiente.

MERCOLEDI' 15 — La Luna transita da 10° ■ 22° in **Ariete**: sfera sentimentle ■ spensierata, con possibilità ■ nuove conquiste, per i nati in aprile, prima ■ giorno 12. Fortuna in amore anche per il **Leone** nato nei primi 14 giorni di agosto e per il **Sagittario** nato nei primi 14 giorni ■ dicembre che si dimostrano particolarmente arrendevoli con il partner. La **Bilancia** nata tra ■ ■ e il 14 ottobre è incapace ■ vero abbandono ai sentimenti e si chiude nella ■ torre ■ avorio; il **Cancro** ■ luglio, nato prima del giorno 13 manca ■ tatto in amore; il **Capricorno** nato nei primi 13 giorni di gennaio è teso e instabile ■ punto vista emotivo.

GIOVEDI' 17 5 La Luna transita da 22° in **Ariete** ■ 5° in **Toro**. Ottimismo ■ benessere per i nati tra il 7 e il 25 aprile: vincono in amore il **Toro** perché offre sicurezza ■ l'**Ariete** perché sa essere risoluto. Felicità sentimentale anche per il **Leone** nato dopo il 14 agosto che si dimostra sensuale in maniera raffinata e per il **Sagittario** nato dopo il 14 dicembre che sprigiona magnetismo ■ suscita curiosità. La **Vergine** e il **Capricorno** nati ■ primi cinque giorni del Segno ■ smettono di analizzare ■ sospetto le persone e diventano disponibili a nuovi, spensierati incontri. Nervosa e polemica la **Bilancia** di ottobre, nata dopo il giorno 14; angosciato e cavilloso lo **Scorpione** nato nei primi cinque giorni del Segno.

VENERDI' 18 — La Luna transita da ■ ■ 19° in **Toro**: i nati tra il 25 aprile ■ il 9 maggio vivono una felice giornata d'amore, con rispetto della fedeltà. La **Vergine** nata tra il 28 agosto e l'11 settembre perde la timidezza e si butta in una nuova conquista; il **Capricorno** nato tra il 27 dicembre ■ il 10 gennaio ottiene un risultato concreto, in modo simpatico. Lo **Scorpione** ■ tra il 28 ottobre e l'11 novembre, esteriormente controllato, ha l'animo in subbuglio ed è pieno ■ angoscia ingiustificata; il **Leone** nato tra il 26 luglio e l'11 agosto spende troppo per fare bella figura con il partner; l'**Acquario** nato tra il 26 gennaio e l'8 febbraio si dimostra troppo cinico e perde un amico.

Il segno favorito

Le Stelle favoriscono i cambiamenti improvvisi dell'**Ariete**, mentre la settimana viene caratterizzata, per i nati in questo Segno indisciplinato, da attività e da molte avventure amorose. Se i nati a cavallo di Marzo-Aprile possono pensare ad ■ legame duraturo e stabile, tutti gli altri vivono spensierata-

La Luna dice che...

mente, guidati dalla sicura intuizione e spinti a felici decisioni dalla sensibilità impulsiva. I contatti con il prossimo vengono affrontati all'insegna della socievolezza ■ senza quello scagliarsi a ■ bassa, tipico dell'**Ariete**, che difficilmente ■ preoccupa di provocare danni con il suo violento passaggio. Dovunque, ■ conquista simpatie. Sul lavoro, l'intelligenza rapida e volta verso l'azione, in maniera istintiva più che razionale, riuscirà a carpire il successo. L'inesauribile **Ariete**, ■ e impaziente, può dunque afferrare la fortuna nel modo diretto che preferisce, senza bisogno di quella diplomazia o di quei compromessi che non fanno parte del suo bagaglio caratteriale ■ ragazzino esagitato.

Il segno in difficoltà

■ plantigrado **Capricorno** di gennaio è nervoso. Lui che ama programmare a lunga scadenza potrebbe prendere una deci- ■ improvvisa ■ tutto errata, spinto da intima agitazione. Oppure, difendere con troppa intransigenza quelli che ritiene i diritti ■ incrinare i rapporti ■ qualcuno. Sul lavoro, ogni novità irrita ■ senso organizzativo ■ **Capricorno**, perché ■ distrae ■ suo interessarsi di una ■ alla volta. Sembra inoltre che qualcuno faccia dell'ironia sulla mancanza di duttilità del **Capricorno** e lo mandi in bestia: lui sostiene di amare gli scherzi, ma dimostra di non sopportare di ■ l'oggetto. In amore, le cose ■ anche peggio: il partner è disorientato, ■ prende le cose sul serio, si rifiuta ■ fare dei drammi per ■ più piccola ■ ■ vorrebbe coinvolgere il Capricorno in divertimenti mondani. Insomma, l'atmosfera che circonda il **Capricorno**, in casa e fuori, non ■ adatta ai nati nel Segno che, a qualunque età, sono in fondo dei pantofolari.

Consigli

AMORE

Il **Sagittario** può suscitare delle critiche perché ogni ■ gli ■ bene, o essere invidiato per la sua felicità sentimentale. In amore, infatti, si registrano bellissime storie, vuoi durature e stabili con in partner congeniale, vuoi divertenti e spensierate con persone occasionali, ma ricche di carica ■ I legami impegnativi, che comportano un cambiamento ■ vita ■ che fanno rinunciare ■ tanto sbandierata libertà, possono riguardare i nati in Novembre o nei primi giorni di dicembre. Le avventure romantiche, le nuove occasioni ogni giorno diverse, l'incontro con qualcuno che prende l'amore alla leggere, i rapporti espliciti, gratificano la curiosità e lo spirito avventuro- ■ del **Sagittario**, mentre gli permettono di ■ rinunciare agli altri hobbies del momento. Perché il **Sagittario** ■ la conquista più di quanto non desideri il concentrarsi ■ ■ rapporto; preferisce la caccia in quanto tale, perché della preda, con tutti gli impegni che ha, non sa ■ farsene. Ma se è ■ che al **Sagittario** piace divertirsi, ecco che in Settimana tutti corrono il rischio di prendersi una bella cotta per qualcuno che li accarezza per il ■ giusto.

LAVORO

Fare ai **Pesci** il pronostico ■ una soddisfazione in campo professionale, ■ significa renderli felici. Sul primo gradino della loro scala di valori sta sempre il sentimento. ■ se diciamo che un amico ■ rivela sincero tocchiamo un tasto giusto e se sottolineiamo che un collega si dimostra utile, gratifichiamo ■ congenita pigrizia. Se poi aggiungiamo che ■ possibile l'arrivo di denaro, ecco che i **Pesci** drizzano le orecchie. Intendiamoci: per i **Pesci** i soldi non hanno valore, se ■ in quanto è divertente spenderli per avere delle cose belle o per rendere la vita più comoda. Ciò non toglie che i ■ sappiano fare dei sacrifici ed essere molto coscienziosi nei compiti che si assumono. E allora, dobbiamo consigliare ai nati intorno al ■ Marzo di ■ leva su questa loro dote, perché la superficialità potrebbe metterli nei guai. Per tutti gli altri, la settimana ■ ricca di belle notizie, con la possibilità di influenzare qualcuno per ottenere qualcosa. I più fortunati sono i nati in Febbraio, per i quali continua ■ fase di consolidamento in ogni campo ■ vita, non ultimo quello sentimentale cui i **Pesci** tengono tanto.

oroscopo di domani

di AstrOlga

ARIETE (21 marzo - 20 aprile)
Giornata travagliante. Coinvolgerete il vostro amore in un turbine di impegni mondani lontano da casa e farete chilometri. Evitate di costringere il partner a ginnastiche erotiche in luoghi poco e dove potreste essere scoperti.

TORO (21 aprile - 21 maggio)
Vi sentirete soddisfatti perché riuscirete, con amici, a condurre conversazione pacata, senza suono armi prima di voi alla conclusione dei vostri discorsi e che qualcun altro scherzi su quanto direte. Per voi, sarà il massimo.

GEMELLI (22 maggio - 21 giugno)
Vi impunterete come per prezioso di una idea preconcetta e finirete con litigare con amico. Cercherete di spuntarla, inventando dei fatti a supporto tesi; ri- che solo il partner crede a tutto la folle che dite.

CANCRO (22 giugno - 22 luglio)
Una persona anziana, con più esperienza di campo sentimentale, può suggerirvi l'atteggiamento giusto da tenere per perdere definitivamente il partner. Date retta ai consigli e non innervositevi se non riuscirete subito a fare la pace.

LEONE (23 luglio - 22 agosto)
Vi sentirete gratificati nell'orgoglio da successo che coinvolge anche il partner. Il di rappresentare per altri una coppia di prestigio vi renderà più vitali del solito e vi spingerà ad una prestazione sessuale encomiabile.

VERGINE (23 agosto - 22 sett.)
Se non vi decidete ad essere più estroversi e generosi criticati da tutti e finirete con il soffrire di un complesso di persecuzione. Provate a pensare che i soldi sono fatti per essere spesi e che i sentimenti vanno espressi.

(23 sett. - 22 ott.)
Se siete sposati, coniuge e ragazzini trasformeranno vostra domenica in un inferno. siete giovani e vivete in famiglia, i congiunti a dar- regole. I più favoriti certamente quelli che soli a gliere.

(23 ott. - 22 nov.)
certamente nell'amicizia potrete trovare le maggiori non dimenticatevi fare una visita a quella persona anziana famiglia, che non bene, alla quale avete promesso farvi vivo.

SAGITTARIO (23 nov. - 21 dic.)
Avrete molta creatività e vi ingegnerete a cambiare qualcosa vostra casa abbellirla. Creerete un po' di disordine e qualcuno arrabbierà con voi, ma visti i della vostra otterrete il plauso. Divertitevi, allora.

(22 dic. - 20 genn.)
Il partner soltanto a innervosirvi, farete bene a starvene con degli amici. Potrete fare progetti, organizzare programmi e comportarvi da capo- . Il che, lo sappiamo, non vi dispiace. Un ostacolo si dissolve da solo.

(21 genn. - 18 febbr.)
Continuerete ad voglia di mutamenti esperienze . Visto le Stelle favoriscono i cambiamenti, datevi pure perché riuscirete in ogni impresa. L'ideale sarebbe allontanarvi il più possibile da casa.

(19 febbraio - marzo)
Vi sentirete un po' pigri, ma vi trascineranno da qualche parte e vi divertirete moltissimo, dimostrando spirito e addirittura umorismo, nonostante la vivacità velata. Accettate perciò l'invito che vi verrà fatto, senza troppe storie.

NILUS

KOKY

CINEMATOGRAFI

FUORI CITTA'

SAVA: Testacroce.
AVIGLIANA
CORSO: Blade Runner.
BORGARO
ROYAL: Sfinge.
LE
In con papà.
CARMAGNOLA
LUX: Pink Floyd the wall.
MARGHERITA: Amici miei il. Non viet.
CASELLE
ROMA: Porca vacca.
CHIERI
NUOVO CHIERESE: Il conte Tacchia.
Si
GLORIA: La preferisce i rinal.
CHIVASSO
Dié il la poi il scoppia.
Chi osa vince.
CIRIE'
CATALANO: E. T. l'extraterrestre.
ITALIA: Querelle de Brest di R.W. Fassbinder, techn. Viet. 18.
VO: Sylvester Stallone, techn. Non viet.
CUORGNE'
PERONA: Il tempo delle mele 2°.
MARGHERITA: Fitzcarraldo.
GIAVENO
S. LORENZO: Sogni mostruosamente proibiti.
IVREA
POLITEAMA: Il verdetto.
LANZO
CATALANO: Bomber.
MONTANARO
VITTORIA: porno di giovani mogli.
SUPERGA: In viaggio papà, A. Bordi, C. Verdone.
NONE
EDEN: La casa stregata.
O
MODERNO: E.T. l'extraterrestre.
PINEROLO
HOLLYWOOD: Bonnie e Clyde all'italiana.
ITALIA: Arrivano i
RITZ: Cinque giorni, un'estate.
S. GIORGIO: Il tempo delle mele 2°.
S. AMBROGIO
AMBROSIANO: Testacroce.
S. SICARIO
S. SICARIO: Bingo Bongo.
SESTRIERE
FRAITEVE: Amici miei atto II.
SETTIMO
BECCARIS: E.T.
GARIBALDI: Il tempo 2!
MODERNO: gassio, completamente fuso.
CENISIO: E.T. l'extraterrestre.
AMBRA: Storia di Piera.
VENARIA
SUPERCINEMA: Carosello.
DANTE: Spaghetti house.

AVIS
CENTRO TRASFUSIONALE
Via Ventimiglia 1 -

Annunci Economici Facili

La Stampa offre un nuovo servizio: gli annunci economici via filo. Dettate il vostro annuncio a Publikompass (011) 6502165. Riceverete l'indicazione del costo e potrete comodamente effettuare il pagamento presso il più vicino sportello della Cassa di Risparmio di Torino o dell'Istituto Bancario San Paolo di Torino.

Da questo momento il vostro annuncio è in buone mani.

STAMPA SERA
Vendere, comprare, cercare, trovare. Basta telefonare!

OROSCOPO DELLA SETTIMANA di OLGA ZONCA

Per il Sagittario «cotta» in arrivo

(21 Marzo - 20 Aprile)

Continua la fortuna dell'Ariete, in una settimana caratterizzata da attività creativa e da piacevoli avventure romantiche. E' possibile anche un legame sentimentale serio, che offre completezza. Si registrano ore molto spensierate, non aliene dalla consueta impulsività.

TORO (21 Aprile - 20 Maggio)

Se la routine sociale e professionale è serena per tutti e se è possibile godere di molte giornate positive, i nati in Aprile sono egualmente scontrosi e diffidenti, si comportano in modo egoistico e si sentono intimamente insoddisfatti, preda di nostalgie o malinconie larvate.

GEMELLI (21 Maggio - 20 Giugno)

L'incapacità di adattamento alla vita reale, il timore dell'aborrita noia e la tendenza ad inventarsi qualcosa di sensazionale, si traducono nella perdita di ogni occasione concreta. Attenzione: in settimana, il bluff è particolarmente pericoloso.

CANCRO (21 Giugno - 22 Luglio)

Una buona notizia sul lavoro non consola il Cancro di Luglio, preoccupato per una crisi sentimentale che lo agita e gli fa commettere uno sbaglio dopo l'altro. Più razionale il Cancro di Giugno che sfrutta una occasione nella attività e si costruisce, gradatamente, una solida fortuna.

(23 Luglio - 23 Agosto)

Favoriti dalle Stelle i mutamenti in genere. Per i nati in Agosto è il momento di dedicarsi a nuove imprese, romantiche e non, di cambiare qualcosa sul lavoro e, perché no, anche nella sfera degli affetti. I nati in Luglio, al contrario, non devono agire perché sbaglierebbero tutto.

VERGINE (24 Agosto - 23 Settembre)

I nati nel Segno continuano a perdere delle occasioni a causa di pregiudizi e di ingiustificati timori. Occorre essere meno conformisti nel valutare le nuove circostanze, se si vuole uscire sconfitti dalle varie situazioni.

BILANCIA (24 Settembre - 23 Ottobre)

Continua la crisi sentimentale della Bilancia che non riesce a instaurare con il partner un vero dialogo. [illegible] giova ai rapporti e i nati nel Segno devono smetterla di dimostrarsi supersensibili e polemici per ogni piccola divergenza.

(24 Ottobre - 23 Nov.)

In netta ripresa il lavoro e la sfera sociale. Possibilità di influenzare qualcuno e di trarne un vantaggio. Buone notizie sono in arrivo. Quindi lo Scorpione di Ottobre non si lasci prendere da angoscie segrete e non alimenti le sue azioni con l'egoismo, se vuol conservare i valori in cui crede.

SAGITTARIO (24 Nov. - 22 Dicembre)

Ancora possibilità di felici cambiamenti, per molti nati nel Segno. Il Sagittario di Novembre corre sempre il rischio di veder capovolte le sue concezioni di vita, esattamente come i nati il 21 Dicembre. Per tutti gli altri, colpi di fortuna che allargano gli orizzonti.

CAPRICORNO (23 Dic. - 20 Gennaio)

Migliora per tutti la routine professionale e continua, per i nati in Dicembre, la possibilità di consolidamento in ogni sfera della vita. Il Capricorno è nervoso lo stesso, perché si sente deluso e incompreso da un partner frivolo per i suoi gusti.

ACQUARIO (21 Genn. - 19 Febbraio)

Continua la possibilità di ostacoli che richiedono impegno all'Acquario di Gennaio. Tutto bene per i nati in Febbraio: la fortuna è facile, le conquiste sono a portata di mano e il campo sentimentale è sgombro di ostacoli.

PESCI (20 Febbraio - 20 Marzo)

I nati in Marzo agiscono con una intelligenza non comune perché percepiscono gli ostacoli prima che sorgano buoni risultati: l'importante è evitare ogni tipo di superficialità. I nati in Febbraio non corrono il rischio di commettere errori perché la fortuna, una solida fortuna, è dalla loro parte.

Influssi lunari

Se i Pianeti lenti (Plutone, Nettuno, Urano) possono influenzare intere annate, se i Pianeti semi-lenti (Saturno e Giove) fanno sentire i loro influssi nell'arco di un mese, se i Pianeti veloci (Marte, Venere e Mercurio) agiscono nell'arco di una settimana o poco più, la capricciosa, velocissima Luna limita la sua suggestione a poche ore, ma può spingere gli uomini ad azioni... appunto lunatiche. Vediamo dunque la sua collocazione nello Zodiaco, giorno per giorno, e consideriamo le conseguenze.

SABATO — La Luna transita in **Acquario**, da 20° in poi e indica attività creativa, buone amicizie e cambiamenti piacevoli, per i nati dopo il 9 febbraio. Un atteggiamento un po' opportunistico ispira le azioni dei **Gemelli** nati dopo il 10 giugno che facilitano, così, i rapporti con il segno opposto; la sensibilità intima e l'intuizione sicura danno una forza d'attrazione non comune alla **Bilancia** nata dopo il 12 ottobre. Il **Leone** nato dopo il 12 agosto si comporta in modo troppo superficiale; lo **Scorpione** nato dopo il 12 novembre soffre di manie persecutorie. Per il **Toro** nato il 10 maggio si prevede un tradimento, perpetrato o subito.

DOMENICA 13 — La Luna transita in **Pesci** fino a 14°: i nati prima del 5 marzo agiscono finalmente con senso della responsabilità e vivono una giornata senza incertezze. Armonia fra sentimenti e pensieri aiuta l'equilibrio interiore dei nati in **Cancro** prima del 5 luglio che stabiliscono nuovi rapporti di amicizia; intuito e comprensione logica facilitano allo **Scorpione** nato prima del 6 novembre l'intesa con il prossimo. La **Vergine** nata prima del 6 settembre non riesce ad adattarsi ad un nuovo ambiente e critica tutti; il **Saggittario** nato prima del 6 dicembre non riesce a concretare una aspirazione; i **Gemelli** nati prima del 4 luglio perdono una opportunità a causa di atteggiamenti lunatici.

LUNEDI' 14 — La Luna transita in **Pesci** da 14° in poi: sono i nati dopo il 5 marzo a vivere in modo di leggerezza, senza preoccupazioni. Il **Cancro** nato dopo il 6 luglio è romantico senza sdolcinature di cattivo gusto; lo **Scorpione** nato dopo il 6 novembre è passionale senza bieche violenze. La **Vergine** nata dopo il 6 settembre lascia andare la malignità fuori luogo ed è menzognera fino all'autoinganno; il **Sagittario** nato dopo il 6 dicembre fa ritirare da fantasie sterili, prive di adeguata forza creativa; i **Gemelli** nati dopo il 4 giugno mancano di autocontrollo e disperdono le loro energie.

MARTEDI' 15 — La Luna transita fino a 9° in **Ariete**: i nati in Marzo sono così ricchi di slanci sinceri, che il partner non soffre per la carenza di dolcezza. Il **Leone** di luglio assimila con logica un suggerimento dell'intuito e raggiunge, abilmente, una gratificazione per il suo orgoglio. Il **Sagittario** di novembre raggiunge una cosa che desidera sfoderando, diplomaticamente, un atteggiamento accomodante. La **Bilancia**, delusa dalla sua stessa instabilità sentimentale, diventa irascibile; il **Cancro** soffre di impedimenti psichici che rendono difficili i rapporti con il partner; il **Capricorno** limita il concetto di libertà alla propria persona e crea liti nel suo ambiente.

MERCOLEDI' — La Luna transita da 10° a 22° in **Ariete**: sfera sentimentale spensierata, con possibilità di nuove conquiste, per i nati in aprile, prima del giorno 12. Fortuna in amore anche per il **Leone** nato nei primi 14 giorni di agosto e per il **Sagittario** nato nei primi 14 giorni di dicembre che si dimostrano particolarmente arrendevoli con il partner. La **Bilancia** nata tra il 6 e il 14 ottobre è incapace di abbandono di sentimenti e si chiude nella sua torre di avorio; il **Cancro** di luglio, nato prima del giorno 13 manca di slancio in amore; il **Capricorno** nato nei primi 13 giorni di gennaio è teso e instabile dal punto vista emotivo.

GIOVEDI' 17 La Luna transita da 22° in **Ariete** a 5° in **Toro**. Ottimismo e benessere per i nati tra il 7 e il 25 aprile: vincono in amore il **Toro** perché offre sicurezza e l'**Ariete** perché sa essere risoluto. Felicità sentimentale anche per il **Leone** nato dopo il 14 agosto che si dimostra sensuale in maniera raffinata e per il **Sagittario** nato dopo il 14 dicembre che sprigiona magnetismo e suscita curiosità. La **Vergine** e il **Capricorno** nati nei primi cinque giorni del Segno la smettono di analizzare con sospetto le persone e diventano disponibili a nuovi, spensierati incontri. Nervosa e polemica la **Bilancia** di ottobre, nata dopo il giorno 14; angosciato e cavilloso lo **Scorpione** nato nei primi cinque giorni del Segno.

VENERDI' 18 — La Luna transita da 5° a 19° in **Toro**: i nati tra il 25 aprile e il 9 maggio vivono una felice giornata d'amore, con rispetto della fedeltà. La **Vergine** nata tra il 6 agosto e l'11 settembre perde di timidezza e si butta in una nuova conquista; il **Capricorno** nato tra il 27 dicembre e il 10 gennaio ottiene un risultato concreto, in modo simpatico. Lo **Scorpione** nato tra il 28 ottobre e l'11 novembre, esteriormente controllato, ha l'animo in subbuglio ed è pieno di angoscia ingiustificata; il **Leone** nato tra il 28 luglio e l'11 agosto spende troppo per fare bella figura con il partner; l'**Acquario** nato tra il 26 gennaio e il 6 febbraio si dimostra troppo cinico e perde un amico.

Il segno favorito

Le Stelle favoriscono i cambiamenti improvvisi dell'**Ariete**, mentre la settimana viene caratterizzata, per i nati in questo Segno indisciplinato, da attività e da molte avventure amorose. I nati a cavallo di Marzo-Aprile possono pensare ad un legame duraturo e stabile, tutti gli altri vivono spensieratamente, guidati dalla loro intuizione e spinti a felici decisioni dalla sensibilità impulsiva. I contatti con il prossimo vengono affrontati all'insegna della socievolezza e quello scagliarsi a bassa, tipico dell'**Ariete**, che difficilmente si preoccupa di provocare danni con il suo violento passaggio. Dovunque, l'**Ariete** conquista simpatie. Sul lavoro, l'intelligenza rapida e volta verso l'azione, in maniera istintiva più che razionale, riuscirà a carpire il [illegible]. L'inesauribile **Ariete**, leale e impaziente, può dunque afferrare la fortuna nel modo diretto che preferisce, senza bisogno di quella diplomazia o di quei compromessi che non fanno parte del suo bagaglio caratteriale di ragazzino esagitato.

La Luna dice che...

Il segno in difficoltà

Il plantigrado **Capricorno** di gennaio è nervoso. Lui che ama programmare a lunga scadenza potrebbe prendere una decisione improvvisa del tutto errata, spinto da intima agitazione. Oppure, difendere con troppa intransigenza quelli che ritiene i diritti e incrinare i rapporti con qualcuno. Sul lavoro, ogni novità irrita il senso organizzativo del **Capricorno**, perché lo distrae dal suo interessarsi di una cosa alla volta. Sembra inoltre che qualcuno faccia dell'ironia sulla mancanza di duttilità del **Capricorno** e lo mandi in bestia lui sostiene di odiare gli scherzi, mentre dimostra di non sopportare di essere l'oggetto. In amore, le cose vanno anche peggio: il partner è disorientato, non prende le cose sul serio, si rifiuta di fare dei drammi per la più piccola cosa e vorrebbe coinvolgere il Capricorno in divertimenti mondani. Insomma, l'atmosfera che circonda il **Capricorno**, in casa e fuori, non è adatta ai nati nel Segno che, a qualunque età, sono in fondo dei pantofolari.

Consigli

AMORE

Il **Sagittario** può suscitare delle critiche perché ogni cosa gli va bene, o essere invidiato per la sua felicità sentimentale. In amore, infatti, si registrano bellissime storie, vuoi durature e stabili con un partner congeniale, vuoi divertenti e spensierate con persone occasionali, ma ricche di carica umana. I legami impegnativi, che comportano un cambiamento di vita e che fanno rinunciare alla tanto sbandierata libertà, possono riguardare i nati in Novembre o nei primi giorni di dicembre. Le avventure romantiche, le nuove occasioni ogni giorno diverse, l'incontro con qualcuno che prende l'amore alla leggera, i rapporti espliciti, gratificano la curiosità e lo spirito avventuroso del **Sagittario**, mentre gli permettono di non rinunciare agli altri hobbies del momento. Perché il **Sagittario** ama la conquista più di quanto non desideri il concentrarsi di un rapporto; preferisce la caccia in quanto tale, perché della preda, con tutti gli impegni che ha, non sa cosa farsene. Ma se è vero che al **Sagittario** piace divertirsi, ecco che in Settimana tutti corrono il rischio di prendersi una bella cotta per qualcuno che li accarezza per il verso giusto.

LAVORO

Fare ai nati il pronostico di una soddisfazione in campo professionale, non significa renderli felici. Sul primo gradino della loro scala di valori sta sempre il sentimento. Ma se diciamo che un amico si rivela sincero tocchiamo un tasto giusto e se sottolineiamo che un collega si dimostra utile, gratifichiamo la loro congenita pigrizia. Se poi aggiungiamo che è possibile l'arrivo di denaro, ecco che i **Pesci** drizzano le orecchie. Intendiamoci: per i **Pesci** i soldi non hanno valore, se non in quanto è divertente spenderli per avere delle cose belle e per rendere la vita più comoda. Ciò non toglie che i **Pesci** sappiano fare dei sacrifici ed essere molto coscienziosi nei compiti che si assumono. E allora, dobbiamo consigliare ai nati intorno al 6 Marzo di far leva su questa loro dote, perché la superficialità potrebbe metterli nei guai. Per tutti gli altri, la settimana è ricca di belle notizie, con la possibilità di influenzare qualcuno per ottenere qualcosa. I più fortunati sono i nati in Febbraio, per i quali continua la fase di consolidamento in ogni campo della vita, non ultimo quello sentimentale cui i **Pesci** tengono tanto.

Tornei Partite Curiosità GLI SCACCHI

Ferruccio Pezzuto

1. Sul tema della Siciliana, una palestra di analisi
2. Open «primavera» a Collegno, e incontri a squadre
3. Grand Prix «semilampo», siamo a buon punto
4. Le partite dei lettori

1 Una difesa Siciliana

Vi sono numerose varianti di aperture conosciutissime sulle quali da decenni i teorici stanno svolgendo analisi senza riuscire a esprimere un giudizio definitivo sulla posizione cui danno luogo. Di tanto in tanto qualche partita di torneo sembra far pendere la bilancia da una parte o dall'altra, impressione che viene puntualmente smentita da una partita successiva.

Vediamo, per esempio, la seguente Difesa Siciliana. **Ljubojevic-Portisch** (Olimpiade di Lucerna): 1. e4, c5 2. Cf3, d6 3. d4, cxd4 4. Cxd4, Cf6 5. Cc3, a6 6. Ag5, e6 7. f4, Ae7. *Altri seguiti sono 7. ...,Db6 (la variante detta del pedone avvelenato) e 7. ...,b5 8. Df3, Dc7 9. 0-0-0, Cbd7 (il Nero non può giocare 9. ...,0-0 per 10. Ad3, Cc6 11. Cxc6, bxc6 12. e5, dxe5 13. Dh3) 10. g4, 11. Axf6, Cxf6 12. g5, Cd7 13. f5 (le mosse fin qui giocate sono considerate i migliori. Il tredicesimo tratto del Bianco è oggetto di valutazioni contrastanti. Da considerare anche 13. a3), Cc5 (i nostri lettori possono verificare perché 13. ..., Axg5+ e 13. ..., Ce5 sono favorevoli al Bianco)* 14. h4 *(nei degli anni sono state tentate, con alterna fortuna, 14. f6, 14. fxe6, 14. a3, 14. g6, 14. Tg1, 14. b4)*, b4 15. Cce2, 16. Cb3, Ab7 17. Cg3, 0-0-0 *(in una partita dell'80 il Nero giocò 17. ..., Tc8 18. Th2, d5!)* 18. Ac4 *(il Bianco deve assolutamente prendere il possesso della d5 se non vuole cedere l'iniziativa)*, Cxe4 19. Ad5, Cxg3 20. Dxg3, Rb8 21. The1, Tc8 22. Dg2, Axd5 23. Txd5, Db6 24. Te4, Tc7 25. Dg4 *(minaccia 26. Txb4)*, Ra7 26. Txb4, De3+ 27. Rb1, h5 28. Dd1, Thc8 29. Df1 *(minaccia matto con 30. Dxa6+, Rxa6 31. Ta5)*, 30. Ta5, Ta7 31. Dh1+, il Nero abbandona.

● Oggi pomeriggio, alle ore 15,30, il maestro Maurizio Corgnati terrà una simultanea con orologio nella sede della Società Scacchistica.

Scrivete a:
Stampa Sera, rubrica «Gli scacchi» - Via Marenco 32 - Torino

2 Tutti gli appuntamenti della settimana

Molti gli appuntamenti da segnalare questa settimana. Iniziamo subito con il primo «Torneo open Primavera» organizzato dal circolo Aurora di *Collegno*, in programma a partire dal 21 marzo. Il calendario di gioco prevede 8 turni a sistema italo-svizzero; tempo di riflessione 1h e 30' per le prime 40 mosse più 15' per terminare la partita. Si giocano due partite la settimana, con inizio alle ore 21, lunedì e venerdì. Iscrizione lire 7500. Sede di gioco: via Bolzano 5, Collegno.

Passiamo agli incontri a squadre. Venerdì 18 marzo, a *Carmagnola*, incontro di andata tra le rappresentative del circolo I Delfini e del Gruppo Scacchi Fiat, con 12 giocatori per squadra. La gara si svolgerà presso «Il Caffè» di c.so Sacchirone.

Un interessante pentagonale prenderà il via il 9 aprile. Gareggeranno le rappresentative dei circoli *Zona 34* di Orbassano, *La Stampa*, *Circolo dipendenti comunali*, *Fiat* e *Sip*. I incontri, aperti a giocatori di categoria sociale e inclassificati, saranno su 10 scacchiere. Tempo di riflessione 1h più 30' per concludere la partita.

Nella sede della *Società Scacchistica Torinese* (via Galliari 6) ultimo turno, lunedì prossimo, del campionato torinese open. Al comando della classifica provvisoria troviamo Di Donna, Giorda e Manzardo a quota 6, e poi Cerruti a 5,5 e una partita in busta; martedì 15 inizierà il ciclo di lezioni del maestro Fabbri su «Strategia e tattica nei finali» (iscrizione lire 5000). Segnalo, infine, ogni lunedì dalle 18 alle 19,30 la «Caccia all'errore» con la presenza di un maestro a disposizione dei presenti per rispondere alle loro domande.

3 I circoli cittadini al Grand Prix semilampo

La proposta di dare vita a un Grand Prix «semilampo» con la partecipazione di tutti i circoli cittadini e della provincia, proposta sostenuta ed ospitata dalla nostra rubrica, è finalmente prendendo corpo in seguito alle riunioni promosse dal coordinamento dei circoli scacchistici. Possiamo già anticipare alcune date della nuova manifestazione, di cui si sta mettendo a punto il regolamento che dovrebbe consentire la più ampia partecipazione di giocatori, con classifiche differenziate per categorie. La gara sarà dotata di un ricco montepremi.

Queste le date del Grand Prix concordate:

Data	Manifestazione	Circolo org.
22-24/5	Camp. provinciale	Carmagnola
18/6	Trofeo dell'amarena	Trofarello
10/7	Trofeo Val Sangone	Zona 34
18/9	Torneo dip. comunali	Crdc
16/10	Open Internazionale	Ciriè
12/11	Open	Valo
11/12	Camp. piemontese	S.S.T.
17/12	Trofeo Gen. Cascino	Susa

Tutti i circoli interessati alla manifestazione sono invitati a farsi avanti per proporre un loro torneo «semilampo» al Coordinamento dei circoli scacchistici.

La partita

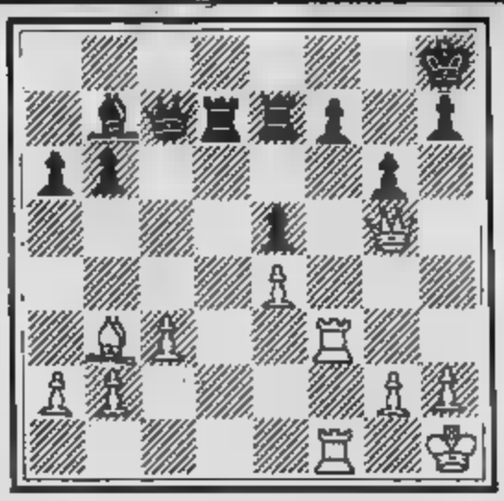

Facciamo una rapida carrellata sui principali tornei italiani appena terminati. Com'è ormai consuetudine, gli stranieri hanno fatto man bassa ovunque. Al torneo Fide di Roma, organizzato dal Bancoroma, vittoria, per il secondo anno consecutivo, dell'ungherese Pinter davanti a Toth e Tatai; a Genova primi assoluti risultati Ljubisavlievic e Vujovic. Al Festival di Bologna, infine, successo di un altro jugoslavo, Mrdja.

Dalla gara di Genova propongo la posizione riportata in diagramma (partita Ljubisavlievic-Salazar) che mostra un classico schema di attacco all'arrocco. La mossa è del Bianco: 31. h4, Axe4 h5, 33. Td1, f6 34. Txf6, Db8 35. Tdf1, Af5 36. T6xf5, il Nero abbandona.

Le vostre partitissime

Si sta svolgendo un torneo del circolo *La Stampa* con la partecipazione di 24 giocatori. Nel secondo turno propongo un'interessante partita «irregolare». **Riaudo-Farina:** 1. e4, b6 2. d4, Aa6 3. c4, 4. Cc3, Ab4 5. Ad2, Cf6 6. Ad3, Axc3 7. Axc3, Ab7 8. f3, Ch5 9. Ce2, a5 10. Dc2, Ca6 11. a3, Dg5 12. g3, 0-0 13. f4, Dh6 14. 0-0-0, c5 15. d5, exd5 16. exd5, b5 17. cxb5, Axd5 18. bxa6, Axh1 19. Txh1, d5 20. Ad2, Cf6 21. f5, Dh3 Cf4, Dg4 23. Ae2, Dg5 24. Cxd5, Dxd2 25. Cxd2, Cxd5 26. Dxd5, Td8 27. Dc4, Td6 28. Td1, il Nero abbandona.

PARLIAMO DI BRIDGE

a cura di Walter Brunati

E voi, giochereste?

Nel corso di un torneo a coppie al Circolo del Bridge di Torino, la simpatica signora Alessandra Grossi si è trovata di fronte a una difficile scelta tecnica.

Con queste carte in Sud, avreste giocato al suo posto?

NORD	SUD
♠ DF10	♠ AR8XXX
♥ R	♥ FXXX
♦ ARXX	♦ X
♣ 10XXXX	♣ RX

La dichiarazione: Sud: 1 Picche; Ovest: Passo; Nord: 4 Picche e tutti passano. Ovest attacca con una cartina di cuori per il Re del morto e l'Asso di Est che ritorna a picche per il 10 di Nord. Adesso si prospettano almeno due buone possibilità di mantenere l'impegno:

A) *Asso e Re di quadri (sul quale si scarta una cuori della mano), poi quadri dal morto per il taglio Cuori tagliata e Fante e quadri dal morto tagliata con l'8 se Est risponde.*

Supposto che l'8 tenga, si gioca l'ultima carta di cuori e la si taglia con Donna di picche. Quindi fiori verso il della mano sperando nella buona posizione dell'Asso o, comunque, nell'impossibilità che l'avversario riesca a promuoversi, l'Asso di fiori è mal messo, una levée di atout (l'eventuale 9 terzo). Invece Ovest surtaglia l'8 di picche (essendo 4 quadri divise 5-3 la quinta in Est) questa linea di gioco risulta ancora vincente tutte le volte che Ovest non possiede la terza di atout.

B) *In presa con il 10 di picche del morto Sud può decidere, come piano di gioco alternativo, d'intavolare una cartina fiori dal morto verso il Re della mano sperando nell'Asso ben messo o, comunque, nell'affrancamento fiori.*

Lasciamo agli esperti in percentuali la valutazione della migliore linea di gioco.

Ed com'erano disposte le carte nella realtà:

	♠ DF10 ♥ R ♦ ARXX ♣ 10XXXX	
♠ 9X ♥ DXXX ♦ FXX ♣ DXXX	N O E S	♠ XX ♥ AXXX ♦ D10XXX ♣ AX
	♠ AR8XXX ♥ FXXX ♦ X ♣ RX	

Tornei e classifiche

Si è concluso domenica 6 marzo al Grand Hotel del Mare, a Bordighera, il 6° Torneo internazionale di bridge a coppie libere, ultima gara della «Philip Morris European Bridge Cup», manifestazione che si può equiparare a un Super Prestige di circuito.

Essa si articola in 10 tornei a coppie libere che iniziano in agosto in Svezia e terminano, appunto, a Bordighera. Il miglior 15% delle coppie disputerà la finalissima di Montecarlo a fine marzo.

L'interesse per questo torneo è andato negli anni aumentando, anche perché la finalissima è dotata di un monte premi di 70 milioni, facendo sì che vi convergano i migliori giocatori.

Bordighera ha visto l'affermazione, su 180 coppie partecipanti, di Bellentani-Leonardi (Milano), alle cui spalle si sono classificati nell'ordine:

2° Levi-Vivaldi (Torino);
3° Gawrys-Moszowinski (Pl);
4° Tintner-Solari (Fr);
5° Wilcosz-Szenberg (Pl).

Le altre coppie italiane si sono così piazzate:

22° Dubois G.-Magnani E.;
35° Guidotti-Guidotti;
37° Rebora-Pietri;
43° Granelli-Di Nardo.

Scrivete a:
Stampa Sera, rubrica «Parliamo di Bridge»
Via Marenco 32 - Torino

VITO PITTALA'

Dopo anni di «fame nera», ecco che ora si riscopre quanto mangiavano bene i nonni

E DA OGGI, DIETA! (PASTA, OLIO, PANE)

Termina oggi, sabato 12 marzo, al Teatro Cavour, il primo Convegno Internazionale «Cultura e Storia dell'Alimentazione», organizzato (un tema al giorno, a partire da martedì scorso) da Comune, Camera di Commercio, Amministrazione provinciale di Imperia, Regione Liguria.

Patrocinio di vari ministeri, dell'Università di Genova, dell'Istituto nazionale per la Nutrizione e di quello per il Commercio Estero. Oltre settanta i relatori — per la maggior parte docenti universitari — provenienti da Brasile, Francia, Germania, Giappone, Grecia, Olanda, Spagna, Stati Uniti, Portogallo, oltre che, naturalmente, dal nostro Paese.

Presieduta dallo storico Alberto Tenenti, la giornata inaugurale era dedicata a «*Il cibo e il segno*», all'esame cioè del come, nelle varie culture, le vivande assumono funzione di «comunicazione» tra gli strati sociali. Fra gli oratori, il professor Montanari, dell'Università di Bologna («*Il linguaggio del cibo: valori, simboli, messaggi alimentari nel Medioevo*»), il professor Bresc, dell'Ateneo di Parigi («*Valori simbolici del pane nella cultura musulmana del Medioevo*»), il professor Lombardi Satriani, dell'Università di Calabria («*Alimentazione e ideologia della morte nella cultura folcloristica tradizionale del Sud d'Italia*»).

Il medesimo studioso ha presieduto la giornata successiva che, intitolata «*Alimentazione e storia*», ha ricordato usi, problemi e provvedimenti in materia dal Medioevo ai poi. Hanno riferito, tra gli altri, i professori Nada Patrone (Università di Torino) e Kellenbenz (Ateneo di Norimberga). Giovedì s'è parlato di «*Cultura e modi dell'alimentazione*»: presidente M. Aymard, della Maison de Science de l'homme di Parigi, tra gli oratori il professor Lanternari dell'Università di Roma (Cibo e spreco. Abbondanza simbolica e spreco nelle società povere). I professori Dumenge, Devisse, Maconi e Romano (rispettivamente sui cibi a base di alghe in Giappone, sull'alimentazione degli africani antichi, sul grano si nutrono i pastori dell'Africa Orientale e si mangia in America).

Il professor Romano ha presieduto il tema della giornata successiva, «I cereali», ospitata nel salone della Camera di Commercio, mentre al Teatro Cavour si svolgevano le relazioni sulla «*Dieta mediterranea: pasta, pane e olio d'oliva*» (presidente, il dottor Tiscornia, che guida la società italiana per lo studio delle sostanze grasse).

Tra coloro che hanno parlato dei cereali, i professori Lopez (Yale University, New Haven), Kaplan (Cornell University, Ithaca New York), Cavalcanti (Università di Calabria) e il dottor Masinari (dell'omonima riviera di Merano-Lomellina).

A illustrare la dieta mediterranea, tra gli altri, i professori Arrigo (direttore dell'Istituto di fisiologia umana dell'Università di Genova), Viola (Primario medico dell'ospedale San Giovanni di Roma), Tomassi (dell'Istituto nazionale della nutrizione) e Venerando (direttore dell'Istituto di Medicina dello Sport).

Due sedi ancora oggi: «*L'olio e il vino*» alla Camera di Commercio (presidente il professor Pistarino dell'Università di Genova) e «*Pasta e pane*» al Teatro Cavour (presidente il professor Mariani Costantini, direttore generale dell'Istituto nazionale della nutrizione).

Dell'uso dell'olio nell'Italia meridionale parlano i professori Naso (Università di Torino), Iorio (Ateneo di Bari) e Cherubini (Università di Firenze). Sull'uso, e le conseguenze, del vino nella Francia dal XVI al XIX secolo il professor Nahoum-Grappe (Università di Parigi X, Nanterre); il vino di Bordeaux nel 1700 è tema della relazione del professor Jeannin (Ecole haute etudes en science sociai, Parigi).

Una decina di relatori per «*Pasta e pane*», tra cui i dottori Agnesi (presidente dell'Unione industriali pastai italiani), Gronchi (della Federazione italiana panificatori), Ticca (dell'Istituto nazionale della nutrizione) e Fabriani (presidente onorario dell'Associazione internazionale di chimica dei cereali).

Servizi di Ornella Rota

Valorizzate la frutta fresca ma non dimenticate la secca

Dice Orazio Sappa, segretario generale della Camera di Commercio di Imperia, dottore in agraria: «Con questo convegno poniamo una serie di domande ai dietologi, agli studiosi negli istituti di ricerca, ai politici. Alle risposte siamo interessati tutti, non foss'altro perché la dieta mediterranea può significare grossi vantaggi per la nostra [illegible]

Le ripercussioni potrebbero rivelarsi davvero notevoli se decidessimo di valorizzare adeguatamente a livello internazionale le risorse più naturali della nostra terra: cioè grano (quindi pane e pasta), olio, sapori (cipolle, rosmarino, prezzemolo, aglio, basilico, peperoncino rosso, pinoli [illegible] fiera), vino.

Sono gli alimenti [illegible] usati tradizionalmente nel bacino Mediterraneo, e non solo strettamente in esso, perché, se è vero che a Roma da secoli si mangia la bruschetta al Sud vi si aggiunge una fetta di pomodoro, è anche altrettanto vero che in Piemonte si usa, sempre, degustare la «soma», che è ugualmente [illegible] pane e olio, e, in più, profumata con l'aglio.

A questi alimenti-base si dovrebbero aggiungere la frutta fresca (se una dissennata rapacità di guadagno ai danni dei coltivatori non li inducesse, come in [illegible] sovente accade, a buttarla piuttosto di venderla troppo sottocosto), la frutta [illegible] (tipica, questa, delle mense meridionali), i formaggi di capra e di pecora diventati rari anche questi.

La dieta mediterranea è stata scoperta e pubblicizzata negli Stati Uniti, in Svezia, in Finlandia; i vantaggi sull'organismo umano sono stati confermati da anni di ricerche.

Due cucchiai d'olio crudo presi a digiuno la mattina

Prima di tutto l'olio: da usare sempre e comunque, preferibilmente crudo. Ricerche condotte dal professor Papasteriadis, dell'Università di Atene, confermano che, il suo Paese, dove è elevato l'uso dell'olio d'oliva, è bassa l'incidenza di mortalità per arteriosclerosi e per infarto. Gli stessi studi dimostrano che, contemporaneamente alla recente preferenza dei greci verso altri grassi, si è verificato un [illegible] del colesterolo e della mortalità coronarica.

Al Congresso il professor Viola ha aggiunto che, in particolare, l'olio fa bene allo stomaco (mitiga le irritazioni), all'intestino (favorisce gli stimoli), alla cistifellea (che viene attivata).

La scuola dietetica di Ginevra consiglia due cucchiai d'olio al mattino, a digiuno, per favorire la buona funzionalità delle vie biliari, prevenire la calcolosi e incrementare la digestione.

Per quanto riguarda la pasta, varie relazioni hanno dimostrato che è ricca di proteine, fosfato, calcio, ferro, potassio e contiene pochi sali e grassi. Dunque fa solo non fa ingrassare, ma, ciò che più importa, giova anche al cuore. Questi benefici si ottengono naturalmente, a condizione di mangiarne in quantità non eccessiva. Medesimo discorso per il vino: mezzo litro al giorno aiuta la digestione.

E' dal '300 il primo supermarket

Nel 1300, [illegible] a Imola il primo supermercato; testimoniano le cronache dell'epoca che vi si poteva trovare dallo stagno ai dolciumi, ai medicinali ai legnami al pesce, dai finimenti per cavalli all'olio.

L'olio è notoriamente produzione tipica della zona di Imperia: al Congresso, venerdì mattina, è stato presentato il manuale [illegible] perfetto assaggiatore di olio, mestiere che [illegible] perdendosi, causa anche le sofisticazioni nel settore.

Ma non è da credere [illegible] le adulterazioni siano problema solo di oggi: nel 1820, in Inghilterra, esse provocarono proteste così forti da indurre a discussioni e dibattiti a livello governativo.

Dalle sofisticazioni [illegible] oggi nemmeno il cibo più elementare, genuino per antonomasia, cioè il pane (infatti in alcune zone, principalmente nell'Italia settentrionale, è particolarmente cattivo). Nel '300, i musulmani siciliani o Gerbini usavano giurare sul pane: lo testimoniano atti notarili dell'epoca, scoperti nell'isola. Il pane quale oggetto caro al rispetto e ai valori si ritrova, oltre che nell'area cristiana, anche in più punti della cultura mussulmana, nel Medio Evo e anche nel mondo moderno (ad esempio in alcune zone della Turchia e del Marocco).

Nelle società contadine arcaiche, il pane veniva sovente sentito come garanzia della possibilità di un qualche dialogo tra vivi e morti. Piero Camporesi ricorda che in [illegible] te zone rurali anticamente bisognava preparare l'impasto del pane immediatamente dopo un decesso. Nelle campagne di Sidemo, in Calabria, ancora oggi è usa deporre nelle bare dei vecchi un pane, una bocca d'acqua, una bottiglia di vino.

Alla Sicilia risalirebbe anche l'invenzione della pasta, nel 1100. E' un'opinione diffusa, non suffragata da documenti scritti. In merito, la prima testimonianza sicura è invece un contratto genovese del 1244, che parla di «pasta lisca, lasia secca» (la trenette?). La [illegible] di questo scritto essendo ancora poco diffusa, è tuttora opinione frequente (principalmente in America ma anche da noi) che il primo «campione» di pasta venga dalla Cina, importata da Marco Polo, di ritorno a Venezia nel 1295.

PARLIAMO DI BRIDGE

Battaglia delle Bermude...

Incontro il prof. Vito Pittalà nella bella sede del Circolo del Bridge di Torino. Nato in Sicilia, a Mineo. Teodoro (Messina), nel 1927, si trasferì giovanissimo a Torino dove si laureò in ingegneria e dove è professore di tecnologia aeronautica presso il VII Istituto per periti aeronautici «Carlo Grassi».

E' uno dei giocatori più titolati in assoluto: pluricampione d'Italia e d'Europa, fu protagonista nelle vittorie della squadra italiana ai campionati del mondo alle Bermude, nel 1975, e a Venezia nel 1976.

— Professor Pittalà, nell'ambito dei «giochi intelligenti» scacchi e bridge occupano [illegible] i primi posti. E' possibile un parallelo tra i due?

«Direi che l'evidenza ci mette subito di fronte a una differenza fondamentale. La partita di scacchi si conduce da soli contro un avversario solo; in quella di bridge è in [illegible] una coppia a fronteggiare un'altra coppia. Ciò è ricco di implicazioni e conseguenze. Bisogna superare, in più, tutte le difficoltà di affiatamento con il compagno, il moto istintivo che porta a scaricare su di lui la responsabilità degli errori, gli inevitabili attriti. Senza contare che anche gli avversari sono due, le sfumature psicologiche, gli stati d'animo che si [illegible] durante una partita sono infiniti. Anche a scacchi, è vero: però lo scacchista è solo deve rendere conto delle [illegible]; il bridgista condivide onori e oneri, è responsabile, nel colpo il genio [illegible] nell'errore, anche del [illegible] compagno».

— Ma la teoria, i testi, in quale misura costituiscono una guida cui poterai affidare?

«Nel bridge si può dire che ogni colpo è un colpo nuovo. Ci sono le situazioni analizzate e studiate da eminenti bridgisti, da eminenti esperti; ci deve essere, sì, un buon supporto teorico durante la licita e la giocata della carta, tuttavia direi che il grande giocatore è essenzialmente persona di fantasia e di intuito. Per di più, ritornando al confronto con gli scacchi, c'è anche quest'altro particolare. Sulla scacchiera la situazione delle forze in campo è palese nella sua totalità, chiaramente; nel bridge, invece, le carte degli avversari sono coperte e anche se si può arrivare a supporre quali verosimilmente possano essere, ciò non assumerà mai il valore dell'evidenza».

— Quale ruolo gioca il caso nelle [illegible] di un incontro? C'è, in [illegible] parole, una parte di fortuna?

«Nessun ruolo e niente fortuna. Nel bridge agonistico ogni coppia gioca anche [illegible] le carte dell'avversario. In questo senso dopo la prima fase di gioco (sala aperta) il direttore di gara manda le stesse smazzate — contenute nel *board* — in sala chiusa dove i compagni le giocheranno [illegible] e posizioni invertite. Vince chi ha totalizzato il punteggio più alto. Niente fortuna».

— Che cos'è il «board», professore?

«E' un contenitore, che si chiude a libro, munito all'interno di quattro tasche contrassegnate con N, E, S e O. I giocatori inseriscono le carte nella tasca corrispondente alla posizione che occupano al tavolo».

— Come mai relativamente poche [illegible] giocano a scacchi e tantissime a bridge?

«Non so. E' una domanda delicata, bisogna essere cauti. Forse per ragioni di comunicativa. Forse nel bridge c'è una componente di socializzazione, di compagnia che [illegible] si trova negli scacchi. Si gioca a bridge, e legittimamente, anche per stare insieme, per fare quattro chiacchiere. Non dimentichiamoci che [illegible] è solo un gioco professionistico, anzi, nella stragrande maggioranza dei casi [illegible] lo è. Però, in genere, le donne hanno minor fortuna degli uomini nel bridge agonistico. Sarà forse che molte signore giocano a volte un po' [illegible] riflettere... Ciò non toglie che ci sia stata qualche donna ai campionati assoluti: la Sobel, la Marcus, Anna Valenti, a Livorno».

— La [illegible] a Torino?

«Rinetta Fubini. Rinetta Fubini è un'ottima giocatrice. Le signore, poi, hanno vinto tre campionati italiani a squadra miste: la signora Duprè e la signora Fubini con Firpo e Pittalà».

— E la battaglia [illegible] Bermude?

«E' stata il campionato del mondo del 1975, e tutte le gare che ho fatto la più memorabile. Penso che, in assoluto, non trovi un equivalente negli annali del bridge e rappresenti un evento che ben difficilmente avrà modo di ripetersi.

«Dopo le mani della finale contro la squadra degli Stati Uniti, cioè a metà gara, eravamo in svantaggio di ben 77 punti e non per il miglior gioco degli avversari ma per una serie di errori nostri determinati dalle infelicissime condizioni psicologiche in cui ci trovavamo a causa delle illazioni da parte del capitano del team Usa circa presunte scorrettezze di una coppia azzurra, Facchini e Zucchelli.

«Eravamo come una squadra di football che iniziasse il secondo tempo della partita in svantaggio di 4 a 0. La vittoria sembrava impossibile. Ciononostante abbiamo dato inizio ad un gioco così perfetto che non poteva non dare dei frutti. Abbiamo rimontato e superato gli avversari di molti punti m.p. Ci aggiudicavamo il tredicesimo titolo mondiale!

«Una curiosità: per la prima volta in un campionato mondiale venne adottato il sipario, un marchingegno che impedisce ai giocatori di guardarsi in faccia».

— Domando al pluricampione d'Italia, d'Europa e del Mondo se il bridge sia redditizio.

«*Sono una persona modesta* — risponde —, *ho sempre solo giocato per divertirmi. Da noi non c'è professionismo, tranne che in poche, rare eccezioni. In Italia di bridge non si campa*».

Paolo [illegible]

Residenza al Castello

IN ALPIGNANO
COSTRUITA NELLA TRADIZIONE
MATTONE SU MATTONE

e poi

appartamenti da 55 mq. a 130 mq.
possibilità di giardini privati, riscaldamento individuale, totale isolamento termico.

in più

PREZZO CONVENZIONATO CON IL COMUNE

mutuo agevolato
INFORMAZIONI
CONSORZIO CO.R.I.E.P.
Via Lamarmora, 31 - TORINO
TELEFONARE: (011) 58.40.95 - 50.66.10
OLIVA & BARONETTO

ECONOMICI

19 Vendita alloggi

UTIP 547.828 libero Crocetta via Vespucci salottino 3 camere cucina bagno. L. 120.000.000 dilazionabili.

UTIP 547.828 libero adiacente via Mongrenevo via Crissolo 3 camere cucina L. 18 milioni contanti più dilazioni.

UTIP 547.828 libero piazza Adriano signorile salone 3 camere cucina bilngressi. Facilitazioni permute.

VENDO 2 alloggi liberi ognuno di camera cucina bagno stesso piano volendo abbinabili zona precollinare. Tel. 657.472.

Carlo Alberto libero ristrutturato studio letto salone 3 servizi 4° piano ascensore. Tel. 530.821.

Genova vendesi appartamento signorile 5° piano camere cucina doppi . Tel. ufficio 537.715 - 517.225.

VIA Segantini ingresso camere cucina bagno ripostiglio accessori L. 50 milioni Immobiliaresuperga 443.252.

precollina impresa vende alloggi signorili da 60 a 150 mq in palazzina d'epoca ristrutturata. Tel. 839.7191.

VILLA bifamiliare libera Torino Palermo grande abitabilità giardino forte mutuo. Galotto 741.3131.

LA libera prestigiosa a Pianezza mq 180 giardino mansarda box taverna tta ottime rifiniture. Tel. 515.732.

VILLA libera prima cintura Torino te su piani mq 250 abitabili più giardino dilazioni. Tel. 650.7073 - 650.7784.

VILLA Orbassano recente signorile unifamiliare vendo libero. Prezzo interessante. Telefonare 364.491.

VILLA PRECOLLINARE
primi ottima panoramica circa mq 1000 abitabili eventualmente divisibili tripli ingressi autorimessa parco mq circa km 1 Corso Casale servita bus. Telefonare 556.196.

VILLA precollina uni-bifamiliare libera S. Mauro panoramica grande abitabilità giardino mutuo. Galotto 741.3131.

VILLA prestigiosa a Rivarossa in residence vendesi Rivalnala 842.831 - 842.609.

VILLA Rivoli 2 piani e mansarda mq 340 mq 1000 vuota lire milioni. Austa 598.807 - 597.774.

VILLA unifamiliare libera Mirafiori, salone 3 camere cucina 2 box giardino. L. . Tel. 515.732.

VILLARDORA
bifamiliare con giardino vendo. Tel. 011 658.479 - 650.6764.

VILLE Trofarello posizione centrale precollinare signorili con gi como- servizi impresa vende Telefonare 944.0151.

VOLPIANO appartamento di tinello cucinino ampia metratura auto Tel. 911.2767.

piazza Omero 2 camere tinello servizi casa recen vendo libero L. 66 milioni Telefonare 364.491.

ZONA Studio 2 camere cucina ingresso bagno 1° piano lire 62 milioni eventuale mutuo. Telefonare 779.481.

casa con riscaldamento cen- ingresso camera cucina bagno Germanasca. Fiduciaria Immobiliare

20 Domande affitto

e impiegato cercano vani e servizi zona S. Salvario Milleforti o limitrofe. Telefonare 749.6132 - D12.

IMPIEGATO tecnico solo ricerca 2 camere cucina servizi zona centro-semicentro o limitrofe. Telefonare 749.6132 - B12.

OPERAIO impiegata cercano cucina servizi zona Milano Settimo Torinese limitrofe. Tel. 749.6132 E12.

PROFESSIONISTA ottime referenze ricerca in affitto a appartamento di 120 mq no arredato. Telefonare 547.250.

SOCIETA' ricerca per propria selezionata clientela alloggi ammobiliati ad transitorio 6/12 mesi. Tel. .

21 Offerte affitto

A. A prossimi sposi affittasi alloggio zona Robassomero ingresso soggiorno 2 re servizi. Tel. Mobilificio 730.550.

A. CROCETTA ufficio prestigioso mq 300 piano rialzato divisibile due (doppi ingressi) box. Tel. 651.918.

A. FIDALCASE affitta Barriera Milano uso transitorio L. 220 mila mensili. Tel. 501.246.

FIDALCASE affitta corso Turati prestiufficio salone vani 3 servizi mq 170 L. 1 milione. Tel. 501.246.

A. STUDIO PENTO affitta arre- 2-3 vani moderni centrale L. 250 mila casa non residenti.

A. UFFICIO zona corso Vittorio (Po) ingresso 4 camere servizi. Tel. 651.918.

A. UNICASE affitta arredato via Cibrario ingresso camera cucinino bagno 5° piano L. 280 mila. Tel. 334.929.

A. UNICASE affitta arredato S. Mauro salone 2 camere cucina 2 bagni box in complesso residenziale. Tel. 334.929.

ABBIAMO prestigiosi uffici varie dimensioni stessa casa. Telefonare Alvim 748.107.

ABICASE affitta corso Belgio miniappartamento elegantemente arredato piano vicollina L. 300 mila. Tel. 510.853.

ABICASE affitta precollina signorilissimo a referenziati piedi-a-terra elegantemente arredato soggiorno cucibiservizi. .

ABICASE piazza Rivoli affittasi camera tinello cucinino servizi mila mensili. Telefonare 556.805.

AFFITTANSI alloggi ammobiliati camera tinello servizi 2 camere tinello servizi stessa casa. Tel. 516.802.

AFFITTASI alloggio Cascine piano rialzato vani 4 e servizi uso studio o ufficio. Tel. 521.1254.

AFFITTASI zona Lancia ufficio 4 vani servizi, L. 350 mila mensili. Telefonare 369.183.

AMMOBILIATO solo piedi-a-terra biancheria lire 150 mila a ultra 40enni referenze. Telefonare 335.9225.

DOMUS-AMMINISTRAZIONI affitta Crommobiliato di 3 cucina, altro vuoto a residenti. Telefonare 504.113.

affitta uffici signorili centralissimi di 1-2-3 vani e altro di 330 mq stessa casa. Tel. 504.113.

affitta a non residenti prestigioso alloggio arredato in collina di mq 200 con giardino privato e 2 posti auto. Telefonare 504.113.

GEDIM esclusivo ufficio via Roma piano alto ingresso 6 vani doppi mq 175 circa. Tel. 517.

PIED-A-TERRE riservatissimi e referenssimi ad uso transitorio molto eleganti stessa casa. Tel. 755.217.

PRIVATO Beinasco alloggio dato: salone cucinotto bagno posto auto, uso saltuario residenti. Telefonare 443.138.

RESIDENCE zona Giardino offre in moderni monolocali arredati completi ogni confort. Telefonare 309.6767.

alloggio in condominio mq 250 3° e 4° piano comunicanti lire 600 mila mensili. Telefonare 0124 28.817.

CODONI affitta ufficio abitazione epoca prestigio mq 170. Tel. 530.871.

STUDIO CODONI affitta ufficio 140 Barriera Milano salone 3 grandi vani servizi. Telefonare 530.871.

arredati centrali con parcheggio interno ption segretaria sale riunioni traduzioni show room bar magazzini. I.C.S. via Egeo 18, 011 558.11.

25 Artigiani, ecc.

artigiani per impianti elettrici a bordo macchina utensili, impianti industriali di stabilimento, cablatori di quadri elettrici. Telefonare 901.5258.

DECORATORE tinteggiatura tappezzeria raschiatura parchetti lavori rapidi. Telefonare 287.974 - 252.880.

DECORATORE competente velocemente: camera 80.000, tappezzeria , infissi 15 mila. Tel. 323.876.

37 Campeggio e sport

CARRELLI Sprint modelli a partire da L. 1 milione 750 mila, rimorchi appendice 16 modelli a partire da L. 350 mila. Visitateci. Fabbrica rimorchi Cosrva, via Sparone 18, oppure all'Expovacanze, 5° padiglione fino a domenica 6 marzo. Tel. 011 290.029 - 251.176.

DETHLEFFS stock limitato convenevoli in offerta eccezionale contro l'inflazione trattative riservate in sede cha anticipo cambiali fino a 48 mesi. Assortimento usato da L. 600 mila. Toro, v. Monte Rosa 159.

38 Animali e veterinaria

RAZZE mignon appartamento Yorkshire barboncini Toy maltesi Shihtzu chinesi Schnauzer nani volpini Pomerania Bobtail. 011 640.9177.

VIAGGI 83
Palma de Mallorca
Partenza 4 giugno 83
8 giorni - Viaggio aereo
tutto compreso
296.000
Tunisia Hammamet
Partenza 1° maggio 83
8 giorni - Viaggio aereo
tutto compreso
376.000
FERRATO VIAGGI
Tel. (011) 493.300 - 43[illegible] - 4[illegible]

ABBIAMO yorkshire schizu cocker volpini alani chow chow pastori tedeschi bolga schnauzer. Telefonare 011 674.534 - 981.0639.

43 Filatelia, collezioni

COLLEZIONISTA privati acquista monete italiane ed Massima valutazione. Tel. 711.803.

45 Ville, app., cascine vacanze, acq.-vend.

A.A.A.A.A.A. L. 18.500.000 Casamercato 650.3805 vende rustico indipendente 2000 mq prato-servito acque luce strada. Pagamento in 36 mesi.

CASALEGNO vende casetta uni-bifamiliare con giardino cinTorino, possibilità mutuo e dilazioni.

A. BIELLA
vicinanze Il Punto Immobiliare S.p.A. vende a L. 18 milioni mila rustico indipendente giardino. Pagamento rateale senza interessi. Tel. 558.235.

A. (Canavese) 35 Torino vendo rustico ottime condizioni da mare acqua luce cortile giardino L. 9 milioni 900 mila. Tel. 0175 926.848.

A Candia in palazzina recente costruzione prospiciente il lago vendo alloggio di 2 vani e servizi Tel. 839.7191.

A Crissolo centro turistico estivo invernale Valle Po vendesi in palazzina con giardino centro paese alloggio libero 2 re cucina bagno a lire 40 milioni. Telefonare 011 357.646.

A Pragelato vendo alloggio nuovo salone letto bagno cantina a L. 55 milioni. Tel. 0121 8200.

km Torino collina Chivasso vendo casetta rustica con progetto posizione panoramica soleggiata a lire 25 milioni. Telefonare 0141 34.

CENI Chieri libera villa ultimare 300 mq alloggio più terreno possibilità di altra adiacente facilitazioni Sergi vende. Telefonare 530.801.

S. Stefano monolocale nuovo sul vendesi. Tel. 011 293.301.

(continua)

Fiat Trattori, Laverda, Hesston... oggi

Il grande concorso di Stampa Sera dedicato a tutti: in palio un viaggio a Madrid e tanti premi

ATTENTI AL CANE

(e giocate con noi)

- Stampa Sera pubblica ogni giorno, fino al 15 marzo, un tagliando che dovrete ritagliare, compilare e spedire in via Marenco 32, dopo aver identificato e trascritto il nome del cane che di volta in volta viene proposto all'attenzione dei lettori
- Fra tutti i partecipanti che abbiano inviato risposta esatta verrà estratto un viaggio a Madrid in occasione della mostra mondiale canina del 9-12 giugno, e tante belle enciclopedie del cane
- Volete partecipare anche voi? Affrettatevi. I premi vi aspettano

Il Gruppo Cinofilo Torinese sta mettendo a punto gli ultimi dettagli per la cinquantaduesima esposizione internazionale canina che si svolgerà domani al Palazzo del Lavoro di via Ventimiglia 201, diventata, come con giusto orgoglio affermano, *«punto d'incontro obbligatorio per amatori e allevatori di cani di razza pura»*, facendo convergere ogni anno su Torino l'attenzione di allevatori e appassionati di tutta Europa.

Quest'anno poi, Torino rappresenta l'ultima tappa per poter accedere al campionato mondiale che si svolgerà con la rassegna di Madrid, dal 9 al 12 giugno. Si tratta, infatti, di un campionato per il quale sono richiesti titoli qualificanti, rilasciati in competizioni di alto livello.

Ogni anno Torino propone al pubblico di appassionati e di curiosi qualche novità d'eccezione. Domani, chi va alla ricerca di qualche originalità troverà senza dubbio soddisfazione nella nuova proposta che viene presentata per la rivalutazione, la valorizzazione e la conservazione delle più antiche razze canine italiane che stanno scomparendo.

«Questo però non significa — dicono gli organizzatori — *che oltre agli ormai unici esemplari di razza Bolognese, quel piccolo cane da compagnia, bianco e morbido come un piumino da cipria, una volta molto in voga ma oggi ridotto ad un paio di coppie in tutto il mondo, non si avranno delle piacevoli sorprese con stupendi Maltesi, con il Volpino italiano, il Cirneco dell'Etna, o il piccolo Levriero italiano»*.

Comunque, saranno oltre 1500 gli esemplari presenti alla rassegna. In pratica, i rappresentanti di tutte le razze riconosciute dalla Federazione Cinofila Internazionale, alla quale fanno capo gli enti che si occupano della tutela e della diffusione del cane di razza pura. *«Durante la manifestazione* — assicurano gli organizzatori torinesi — *avranno luogo delle mostre speciali allo scopo di raggruppare i soggetti della stessa razza e per avere una situazione chiara di quale sia in questo momento la produzione degli allevatori italiani»*.

Stando al programma, le mostre speciali vedranno alli-

nearsi i più prestigiosi soggetti: Nordiche, Schnauzer, Boxer, Alani, Montagn dei Pirenei, Terranova, Rottweiller, Piccolo Pastore dei Pirenei, Piccolo Levriero Italiano, Setter (inglesi, irlandesi e gordon), Bassotti, Pastori inglesi. Anche in questo campo una novità in assoluta per l'Italia: una mostra speciale dedicata al Bovaro delle Fiandre.

Nutrita la schiera dei Bassotti: si contenderanno infatti il titolo una cinquantina di esemplari tedeschi di tutte le taglie e colori, a pelo raso, lungo, o duro. Come abbiamo accennato, la mostra di domani rappresenta l'ultima possibilità per conseguire i titoli che danno l'accesso alla «mondiale» di Madrid. Sono infatti in palio i titoli CAC (certificato di attitudine al campionato nazionale) e CACIB (certificato di attitudine al campionato di bellezza internazionale).

Già si conoscono i nomi dei componenti la giuria, si tratta di esperti internazionali assai severi, i gruppi e singolarmente assegnati alle varie categorie. Eccoli: Ganami Kertes Agnes, Luciano Bernini, Raffaello Mariotti, Alfredo Alessandri, Antonio Morsiani, Hans Gendrung, Paola Micara, Pier Giovanni Staderini, Franco Bonetti, Giuliana Feri, Gianercole Mentasti, Alighiero Ammannati, Enrico Adinolfi, Enrico Faja, Aldo Ottina, Marisa Brivio Chellini, Tina Violi Gussoni, Joséphine Gomez Tondra.

Intanto per chi partecipa al concorso «Attenti al cane!» organizzato da «Stampa Sera», il giornale metterà a loro disposizione uno «stand» dove, chi vuole, anziché spedire i tagliandi può imbucarli in apposite cassette. Anche questo «stand» merita di essere visitato. In esso, infatti, saranno esposti i disegni realizzati dagli allievi delle elementari «Silvio Pellico» di Torino che hanno aderito all'invito «Disegna il tuo amico cane».

Per il concorso, come già abbiamo annunciato, fino a martedì «Stampa Sera» continuerà a pubblicare i tagliandi. C'è quindi ancora per tutti una possibilità di vincere il primo premio, consistente nel viaggio a Madrid in occasione dell'esposizione mondiale canina, oppure il secondo classificato al sedicesimo estratto, di aggiudicarsi un volume della «Enciclopedia del cane» edita da De Agostini, pregevole opera di Piero Scanziani. Sono ormai migliaia le schede pervenute al giornale, il che, con quelle che si aggiungeranno, comporterà uno spoglio abbastanza laborioso. Le soluzioni esatte e i nomi dei vincitori saranno quindi pubblicati su «Stampa Sera» il 15 marzo.

Domani, per tutti gli amici dei cani sarà la gran giornata e un'occasione pressoché unica di veder riuniti in una sola volta tanti esemplari, tra i quali graziosi animali che, fino ad ora, sono scampati all'estinzione proprio grazie all'azione di molti dei cinofili partecipanti a questa rassegna. Tra l'altro merita una citazione l'allevamento Cavallo di Villastellone. Ma sarà pure una grande giornata per gli amici dell'uomo che, anche a loro ammirare, potranno accedere al «Gotha» della loro categoria. I visitatori, inoltre, troveranno all'entrata della mostra un gruppo di cani della razza Lupo italiano.

Vito Brusa

FIATAGRI

Gli uomini sono sempre più numerosi sulla terra.
E le loro necessità crescono ancora più rapidamente delle superfici che coltivano.
La soluzione? Aumentare la produttività, migliorare il rendimento.
Con macchine ogni giorno più affidabili e dalle prestazioni sempre più elevate.
È la sfida che abbiamo di fronte.
Questa sfida, Fiat l'ha raccolta.

Creando Fiatagri.
Fiatagri riunisce sotto uno stesso marchio i trattori Fiat, le mietitrebbia Laverda, le macchine per fienagione e raccolta Hesston.
Tre marchi che si sono imposti ciascuno nel proprio campo come veri leaders.
Fiatagri vuol dire anche tutta la forza Fiat, tutto il potenziale di innovazione tecnologica rappresentato da uno dei gruppi mondiali e più sperimentati.

Fiatagri vuol dire anche una presenza affermata in tutti i Paesi del mondo un'assistenza pronta a servire, aiutare e consigliare gli agricoltori.
Con Fiatagri, l'agricoltore è sicuro di trovare, ad ogni istante, per ogni tipo di coltura, la risposta più soddisfacente alle sue esigenze.

Fiatagri. Il progresso dell'agricoltura europea.

NEI CONSORZI AGRARI

FIATAGRI
Fiat Trattori, Laverda, Hesston.

Anche l'arredamento può decretare il successo o l'insuccesso di un negozio

Il «sapore d'antico» che piace ai clienti

- «Riflusso» anche in questo campo: il pubblico è stanco della plastica e cerca un «angolo di natura» in piena città
- I prodotti appaiono più «genuini» e si è più invogliati a spendere
- Il legno materiale ormai preferito da tutti
- Molti esercenti hanno eliminato il bancone per un contatto più diretto con la clientela

Perché in certi bar o negozi si entra più volentieri che in altri locali pubblici? Per una sola ragione: il proprietario ha saputo rendere gradevole l'ambiente arredandolo nel modo giusto.

L'arredamento è un argomento con cui molti ritengono di «sapersela cavare», ma poi, dal lato pratico, tanti scoprono che non basta comprare una rivista specializzata per rendere gradevole un alloggio. La regola vale ancora più per un esercizio commerciale: gli interni di un negozio non sono affatto un tema facile, anche per l'architetto più preparato.

La sensazione di benessere per il cliente giunge da tutta una serie di stimoli gradevoli di difficile conseguimento. Per questa ragione i proprietari di panetterie, bar, supermercati e qualunque altra attività ormai ricorrono alla consulenza degli architetti delle ditte specializzate in arredamento di negozi.

Continuare a riempire caffè o macellerie con un bancone, disposto tenendo presente esclusivamente prezzo e praticità d'impiego, significherebbe rifugiarsi in standard preconfezionati che hanno, spesso, l'unica conseguenza di ottenere un effetto sgradevole sulla clientela.

Le aziende che da anni operano in questo particolare settore dell'arredamento sono invece abituate a analizzare con sguardo pratico la funzione alla quale l'esercizio è adibito. Gli esperti sono persino in grado di individuare i percorsi «preferenziali» nei locali, in modo da disporre le merce nel modo migliore, così da risultare allettante al primo colpo d'occhio.

Naturalmente ai problemi di un esercizio commerciale si può rispondere con molte soluzioni. In primo luogo bisogna tener conto della clitra che è deciso investire, ma anche del grado di «eccentricità» che si desidera ottenere per uscire dalla norma ed evitare il conformismo. Da qualche anno a questa parte lo stile che ha predominato in locali tipo panetterie, salumerie, gastronomie, ma anche negozi di abbigliamento, è quello del «ritorno alla natura», diventato un vero classico nell'arredamento di interni commerciali.

Per la panetterie soprattutto ha fatto furore l'impiego del legno, adoperato in strutture rustiche. Oggi sono addirittura in minoranza le rivendite di pane che non si sono trasformate in «forni» del bel tempo antico e quasi. Gli elementi che richiamano in qualche misura il concetto di genuinità servono ad installare nel compratore l'idea della fragranza. Il suggerimento dello psicologo, che in questo caso ha lavorato con l'arredatore e l'architetto, è chiaro: l'acquirente deve trasferire immediatamente il concetto di genuinità dalle strutture del luogo al prodotto venduto.

Ecco perché anche molti negozi di abbigliamento del centro di Torino di recente hanno rimesso in vista antichi soffitti a volta ed i muri di mattoni; il ritorno alle origini ed il sapore antico danno una sensazione di «bontà» naturale del prodotto, persino se si tratta di pantaloni e camicie.

Sempre per quel che riguarda il campo non alimentare, dall'abbigliamento agli articoli vari, si va tentando anche di fornire un'impressione di contatto diretto nei rapporti con il pubblico eliminando il principale «filtro» o «barriera» che esiste tra venditore e compratore: il bancone. Anziché trovarsi «in campi avversi» si sta insieme col risultato di mettere il cliente a proprio agio. Oltretutto il rapporto di stretto contatto a volte facilita il compito di persuasione messo in atto da chi vende.

LO SPAZIO ESPOSITIVO NON E' PIU' LIMITATO ALLE VETRINE, TUTTO L'INTERNO DIVENTA ESPOSIZIONE

Questi discorsi sembrano cinici, ma non sono. Si tratta semplicemente dell'evoluzione logica di un sistema economico. Sino a qualche tempo fa, quando l'economia «tirava», il commerciante vendeva con facilità i suoi prodotti. Adesso per farsi una clientela, o anche solo per mantenerla, ha bisogno di rinnovarsi, reinvestendo nell'azienda per renderla più gradevole ed allettante.

BAR NIAGARA

LAI

... LA SOLUZIONE DEFINITIVA

Sede e stabilimento:
LAI ARREDAMENTI BAR E NEGOZI S.p.A.
Via Voltri, 24 - 15076 OVADA (AL) - Tel. (0143) 81.991/2/3/4
telex 215086 dip. LAI I

Concessionario TORINO:
BEVAN S.n.c.
Via Savigliano, 5 - TORINO - Tel. 011-484.020

Concessionario Zona Nord ALESSANDRIA
BENZI RENZO
Via Fiume, 19 - ALESSANDRIA - Tel. 0131-51.082

Concessionario CUNEO
2 MP ARREDA s.n.c.
C.so Giolitti, 30/8 - CUNEO - Tel. 0171-51.766

Da alcuni anni sono nate in tutte le città catene di negozi con arredamenti uguali

La facciata è come un marchio che distingue dalla concorrenza

- Negli interni vengono utilizzati «moduli» che permettono le stesse combinazioni anche con interni diversi
- Presto anche le tabaccherie avranno una loro «linea»
- I migliori risultati economici ottenuti dai commercianti che hanno saputo rinnovare l'immagine del loro esercizio
- Di moda le tinte pastello che ricordano i colori della vecchia Torino

IL LEGNO [illegible] MOLTO [illegible] PER [illegible] CLIENTI [illegible] DI [illegible] ALLA NATURA

Quanto [illegible] arredare un negozio? Molto, dicono gli esperti [illegible] settore, spesso molto più [illegible] rendere abitabile di tutto punto una bella e grande casa. Ed allora [illegible] aiuto agli architetti specializzati [illegible] settore [illegible] giunta la «modulistica», cioè [illegible] possibilità di utilizzare per esercizi commerciali situati in interni anche molto diversi le stesse componenti.

Un esempio ormai classico [illegible] la «linea» [illegible] negozi [illegible] eguali installati da qualche tempo da «Benetton» per vendere le proprie maglie. L'effetto che immediatamente si ottiene sul pubblico [illegible] di identificare, grazie all'immagine dell'esercizio commerciale, [illegible] marchio. Il cliente [illegible] messo in condizione di riconoscere [illegible] prima vista il prodotto.

La [illegible] cosa è stata attuata per i generi più diversi, ad esempio [illegible] panetterie diventate in maggioranza forni di legno anche nelle facciate esterne. Grosse novità dovrebbero [illegible] per il prossimo futuro per quel che riguarda le tabaccherie e le farmacie per cui alcune industrie stanno preparando [illegible] «linea» che [illegible] renderà ben caratterizzate.

Persino per quel che riguarda l'arredamento del bar l'elemento modulare si è imposto da tempo.

Dice il signor Lino Ravera della ditta «Lai» di Ovada: *«Una volta i banconi [illegible] standard, attualmente [illegible] desidera cambiare un settore solo dell'attrezzatura è facilmente possibile. Quasi tutti i bar infatti hanno, per citare [illegible] delle combinazioni possibili, la "tavola fredde" dove si preparano i panini [illegible] clienti. Se si vuole cambiarla, adesso [illegible] può averla nelle dimensioni preferite senza mutare [illegible] resto del bancone. La nostra azienda inoltre ha messo a punto un congegno che è sempre più adottato [illegible] baristi.*

«Si tratta di un sistema di molle applicato [illegible] cassetti e alle celle frigorifere, in genere sistemate sotto il lavello, che fanno "salire" [illegible] mano che diminuisce. Il cameriere che [illegible] volta doveva prendere [illegible] ultime bottiglie di aranciata in fondo al frigo ora invece [illegible] che toglie bottiglie vede il piano della cella alzarsi evitando ogni fatica e scomodità».

Negli ultimi anni i negozi che hanno ottenuto i migliori risultati economici sono indubbiamente stati quelli che hanno saputo darsi un'immagine e poi rinnovarla man mano. Attualmente tutti i nuovi allestimenti di Torino, dice l'arredatore Mario Barberi, [illegible] realizzati in tenuissime tinte pastello. *«E' [illegible] moda [illegible] dal progetto avanzato dal Comune [illegible] far rivivere i colori [illegible] tichi della città, proprio [illegible] uno [illegible] secoli [illegible] Quindi giallo canarino, verde sfumato e rosso tenue. Questi colori sono abbinati in genere al ferro trattato nei modi più svariati [illegible] lasciato bene [illegible] vista alcune volte [illegible] esclusivo mezzo di arredamento».*

Le difficoltà degli architetti di negozi sono maggiori per gli interni nei centri storici. Conti[illegible] Mario Barberi: *«Ci sono molti vincoli edilizi che limitano la possibilità d'azione dell'arredatore. L'impossibilità di ristrutturare, ripiegando su modelli standard, però può aculre [illegible] fantasia [illegible] chi ci lavora sopra. Spesso dagli interni "difficili" scaturiscono le ambientazioni più belle. Oc[illegible] però saper scegliere anche le persone giuste che "pensano" e poi fanno eseguire i lavori a regola d'arte. E' una legge che vale sempre, in ogni caso e in ogni attività».*

GRUPPO BODINO SpA
Per tutte le fasi di studio progetto e realizzazione degli ambienti nei diversi settori tecnici: legno, ferro, acciaio inox, ottone, bronzo, alluminio.

GRUPPO BODINO SpA
Via G. Pacini 41
Tel. 011 - 280.454 - 280.484
10154 TORINO

GRUPPO BODINO SpA per la ristrutturazione e l'arredamento in legno. Catena di negozi, allestimenti stand, allestimenti completi di banche, show room - negozi - ville - appartamenti ecc...

EUROSTEEL.
SOLUZIONI RAZIONALI
PER LA GESTIONE
DELLO SPAZIO VENDITA

EUROSTEEL

ARREDINGO 10156 TORINO - Str. Seconda all'Abbadia di Stura 130 - Telefono (011) 243287

Idee originalissime continuate in spazi ristretti

Rimane sempre la boutique la nuova frontiera dei negozi d'abbigliamento

- L'area espositiva non è più limitata alle vetrine, l'interno diventa una zona da scoprire piena di sorprese
- Da alcuni anni locali sofisticati con merce di qualità si sono trasferiti anche fuori dalle zone centrali

Un negozio attraente ha molte più probabilità di un altro, magari situato dietro l'angolo, di essere preferito dalla clientela. Inoltre, da sé, un ambiente accogliente mette il potenziale acquirente nella migliore condizione di spirito per spendere.

Questo vale soprattutto per i negozi di abbigliamento in generale, tra i più difficili da valorizzare per un arredatore che desidera evitare una esposizione di capi puramente ad aridamente geometrica. Pantaloni, maglie e giacche sono un genere di merce molto particolare. Hanno bisogno di spazio, magazzino e di salotto di prova. L'esigenza di conciliare queste caratteristiche spesso impegna al limite l'architetto che si trova a fare i conti con una superficie ristretta.

Per il negozio che dispone di pochi metri, il termine di paragone, inevitabilmente diventa la boutique. Una volta questa etichetta veniva riservata ad una ristrettissima élite di negozi, quasi sempre in centro e quasi sempre altamente sofisticati, oggi invece il mondo delle boutique è allargato al punto che ogni quartiere ne ha ormai più di uno.

Chi desidera un capo di abbigliamento un po' ricercato non deve più recarsi con l'auto in centro — con i soliti problemi di parcheggio — per trovare ciò che desidera.

Addirittura alcuni negozianti stanno trasferendo in periferia perché, avendo prodotti di grande qualità, trovano meno concorrenza nelle zone più recenti della metropoli sia meno agguerrita. In quest'ottica diventa quindi essenziale possedere un locale commerciale che attiri l'attenzione ed invogli il cliente a visitarlo.

Le boutique più recenti, punte di diamante delle nuove frontiere architettoniche, non hanno banco, ma solo un tavolino per il proprietario. La maggior parte dei capi esposti lungo le pareti oppure appoggiati a terra oppure anche sui manichini disposti anche in mezzo al locale e non solo più nelle vetrine. E' stato quindi rovesciato il radicato concetto per cui unica area espositiva era considerata la vetrata sulla strada. In un caos apparentemente casuale, ma in realtà accuratamente cercato c'è un buon gusto che deriva dalla sensibilità del negoziante, cinture calze e camicie fanno bella mostra di sé. In fondo ci vuole molto, con un po' di fantasia.

Al lato opposto delle boutique c'è il negozio tutta organizzazione, con una architettura ordinatissima a base di scaffali. Come libri in libreria, decine o centinaia di pullover sono schierati in perfetto ordine. Sono le macchie di colore della merce raggruppata a dar vivacità ad evitare un eccesso di monotonia. Anche in questo caso si tratta di una vera e propria ambientazione con caratteristiche del tutto originali. Ed è quel che conta.

ARREDAMENTI SU MISURA
Progettazione e realizzazione propria

NEGOZI BAR ALLOGGI VILLE
UFFICI ALBERGHI RISTORANTI
SNACK BAR SELF SERVICE
CHIOSCHI PIZZERIE CREMERIE PARRUCCHIERI DISCOTECHE PRODUZIONE BANCHI
FRIGO E CELLE FRIGORIFERE

PREVENTIVI E PROGETTI GRATUITI
RICHIESTA LICENZE EDILIZIE

interni italia
10048 VINOVO (TO) -
Via Sotti, Tel. (011) 965.1861

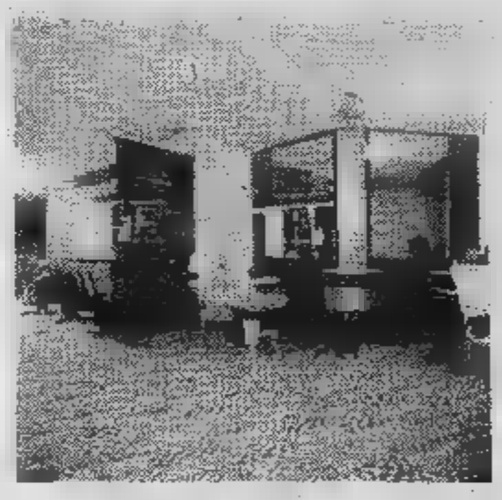

M D di MERLO

Arredamenti completi per parrucchieri ed estetiste. Concessionario primarie arredamento. Su una superficie di 1300 mq tutto per l'acconciatura, ampio self-service, teatro di 150 posti a sedere con i più bei nomi dell'acconciatura mondiale.

Esclusivista inoltre per Torino e provincia degli arredamenti

M D di MERLO
V. Sarvan 125 - TORINO
Tel. 011 710.888 r.c.

Alcuni materiali si adattano a tutti gli interni

Rivestire le superfici badando all'igiene ma anche all'eleganza

DI ARREDAMENTO TRADIZIONALE

Al momento di allestire un negozio, la prima preoccupazione è giustamente dedicata ai volumi, ai pieni ed ai vuoti. A volte però con questa preoccupazione finisce per trascurare un aspetto altrettanto importante, il rivestimento. In alcuni casi (macellerie, gastronomie ed in generale negozi alimentari) il principale problema che bisogna tener d'occhio è quello dell'igiene. Non bisogna però pensare che solamente il marmo oppure le superfici in acciaio inossidabile possano soddisfare una simile esigenza.

Per fare un esempio: esiste ormai da tempo un metodo di trattare il legno per cui questo materiale (a «dimensione umana» è molto più gradevole della plastica) diventa refrattario allo sporco e alle impurità. Una verniciatura speciale, quasi una vetrificazione del legno resistente sia agli agenti esterni che alle polveri impiegate per le pulizie. Persino coltelli o altri attrezzi adatti a scalfire possono nulla contro simili superfici dure e compatte, anche piene di quel calore che ne è la caratteristica principale.

Passando dai piani di lavoro dei banconi alle pareti, un rivestimento adeguato può essere il sughero plastificato. E' un materiale versatile che si abbina bene sia al legno che al più consueto intonaco bianco. Il sughero trattato opportunamente solo rimane idrorepellente, ma neppure assorbe cattivi odori. Ridotto in foglio o poco più di spessore è il materiale quasi ideale per la tappezzeria per la facilità di posa: viene applicato in quadrelle.

Si è abituati a considerare la moquette un rivestimento dei pavimenti evidentemente perché non si alza mai gli occhi da terra. Gli arredatori stanno facendo un grande uso sulle pareti per la sensazione di morbido e di calore che produce in qualunque ambiente.

Non presenta particolari problemi d'igiene e di pulizia in quanto non essendo suolo si sporca e quindi si pulisce più facilmente, senza bisogno di un'azione troppo energica.

Infine gli intonaci. Il rustico bianco a malta è uno dei più usati. Con tutte le varianti: liscio e grezzo (anche se una parete ruvida è più difficilmente spolverabile). Quando il muratore ha ultimato i lavori nel negozio, l'ambiente così trattato sembra in genere quello di una tavernetta o casa di campagna oppure un soggiorno di villetta in montagna.

In effetti il risultato finale non fa altro che confermare qual che è la grande tendenza odierna: il ritorno alle origini ed alla natura, come era nel mitico bel tempo antico. Le esasperazioni industriali degli ultimi decenni hanno creato in tutti il bisogno di semplicità e genuinità. Nell'illusione, forse, che il sapore di una volta renda più felici.

Servizi di
Marco Vaglietti

- Per arredare un locale è ormai diventato indispensabile far ricorso a un architetto
- Il legno può essere trattato con vernici che impediscono alle impurità di penetrare
- Da tempo sulle pareti è applicata la moquette, morbida, ricca di calore e facilmente lavabile

Cecchet
DAL 1924
ESPERIENZA NEGLI ARREDAMENTI

BAR - RISTORANTI
Panetterie - Pasticcerie
Alimentari - Self service
Tabaccherie - Profumerie
Abbigliamento - Farmacie

10141 TORINO
v. Vandalino, 23 - Tel. (011) 790.405

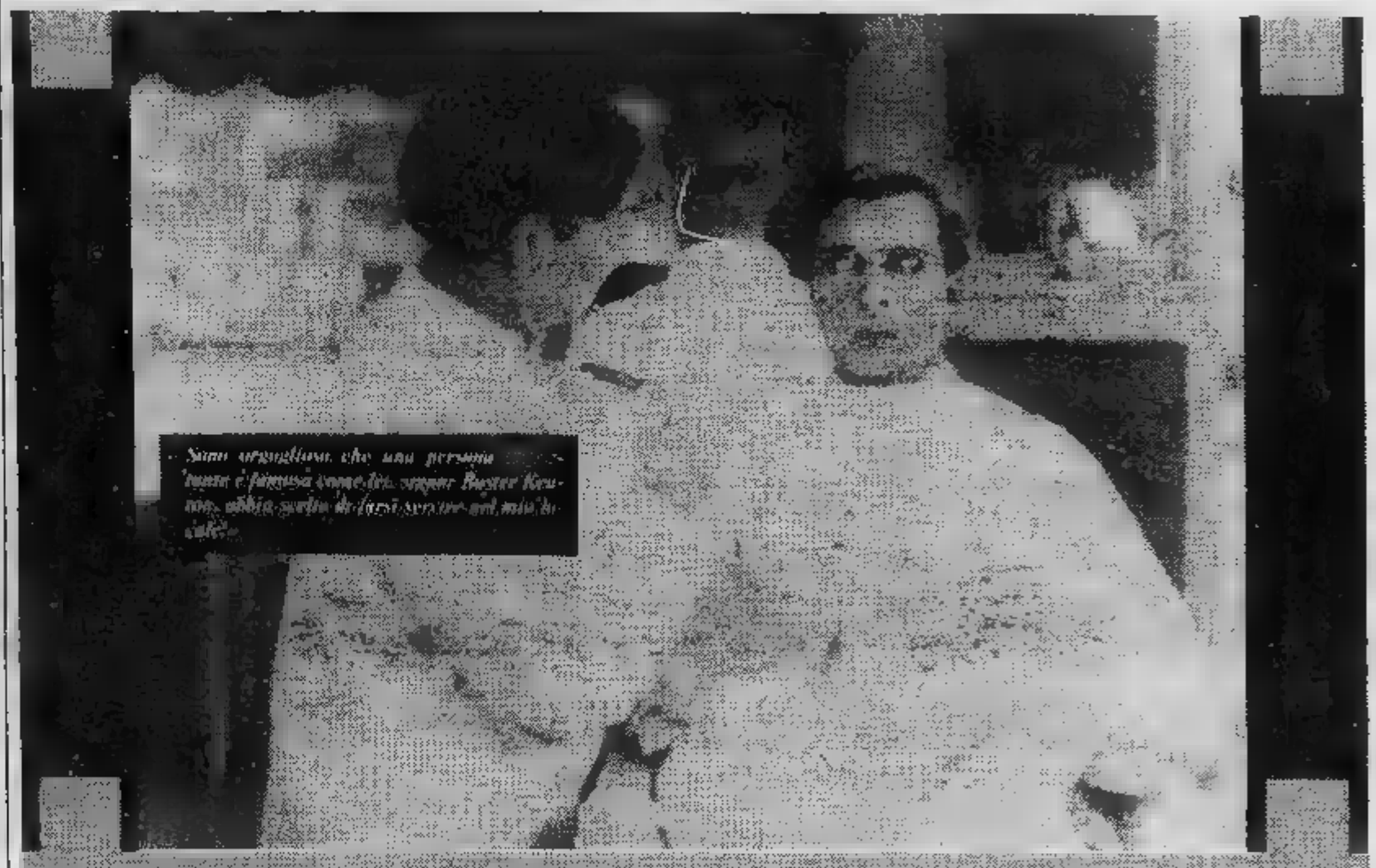

VIVI HORIZON!

[redacted] VERA GAMMA [redacted] TUTTI I DESIDERI.

Con [redacted] nuova Horizon [redacted] lavoro è... quasi una vacanza! Per molte buone ragioni, comode e concrete. I 5 posti e le 5 porte [redacted] tutte [redacted] versioni. Le poltrone ben disegnate e l'assetto [redacted] guida totalmente regolabile, [redacted] misura d'uomo. Il capace bagagliaio, proprio [redacted] lo hai sempre desiderato, con il formidabile accesso della quinta porta Horizon. E tutto questo non [redacted] che un assaggio: scoprirai molto di più dal tuo Concessionario Peugeot Talbot. [redacted] prima [redacted] scegliere un'auto guarda lontano, mira all'Horizon: 7 versioni, benzina da 1100 a 1600 cc, Diesel 1900 cc. Cambio [redacted] 4 o 5 marce.

A partire da **L. 7.654.000**
IVA e trasporto compresi (salvo variazioni della Casa). Finanziamenti rateali dire[redacted] P.S.A. Finanziaria It. S.p.A. 42 mesi anche senza cambiali. Condizioni speciali di vendita ai possessori di autoparco. Tax Free Sales.
Peugeot Talbot: una forza in [redacted] Italia, 350 Concessionari, 1000 Centri di Assistenza, 5000 uomini [redacted] servizio della Talbot Horizon.

HORIZON
[redacted] IN ECONOMIA

CONCESSIONARI PEUGEOT [redacted]: *UNA FORZA.*

ECONOMICI

45 Ville, app., cascine per vacanze, acq.-vend.

ALASSIO
[redacted] centrale vista mare [redacted] soggiorno camera cucina [redacted] termo autonomo [redacted] dilazioni e/o permuta. T[redacted]. 512.012 Esim.

ALBENGA con L. 20 milioni [redacted] le chiavi del [redacted] alloggio. Il residuo [redacted] tuo e dilazioni. [redacted]. 0182.538.65.

ALBENGA ottimo investimento acquistate piazzole per roulottes bungalows in villaggio turistico «Verdimar»: piscina tennis bocce ristorante [redacted] servizi igienici singoli [redacted] acqua calda. Canesi. Tel. 0182 206.71.

ALTAVILLA Regione Franchini signorile villa su 2 piani di salone [redacted] camere cucina bagni mansarda giardino cintato [redacted] circa 2000 mq panoramica comoda negozi. L. 192 milioni [redacted] mila vendo. Telefonare 0141 55.675.

[redacted] mt mare 3 camere cucina bagno riscaldamento mq 100. Tel. 530.821.

ANTIGNANO [redacted] rustico [redacted] 2 piani [redacted] 5 camere [redacted] porticato ed ampio locale soprastante oltre ad altro fabbricato laterale cortile e soprastante terreno di circa 2500 mq a giardino e frutteto L. 67 milioni [redacted] vendo. Tel. 0141 556.75.

AVIGLIANA [redacted] vende nel villaggio Selenia villetta a schiera con tutte le comodità di cui hai bi[redacted]. Materiali di pri[redacted] scelta. Prezzo imbattibile. Mutuo, dilazioni permuta. Telefonare 936.875 - 931.1995.

[redacted] S. Spirito 50 [redacted] mare [redacted] tinello angolo cottura L. [redacted] milioni. Tel. [redacted]

BUBBIO [redacted] villeggiatura villa panoramica [redacted] comoda negozi ingresso 2 saloni soggiorno 3 camere 2 am[redacted]e cucine servizi [redacted] doppio locale [redacted] sottotetto giardino [redacted] serra [redacted] proprietà cintata. L. 172 milioni [redacted] mila. Vendo. Tel. 0141 [redacted].

CARMAGNOLA [redacted] libero soggiorno 2 camere cucinotta servizi ampio [redacted] 3° piano cantina box auto termo ascensore L. 85 milioni Grimaldi 557.0105.

CASA caratteristica ampio terrazzo coperto [redacted] vani giardino [redacted] impianti sciistici Valvaraita privato vende tel. 0175 753.45 [redacted] pasti.

[redacted] libera Casalborgone [redacted] magazzino garage [redacted] divisibile [redacted] 500 terreno mutuo Galotto 741.3131.

[redacted] recente Val Susa [redacted] km da Torino [redacted] camere [redacted]orte cucin[redacted] servizi volendo bifamiliare L. 65 milioni. Tel. 394.387.

CASA stupenda posizione panoramica ri[redacted] nuovo comoda paese Santront Val Po acqua l[redacted] terreno privato vende L. 25 milioni. Tel. 0175 75.345 ore pasti.

CASAMERCATO 650.3805 vende liberi Antey S. André (Cervinia) mono-bi-trilocali servizi posto auto.

CASAMERCATO 650.3805 vende liberi Cuorgnè [redacted]. Lucia bi-trilocali [redacted] lire [redacted] dilazionabili.

CASCINOTTA [redacted] riattare Rivoli zona Allamano 5 vani bagno riscaldamento [redacted]de fabbricato [redacted] su due piani e [redacted] mq terreno. Gabetti 958.9483 vende.

CASCINOTTA libera 10.000 mq terreno 6 [redacted] bagno stalla fienile [redacted] vicinanze Cavour Bibiana vendo. [redacted] 0121 71.274.

[redacted] Bra abitabile subito [redacted] cortile comodità negozi scuole [redacted] milioni. Telefonare 011 974.420.

[redacted]A rustica indipendente dai 4 lati a Corio Canavese 4 camerette fienile orto. L. 25 milioni. [redacted]. 394.[redacted].

[redacted] Lenze frazione Gallini rustico ristrutturato 4 [redacted]re bagno box doppio terrazzo [redacted] frutteto circostante circa 1600 mq L. 40 milioni 900 mila vendo. Telefonare 0141 556.75.

CASTELLO d'Annone [redacted] autostrada rustico comodo ai negozi [redacted] cucina camera sgombero stalla fienile cantina 1500 mq terreno boschivo L. 32 [redacted] 900 mila vendo. Tel. 0141 55.575.

COLCAVAGNO panoramico comodo negozi rustico ristrutturato 4 camere [redacted] 2 bagni 3 box tavernetta ripostiglio cantina fienile [redacted] da ultimare ampio ter[redacted]0 mq [redacted] terreno adiacente L. 107 milioni 900 mila vendo. Telefonare 0141 55.675.

[redacted] indipendente riattata [redacted] gusto di ampio salone cucina 4 camere [redacted] servizi box cantina orto e giardino cintati L. [redacted] milioni 900 mila vendo. Tel. 0141 556.75.

[redacted]ibero Castelnuovo Don [redacted] recente saloncino [redacted] tinello cucinino servizi L. 85 milioni. Tel. 512.012.

[redacted] Casana vende appartamenti [redacted] servizi arredati box auto mutuo fondiario. Telefonare 547.470.

GABETTI Sanremo 0184 880.111 [redacted] recente posizione panoramica appartamento di ingresso soggiorno 2 [redacted]mere cucina abitabile doppi servizi posto auto coperto arredato prezzo interessante.

GEOMETRA acquista [redacted] propria cliente la [redacted] a rustico con giardino. [redacted] 40 [redacted] Tori[redacted]. Pagamento [redacted] contanti. Tel. 482.223.

GHIGO [redacted] Praly bilocali e monolocali arredati vicino impianti [redacted] posto auto [redacted] da L. [redacted] milioni. Gabetti Pinerolo vende. Tel. [redacted] 22.851.

[redacted] Valsangone Immobiliare via Pacchioni 29 [redacted]. 937.5227 [redacted] tutti i pomeriggi sabato [redacted] domenica [redacted] il giorno tratta i vostri immobili per acquisti e vendite in zona.

GR L'IMMOBILIARE vende appartamenti ville rustici nel Pinerolese. Telefonare 0121 52.210 oppure 011 320.524.

IN Val Chisone a Pomaretto vendesi casetta stupenda posizione panoramica con terreno a L. 23 milioni. Telefonare 0121 83.92.

IPI Valle d'Aosta - Antey S. André località a 1000 mt a 10 km dal casello autostradale di Châtillon, punto ideale di partenza per le stazioni sciistiche di Cervinia e Valtournanche, vendiamo appartamenti varie dimensioni da lire 47 milioni 400 mila più mutuo. Telefonare 511.382 - Aosta 0165 43.741.

IPI Valle d'Aosta - La Salle Villair in tipica casa ristrutturata: soggiorno angolo cottura balcone 2 camere bagno. Telefono 511.382 - Aosta 0165 43.741.

IPI Valle d'Aosta - La Thuile ottima esposizione vista Gran Rutor vicinanze impianti vendiamo prestigiosi a[redacted] varie dimensioni. Telefonare 511.382 - Aosta 0165 43.741.

IPI Valle d'Aosta Morgex frazione Lavancher vendiamo: ingresso soggiorno con angolo cottura 2 camere bagno balconi cantina e posto auto. Telefonare 511.382 Aosta 0165 43.741.

IPI Valle d'Aosta [redacted] Magdeleine soleggiata località sciistica nella valle di Cervinia vendiamo residence in costruzione ottima esposizione appartamenti varie dimensioni da L. 50 milioni. Tel. 511.382 Aosta 0165 43.741.

IPI Valle d'Aosta Courmayeur Dolonne vicinissimo partenza cabinovia vista catena Monte Bianco vendiamo in casa ristrutturata appartamenti varie dimensioni da L. 165 milioni compresi di box auto. Tel. 511.382 Aosta 0165 43.741.

LIBERO Porto Maurizio Borgo [redacted]na, 4 camere vista mare. Pagamento facilitato. Tel. Immobiliaretoro 011 549.761.

LIBERO Ulzio arredato 2 camere cucinotta bagno box auto. Facilitazioni [redacted]mento. Tel. Immobiliaretoro 549.761.

LIMONE [redacted] appartamento mansardato di circa 60 mq di 3 camere cucinino bagno [redacted] corridoio deposito sci [redacted] L. [redacted] milioni 900 mila libero [redacted] vendo. Tel. 0141 556.75.

LOCALITA' Rocchetta Tanaro rustico su [redacted] piani con 3 giornate [redacted] circostante a vigneto boschivo 5 ampie camere cucina porticato fienile magazzino L. 67 milioni 900 [redacted] vendo. Tel. [redacted] 55.675.

MONTIGLIO graziosa villetta su 2 piani con giardino cintato ingresso cucina salone 3 [redacted] servizi 2 terrazzi [redacted] box interrati 2 cantine e legnaia riscaldamento a gasolio legna e carbone comoda [redacted] L. 86 milioni 900 mila vendo. Tel. 0141 55.[redacted].

ONCINO
tra Paesana e Crissolo stabile con alloggi da L. 13 milioni. T[redacted]. 0121 72.494 Oncino, piazza Roma, sabato e domenica.

OSPEDALETTI libero in palazzina [redacted]rile camera tinello cucinino servizi vista [redacted]. Tel. Eurocase 547.470.

PINEROLO centro storico immobili di epoca [redacted] tre piani liberi [redacted] ristrutturare [redacted] L. [redacted] milioni. Gabetti Pinerolo vende. Tel. 0121 22.851.

[redacted] centro via Pinerolo libero [redacted] vani cucinino bagno box. [redacted] Pinerolo vende, tel. 0121 [redacted].

[redacted] in palazzina di 6 alloggi vend[redacted] monolocale nuova costruzione a lire 35 milioni. Telefonare 0121 71.821.

PRALI occasione [redacted] in contanti alloggio nuovo [redacted] giardino privato [redacted]tina ottima posizione L. 1 milione 2[redacted] mila al mq volendo posto auto riscaldato. Telefonare 0121 21.700.

ROCCA d'Arazzo [redacted] comoda negozi [redacted] cucina camera servizi 2 magazzini cantina 2000 mq circa di [redacted] L. [redacted] milioni 900 mila vendo. Tel. 0141 55.675.

RUSTICO [redacted] Sabastiano Po [redacted] km Torino collinare 5 [redacted] fienile frutteto vigna L. 25 milioni. Agrigabetti 011 5767.

[redacted] al Campo [redacted] residenziale villa recente [redacted] camere tinello cucinino [redacted] bagno box terreno. [redacted]. 920.0276.

S. [redacted] al Campo porzione [redacted] casa subito abitabile [redacted] bagni boxes giardino minimo contanti. Tel. 920.0275.

S. [redacted] Roburent (Cn) mq [redacted] box monoblocco [redacted] incantevole 38 milioni meno mutuo. Tel. 0174 327.172 Galliano.

[redacted]RENZO Mare Riviera dei Fiori a pochi minuti dal [redacted] campo tennis bocc[redacted] mare [redacted] costruzione ampi bilocali [redacted] con giardino posto auto a partire da L. 49 milioni [redacted] mila pagamento comode dilazioni termo autonomo consegna primavera 1984. Gabetti Sanremo 0184 880.111.

[redacted] **MAURIZIO** Canavese alloggi nuovi riscaldamento autonomo in piccola palazzina 1/2 camere soggiorno cucina 1/2 [redacted] da L. 55 milioni meno mutuo. Tel. [redacted]

[redacted] STEFANO
10 km da Sanremo [redacted] 15 mt mare alloggio signorile [redacted] palazzina [redacted] condominio[redacted] vista mare 2 [redacted]ra soggiorno bagno ripostiglio 2 terrazze. Tel. 481.180.

SALICE d'Ulzio [redacted] condominio signorile di recente costruzione monolocale-bilocale graziosi con buone finiture ed ottima esposizione a partire da L. [redacted] milioni 900 mila. Box da L. [redacted] milioni [redacted] mila vendo. Telefonare 0141 55.675.

SAMPEYRE vendo alloggio completamente [redacted] garage comodo impianti sc[redacted]a. Tel. 0121 71.274.

SA[redacted] attico [redacted] piano centrale in[redacted] camere cucina terrazzo L. 150 milioni. Tecnokasa [redacted].

[redacted] La Caletta [redacted] Portorotondo disponibili appartamenti sul mare. Casa[redacted] via Pomba 29, 515.721.

[redacted] Capo Milazzo villini con patio e giardino da 27 milioni tennis pi[redacted] spiaggia privata mutuo [redacted] dilazioni. Telefonare Fintourist 011 747.117 - 02 498.5690.

ULZIO [redacted] complesso residenziale soggiorno 1 camera cucinino bagno box iva 2% eventuali permute. Tel. 556.198.

UTIP 547.828 vende Roccavione 10 km da Limone [redacted] palazzine nuove soggiorno cucinotto 2 camere biservizi possibilità [redacted]. Minimo contante, saldo dilazionato.

VALFENERA tra At-To in casa a schiera [redacted] 2 piani giù mansarda [redacted] salone cucina 2 servizi garage giardino privato posto [redacted] riscaldamento individuale da L. 60 milioni 900 mila [redacted]. Telefonare 0141 55.675.

VENTIMIGLIA [redacted] ottime [redacted]a centrale ingresso soggiorno [redacted] cucina a[redacted] bagno [redacted] balconi cantina L. 55 milioni compreso mutuo. Gabetti Sanremo 0184 880.111.

VIARIGI rustico quasi totalmente riattato ingresso [redacted]a cucinino camera bagno porticato fienile [redacted] con termosifoni cantina e terreno circostante lu[redacted] strada com[redacted] L. [redacted] milioni [redacted] mila vendo. [redacted]. 0141 [redacted].

VILLADEATI rustico graziosamente riattato su 2 piani [redacted] saloni 2 cucine 2 camere servizi e ripostiglio L. 42 milioni [redacted] mila volendo anche arredata vendo. Telefonar[redacted]

47 Alberghi, pensioni

[redacted] pensione La Pineta [redacted] 424.16 molto tranquilla riscaldata. Fino al 27 marzo L. 14 mila complessive.

FINALE Ligure Hotel Mi[redacted] 2ª categoria tel. 019 692.467 sul celebre viale [redacted] palme. Scelta di menù: inverno [redacted] L. 30 mila Pasqua da L. 40 mila.

49 Informazioni

INFORMITALIA informazioni commerciali private, indagini controlli infedeltà. Cor[redacted] Vittorio [redacted] 107, [redacted]. 511.024 - 536.882.

52 Varie

A.A.A.A.A.A. [redacted] compra [redacted] argento monete gioielli [redacted]. [redacted] Peschiera 161, tel. 334.832.

ASTROLOGA cartomante medium [redacted] vostri problemi fa tornare persona amata toglie malocchio [redacted] assicurati. Tel. 749.5823.

[redacted] letto singoli [redacted] pedici massimo confort praticità anche per uso quotidiano [redacted] Telesio tel. 726.013.

[redacted] «Circe» veggente cartomante radiestesia consiglia risolve problemi d'amore [redacted] farà tornare la persona amata talismani [redacted] pentacoli protettivi. Tel. 696.6773 solo donne, via Muratori 13 - Torino.

[redacted] materassi tutte le misure [redacted] modelli a richiesta ortopedici vendita in fabbrica via Servais 15 tel. 749.5134.

CHANEL RITZ SADDLER

COLLEZIONE
PRIMAVERA - ESTATE 83
da

65, Galleria S. Federico - TORINO

INTERVISTA — PAOLA TEDESCO SI CONFESSA

NUDA

non mi diverto: preferisco la tv

FOTO: PAOLA TEDESCO

«Se è necessario per essere lanciata allora preferisco non esserlo». Ecco, Paola Tedesco, più [illegible] ma sempre splendida, fa [illegible] confessione [illegible] professione di fede. [illegible] distanza [illegible] sette anni [illegible] quando alcune fotografie decisamente osé apparvero su [illegible] rotocalco, proprio [illegible] affiancava Pippo Baudo in una Canzonissima.

Allora [illegible] gridò allo scandalo e [illegible] furono minacce [illegible] licenziamento da parte della Rai. Anche se poi non [illegible] nulla. Stava arrivando [illegible] vento [illegible] rinnovamento sul clima puritano che, fino ad allora, aveva pesato su via Teulada.

Ma lei, Paola, quando dice queste cose è veramente sincera?

«Certamente. Mettermi nuda non [illegible] diverte affatto. Davanti alla macchina da presa mi trovo del tutto a disagio, mi sento ridicola. Purtroppo penso che quel voler fare spogliare [illegible] giovani attrici sia [illegible] tendenza che durerà [illegible] parecchio nel cinema italiano e allora preferisco [illegible] lavorarci».

Cosicché solo televisione? *«La [illegible] mi [illegible] grosse soddisfazioni. Non dimentico che la mia popolarità [illegible] arrivata proprio dalla televisione. E [illegible] andando in onda ogni martedì [illegible] sera, [illegible] [illegible] regia di Mario Caiano, dove interpreto varie parti accanto [illegible] attori come Renzo Palmer e Saverio Marconi. [illegible] modo di sbizzarrirmi perché [illegible] mio ruolo [illegible] sempre diverso: dalla giornalista all'insegnante, dalla donna del killer alla guardarobiera».*

Insomma ha chiuso col cinema?

«Sarei [illegible] bugiarda se [illegible] che il cinema non mi interessa. [illegible] vorrei poter fare ruoli di maggior impegno [illegible] quelli che mi sono stati proposti, tenendo anche presente [illegible] in passato ho ricoperto [illegible] ruolo ne Il Vangelo secondo Matteo di Pasolini».

Ma che tipo di ruoli vorrebbe fare?

«Anche brillanti, ma scritti bene, approfonditi psicologicamente. Non mi dispiacciono [illegible] [illegible] [illegible] parti drammatiche, e anche [illegible] popolana, sebbene il mio aspetto fisico abbia un certo tono "aristocratico" che non mi renderebbe facile [illegible] parte del genere».

Che spazio riserva al teatro?

«L'anno [illegible] ho avuto [illegible] [illegible] Gran vendita [illegible] fine stagione [illegible] Stefano Satta Flores. Il teatro, anche [illegible] [illegible] ne ho fatto molto, è però in cima [illegible] miei pensieri. Conto di tornare presto sul palcoscenico».

E il cabaret o teatro leggero?

«Ho anche qui [illegible] mie brave esperienze, con Pino Caruso, Pippo Franco, Oreste Lionello, con Bramieri [illegible] Lino Banfi. Tornerei volen[illegible] a fare qualcosa anche [illegible] questo campo».

Non le è servito studiare danza classica al Teatro dell'Opera?

«Ci [illegible] stata per otto anni, ma ancora non [illegible] riuscita a capire [illegible] [illegible] stato tempo perso. Ricordo che ero [illegible] allieva ribelle, [illegible] rispettavo la disciplina [illegible] trovavo molto stupida. Poi, dopo otto-dieci ore di balla classico, [illegible] sera andavo al night per altri tipi [illegible] balli. Fatto sta che ad un certo momento mi cacciarono».

[illegible] non le dispiacque?

«Mica molto. Trovavo che certe regole erano troppo vecchie, [illegible] concilianti col mio temperamento».

Si considera una show girl?

«Mi piacerebbe diventarlo. [illegible] non ci [illegible] molti spazi».

C'è un qualche difetto che non riesce a vincere?

«La pigrizia. Ma riesco anche a vincerla perché ho un forte desiderio [illegible] fare sempre meglio».

Allora, [illegible] un giochetto di parola, tira in [illegible] tutte le [illegible] chances?

«Sì, molto, [illegible] in questo, rispondendo con un gioco di parole col mio cognome, [illegible] proprio come un tedesco».

Lamberto Antonelli

[illegible] — Regia: Roberto Faenza. Interpreti principali: Harvey Keitel, [illegible] Garcia, Leonard Mann, John Lydon, Sylvia Sidney, Carlo Romanelli. Soggetto: [illegible] romanzo «The order of death» di Hugh Fleetwood. Sceneggiatura: Ennio [illegible] Concini, Roberto Faenza, Hugh Fleetwood. Produzione: [illegible] Distribuzione: Gaumont.

ANTEPRIMA — Il regista [illegible] «Copkiller»

FAENZA

come Hitchcock

Thriller [illegible] girato [illegible] York. La città è sotto l'incubo di [illegible] misterioso susseguirsi di omicidi [illegible] poliziotti dell'ufficio narcotici. [illegible] vengono assassinati sei [illegible] ogni volta l'assassino lascia accanto alla vittima un coltello da cucina. Tutto il film ruota attorno a quattro personaggi: un tenente [illegible] polizia, un [illegible] sottoposto, un giornalista free lance, un giovane arricchito [illegible] una eredità.

[illegible] quarantenne Roberto Faenza [illegible] realizzato i film *Escalation, H2S, Forza Italia!, Si salvi chi vuole*; è docente [illegible] Sociologia delle comunicazioni presso l'università [illegible] Pisa, ed ha pubblicato alcuni libri.

Gli altri suoi film erano tutti ambientati in Italia, questo invece si potrebbe definire americano...

«Ecco, chiarisco subito che non è un film americano, anche [illegible] la vicenda si svolge [illegible] New York. Io ho vissuto [illegible] lungo negli Stati Uniti e sono molto attratto da quella cultura. [illegible] tentativo che ho fatto [illegible] Copkiller è quello di rovesciare [illegible] rapporto fra [illegible] cultura egemone, quella americana, [illegible] una cultura subalterna, la nostra, cioè di raccontare [illegible] storia collocata in America ma vista da chi in America non vive. Per questo nel film ci sono due personaggi [illegible] americani: il giornalista che è francese e l'ereditiero che è inglese».

Non c'è anche un intento polemico nei riguardi [illegible] produzione fatta in Italia [illegible] ambientata in Italia?

«Ovviamente anche questo. La produzione nazionale è in forte degrado, ormai si fanno film [illegible] non [illegible] più [illegible] nostri confini, addirittura dialettali. E questo è [illegible] dovuto al restringersi [illegible] lingua italiana. Karl Kraus dice che quando [illegible] lingua comincia a restringersi, siamo ai sintomi di un profondo malessere culturale [illegible] sociale [illegible] tempo stesso. L'inglese-americano, al contrario, mi sembra una lingua [illegible] grande vitalità. E questo si riflette nel modo di pensare e di vedere».

Torniamo al film dunque. E' per questi motivi che ha scelto un genere tipicamente anglosassone come il giallo?

«Solo in parte. La storia che racconto è in chiave da thriller. Un racconto [illegible] suspense di tipo classico, che non ha [illegible] [illegible] spartire con le trasformazioni che oggi ha subito, specie nel cinema, questo genere. Semmai [illegible] mio film si avvicina al thriller alla Hitchcock, [illegible] struito più sulle psicologie dei personaggi che [illegible] sulle atrocità [illegible] sull'orrore. Direi che Copkiller indaga una realtà metropolitana nella quale [illegible] ci sono punti di riferimento così precisi come negli anni sessanta [illegible] anche settanta».

Lamberto Antonelli

[illegible] [illegible]

«Gorky Park» film le riprese in difficoltà

[illegible] — *Una serie di curiosi ed imprevisti problemi sta creando interruzioni [illegible] difficoltà alla troupe impegnata nella lavorazione [illegible] «Gorky Park» il film che si sta realizzando in Finlandia sulla base dell'omonimo best-seller spionistico [illegible] parte del regista Martin Cruz Smith.*

Per dare un'ambientazione realistica al film la cui vicenda [illegible] svolge in Russia, i produttori avevano pensato alla Finlandia e precisamente ai dintorni [illegible] Helsinki dove generalmente, in questo periodo dell'anno, la neve abbonda. Fatto sta che i finlandesi [illegible] anni non ricordavano un inverno così mite e di neve neanche [illegible] fiocco. Al bilancio del film — interpretato da Lee Marvin [illegible] Joanna Pakula — si è dovuta aggiungere quindi la [illegible] «neve sintetica» importata [illegible] gran quantità dalla Gran Bretagna.

CINEMA — IL [illegible] DI KITTY TIPPEL

SPETTERS

ritornano i teenagers

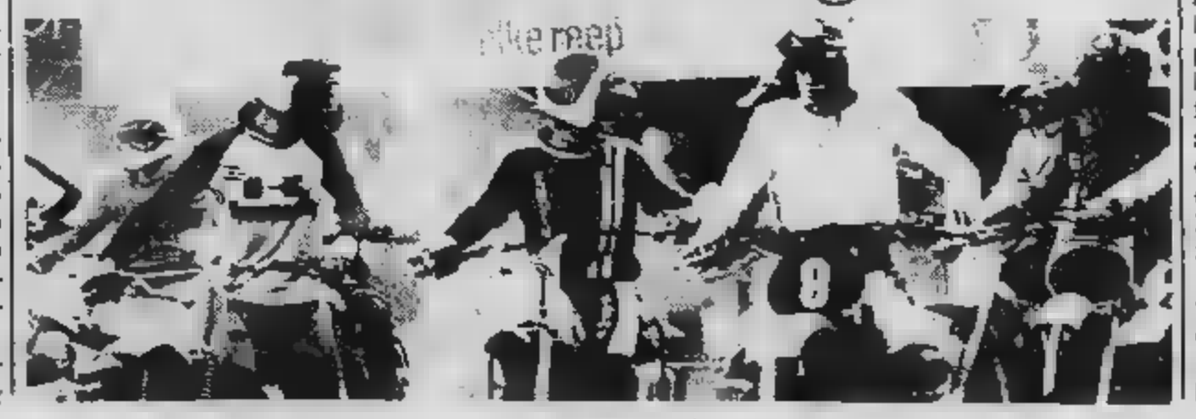

BALZATO alcuni anni [illegible] alla notorietà per [illegible] suo film «Kitty Tippel» che ottenne un eccezionale successo, caduto poi [illegible] disgrazia per la scarsa affidabilità che la produzione gli conferiva, il regista [illegible] Paul Verhoeven giudicato, [illegible] stante la validità della prima prova, «difficile» e «intellettuale», torna sul set con «Spetters» [illegible] film di giovani per un messaggio umano ai giovani Anni 80.

Infatti «Spetters» è una storia incentrata su tre diciottenni delle nuove leve contestatrici del sistema, angosciati dalla scottante attualità, recalcitranti ad accettare le vaghe [illegible] ormai desuete proposte dei vecchi compagni sessantottini. [illegible] storia di tre adolescenti nei [illegible] volti tornano a splendere i dolci anni verdi, ragazzi d'oggi [illegible] [illegible] sforzano di trovare la trama della loro vita con le loro forze [illegible] [illegible] loro scelte, i quali oltretutto scoprono [illegible] droga [illegible] sesso sono dei piaceri li[illegible] e pericolosi.

Il regista olandese ha così narrato la vicenda di questi suoi tre protagonisti appassionati di motociclette non già [illegible] [illegible] me i giovani americani, in spedizioni punitive [illegible] e brucianti avventure drammatiche, ma soltanto per gareggiare al motocross nel quale scaricano la loro vitalità, [illegible] [illegible] realizzare i loro sogni [illegible] ambientare le loro ambizioni [illegible] successo in uno sport più pericoloso [illegible] attraente.

«Spetters» si snoda così in situazioni parallele, penetrando a fondo nella vita [illegible] negli [illegible] [illegible] dei tre protagonisti sui quali pesano destini diversi [illegible] una conclusione [illegible] effetto in quanto [illegible] [illegible] [illegible] essi [illegible] fatalmente colpiti dalla malasorte colui che si salva attingerà all'esperienza, rendendosi conto che la vita deve [illegible] accettata per ciò che essa [illegible] buono e cattivo offre e che l'avvenire deve essere costruito con personali sacrifici.

Opera questo «Spetters» [illegible] Verhoeven tutt'altro che peregrina ricca di contenuti e di [illegible] messaggio d'umana solidarietà in [illegible] finale che adombra ottimismo e un bagliore [illegible] speranza.

IN POLTRONA DAVANTI ALLA TV

PADRINO BIS

due sere su Rete 1

Rai-Rete 2

ORE 21,30

Shaft colpisce Usa, poliziesco, 1972. Seconda puntata delle avventure cinematografiche del detective nero, che girò un terzo film prima trovare più redditizio il mercato televisivo impegnarsi in una lunga serie di telefilm che riscosse discreto successo. Ci sono le sparatorie (più dell'altra volta) e i pestaggi di rito. Il protagonista, sempre più amaro, sempre più solo, potrebbe elevarsi ad un gradino più alto di quello concesso dai limiti della stiria di tutta azione, ma il mercato ha le sue esigenze la regia di Gordon Parks non riuscì ad inventare un Marlowe negro.

Rai-Rete 3

16,45

Salvatore Giuliano, Italia, drammatico, 1962. Francesco Rosi ricostruisce l'avventura, per molti versi ancora misteriosissima, del celebre bandito separatista in stile documentaristico e con la sua stessa voce commenta le varie scene. Il protagonista viene sempre visto di spalle o ripreso di sfuggita, e i tanti misteri della sua vicenda non vengono risolti (ne viene indicata una sola soluzione possibile per ciascuno) ma solo imposti alla riflessione di chi segue il film. Due le scene indimenticabili: quella della strage a Portella delle Ginestre e quella dell'avvelenamento Pisciotta, il luogotenente del bandito che si le responsabilità della sua uccisione.

ORE 22,05

Il matrimonio di Caterina, sceneggiato. Primo dei dieci «racconti italiani» che settimanalmente la Rete Tre proporrà con replica il giorno dopo, spunto tratto novelle di scrittori moderni italiani registi anche prestigiosi diversi ogni settimana. Il matrimoni di Caterina è tratto da un di Mario La Cava ed è diretto da Luigi Comencini. Si narra di Caterina, appunto, ragazza non più giovanissima sullo sfondo dell'Italia degli anni Quaranta. Il padre fa di tutto per combinarle un matrimonio e cerca allo scopo di mettersi d'accordo con il prete. Quest'ultimo trova un «candidato» pronto, lo spedisce a casa sua e bada che venga accolto degnamente.

Non c'è bisogno però dei suoi uffici: giovane è accolto come un principe colmato di premure. Caterina è entusiasta, ma è anche la prima accorgersi della slealtà del carattere del promesso sposo.

... E DOMANI ALLA TV

Rai-Rete 1

ORE 20,30

Il padrino parte II, Usa, drammatico, 1974. Prima parte del secondo **Padrino** che Coppola girò per dimostrare saper fare un «seguito» meglio ancora del film precedente, che incassò pochi miliardi di dollari parte I, ma che comunque assieme questa assesta la serie al primo posto nelle classifiche mondiali d'incasso cinematografico, con milioni dollari (sopra **Via col vento, Tutti insieme appassionatamente Love Story**).

La produzione non ne poteva più di Brando (che oltrettutto snobbò l'Oscar e mandò in una splendida indiana recitare una dichiarazione sui diritti dei pellerossa prima di spogliarsi per Playboy), e Brando fu estromesso dal cast. Il suo ruolo, venne affidato De Niro che derivò una delle sue migliori interpretazioni (forse la migliore in assoluto), grazie anche ai maghi del trucco che, soprattutto nelle ultime sequenze, fanno assomigliare in modo sconcertante al Vito Corleone di Brando.

Al Pacino si riconfermò ottimo (e la critica italiana fece tante per averlo bistrattato prima volta), un maggiore spazio venne dato all'emergente Diane Keaton nei panni di sua moglie Kay, a Duvall, splendido Tom Hagen coperto di efelidi dal trucco, a John Cazale che nei panni di Fredo esibisce una vena gonfia sulla fronte ed un invecchiamento ultrarapido. film è di scene memorabili. Tra l'altro alcune di quelle che vedremo sono mai state proiettate al cinema (è uso della distribuzione nostrana tagliare i film a suo piacimento per contenere la durata e fare spettacolo in più al giorno), cosa che oltre contribuire a rendere più chiaro l'intreccio, ci regala un'intero episodio assolutamente inedito, con il ritorno del giovane Vito in Sicilia e l'uccisione del capomafia Don Ciccio, assassino dei suoi genitori.

Memorabile anche Lee Strasberg (che insegnava recitazione ad Al Pacino) nei panni del gangster ebreo Hyman Roth che progetta con Michael Corleone di comperare lo stesso Presidente, memorabile volta il bravissimo De Niro che per l'edizione originale accettò di imparare il e recitare in dialeto in pfresa diretta. Il risultato è di efficacia, ancorché assolutamente incomprensibile.

Rai-Rete 2

ORE 22,25

Percorsi italiani, documenti. Togliendo uno degli storici cavalli di battaglia nostalgici del ventennio, il programma stasera tende dimostrare come, mai come ora, l'Italia e gli italiani vengono rispettati, ammirati e benvoluti all'estero.

Nei primi mesi dell'83 l'oggetto più famoso del mondo occidentale era il gadget E.T. creato da un italiano. La celebrità scala pressochè planetaria del fantastico pupazzo elettronico non è però un episodio isolato. Esiste infatti una «creatività italiana» di cui E.T. è l'espressione più clamorosa e i cui contorni vanno dalla moda, al design, all'architettura, alla pittura, al cinema, alla musica, e la cui stima mondiale in costante ascesa. Il servizio traccia una sorta si documentata mappa; accennando ai fenomeni più evidenti, addentrandosi anche nello studio realtà più nascoste, quella un'impronta italiana in settori molto sofisticati dell'industria. Sola nota dolente che emerge dal programma è la vocazione esterofila della creatività nostrana, normalmente più apprezzata e all'estero guenza pagata oltreconfine che in patria.

Retequattro

ORE 21,30

Sentieri selvaggi, Usa, western, 1955. John Ford, bravissimo regista questo film ebbe la brutta sorpresa di vedersi accusare dalla critica di razzismo nei confronti degli indiani. John Wayne pure, ma a lui l'accusa importava troppo.

Il suo personaggio comunque, tormentato e anche un po' confuso, non però considerato certamente come positivo dal regista nel iniziale disprezzo per pellerossa. Da notare poi che alle stragi compiute dagli indiani vengono sempre contrapposte quelle ugualmente crudeli compiute cavalleria rangers. Film altamente spettacolare e da vedere certamente, **Padrino** permettendo.

Canale 5

20,25 **New York New York**, Usa, commedia, 1977. Canale 5 fronteggia la Rai con uno splendido colosso hollywoodiano, col risultato probabilmente di sprecare un'ottima cartuccia di rimetterci (sempre che mantenga promessa e non faccia come la settimana sostituendo all'ultimo **La caduta degli dei**). Il film definito «Grande esercizio di grande cinema». Martin Scorsese mo- il saper fondere splendidamente ogni stile hollywoodiano. Gli interpreti Liza Minnelli e Robert De Niro, sono indimenticabili, ma sopra ad ogni altra co- quello che resta nel ricordo splendida musica.

STASERA E DOMANI IN CITTA'

FOSSE

danzando all'Alfieri

TEATRO

ALFIERI, stasera, ore 21, domani, ore 16 e 21: «Bob Fosse's Dancin'». Robert «Bob» Fosse, attore, coreografo e regista statunitense, ha iniziato la sua carriera come ballerino apparendo in molti film musicali (*Baciami Kate, Tre ragazze a Broadway*, ecc.). Sue le coreografie di altre pellicole di (*Mia sorella Eveline, Il gioco del pigiama*) mentre risale l'esordio nella regia teatrale a Broadway la commedia *Come successo nella vita lavorare*. Due anni dopo Fosse si è cimentato dietro la macchina da presa con un'allegra versione musicale di *Le notti di Cabiria (Sweet Charity)*. I lavori seguenti in campo cinematografico sono stati *Cabaret* (1972), *Lenny* (1975), *All that Jazz* (1980). «Dancin'», in programma stasera, è del 1978, ed tuttora in cartellone in America dove riscuote continui successi. concerto danza in dodici quadri con diciotto ballerine quattordici strumentisti. E' il frutto di oltre quindici anni di ispirazioni e ripensamenti per un ritratto verosimile dei miti americani.

Pubblico: tutti.
Durata: oltre due ore.
Prezzi: posti esauriti.

ERBA, V rassegna regionale di teatro cultura popolare, stasera, ore 21,15, la compagnia Alfatre Torino presenta «Le pillole di Ercole», di Hennequin-Bilhaud, con Bruno Anselmino, Giancarlo Bió, Marina Bossola, Sergio Chiorino, Patrizia Di Nunno, Dario Geroldi, Claudio Lucco, Giovanni Mussotto, Maria Piazza, Loredana Poletto, Cinzia Turiani, Sandro Vignale. Regia di Sergio Chiorino — Un dottore felicemente sposato viene minacciato da americano ricco che vuole corteggiare sua moglie. Per salvare l'onore va a trascorrere una vacanza con una «cocotte»; incominciano così crearsi e spassose situazioni.

Pubblico: tutti.
Durata: due ore.
Ingresso: posto unico, lire 3 mila.

ERBA, domani, ore 21,15, il Gruppo teatro centro culturale, di Orbassano, presenta «Il tre re», di Aldo Longo, con Walter Actis, Ines Alessi, Mariella Bono, Amedeo Bono, Lorenzo Cantore, Marisa Colongo, Vanni Coppo, Vito Di Salvo, Tonino Elia, Nunzio Ferrera, Franco Ferrero, Mario Garbo, Beppe Mariondo, Giuliana Moschini, Armando Perizzolo, Beppe Reale, Fausto Rotiroti, Fiorella Sacchetto, Antonietta Sartori, Rosalba votto, Manuela Zulian. Regia di Lorenzo Cantore — La Torino delle «barriere» che rivive in scene grottesche e colorite, patinate di malinconia: l'ambiente della la, le osterie, i giovanotti svelti di mano, i mendicanti, le prostitute.

Pubblico: tutti.
Durata: ore e trenta minuti.
lire 3000.

CENTRALINO, via delle Rosine 18, ore 22, cabaret con Oreste Lionello. Nato a Rodi nel 1927, può essere considerato uno dei «padri» del cabaret italiano. L'avventura del Bagaglino, iniziata nel '65, in uno scantinato, proseguita, dal '72 in poi al Salone Margherita, dove per dieci stagioni teatrali Lionello stato interprete e autore di spettacoli di gran successo.

Nella sterminata galleria dei personaggi doppiati dall'attore figurano lo Charlot del film «*Il dittatore*», Gene Wilder, Marthy Feldman, Dick Dyck (in Mary Poppins), Jerry Lewis, Dom De Louise, Pierre Richard, Peter Sellers, Peter Falk, Terry Thomas ancora, Topolino, Paperino, Bunny il coniglio, Winnie Pooh, Woody Allen (del quale ha curato anche la traduzione cercando di adattare all'I- il suo umorismo yankee. Attualmente conduttore del programma televisivo «Al Paradise».

Pubblico: tutti.
Durata: un'ora e trenta minuti.
Prezzi: ingresso, lire 20 mila.

GOBETTI (Teatro Stabile), ore 20,30, Alessandro Haber in «Segreteria telefonica». Testo e regia di Amedeo Fago. Scene e costumi Lia Morandini. Musiche Dimitri Nicolau (ultima recita). Lo spettacolo analizza il rapporto fra un drammaturgo (assorto in pensieri incomunicabili davanti al suo scrittoio dove, temperando matite, continua a rimandare il penoso momento di scrivere) e un attore che si propone come soggetto di pièce teatrale (impegnandosi vincere l'inerzia creativa dell'autore con un'esibizione segreteria telefonica che risponde alle chiamate il simbolo del vuoto, della non-risposta, dell'altro che si sottrae.

Pubblico: tutti.
Durata: due ore circa.
Prezzi: posto unico, lire 10 mila.

(Il Gruppo della Rocca), stasera, ore 20,30, domani, ore 16, il Teatro Niccolini-Compagnia Il Granteatro presenta «Ritorno a di Harold Pinter, con Anna Bonaiuto, Carlo Cecchi, Remo Girone, Paolo Graziosi, Giacomo Piperno. Regia Carlo Cecchi (ultime due recite). — Il pretesto narrativo molto semplice. Ted, un inglese sui trentacinque anni, professore in una università americana, rientra Londra la moglie Ruth per farle conoscere la sua famiglia, composta dal padre Max, dal vecchio Sam e dai fratelli minori, Lenny e Joey.

Pubblico: tutti.
Durata: due ore e mezzo.
Prezzi: poltrona, lire 10 mila; ridotto, lire 7 mila; ingresso (in piedi), lire 4 mila.

I CONCERTI

CONSERVATORIO (Iniziativa Camt), stasera, ore 21, concerto della pianista Stefania Mormone. In programma: - Busoni (Corale in sol minore); Beetho- (Sonata n. op. mi maggiore); Chopin (Polacca op. 44); Liszt (Lo sposalizio, Canzonetta del Rosa, Il sospiro, Polacca n. 2 in mi maggiore); Stefania Mormone, ventitreenne, nata a Napoli ma cresciuta Milano, ha studiato con Alberto Colombo e si diplomata al Conservatorio di Piacenza. Si esibita in numerosi concerti per importanti società concertistiche italiane.

Pubblico: appassionati, amanti della musica.
due ore.
ingresso libero ai tesserati Iniziativa Camt, Acsi, Filte, Sindacato Nazionale Musicisti, a tutti i pensionati sociali e ai militari di leva.

ACCADE

LUCULLIANO, via Assietta 5, stasera, dalle 21 alle 24, «Tampa lirica», con esibizioni di tenori, soprani, baritoni, contralti non professionisti in un repertorio comprendente brani Giuseppe Verdi (Otello), il duetto tratto da «La forza del destino», canzoni napoletane, arie tratte da «La fanciulla del West». Ingresso libero; si paga solo la consumazione (1000/1500 lire).

LICEO SCIENTIFICO MAJORANA, via Ada Negri 14 (Regione Nasi, Moncalieri), oggi, ore 16, nell'Auditorium dell'istituto, spettacolo di balletto della scuola di Trudi Sepp.

MASSAIA-BORGHIERE, via Cardinal Massaia 104, stasera, ore 21, per la Stagione del Quadrifoglio, la Compagnia Piccola Ribalta di Moncalvo presenta «Gli Uccelli», commedia in tre atti di Aristofane.

L'UOVO, via San Domenico 1, oggi, dalle 15 alle 18, e domani, dalle 15 alle 17, il gruppo Il Capriccio promuove un laboratorio che ha per tema le danze del Rinascimento. corso, condotto sia dal punto vista teorico che pratico, da Susanna Fadini Nicoletta Milani, è aperto tutti coloro che hanno interesse all'argomento desiderano sperimentare praticamente profondamente un aspetto poco conosciuto storia della danza. Le iscrizioni si ricevono presso il negozio di strumenti musicali spartiti antichi «Frau Musika», via Po 20, oppure direttamente presso la sede circolo. Il dello stage è 20 mila lire. Per ulteriori informazioni e prenotazioni, telefonare al 570.555.

PRIMA | «Io Chiara e lo [illegible]» all'Ambrosio

EX GIANCATTIVO
campione di biliardo

IO, CHIARA E LO SCURO [illegible] con Francesco Nuti, Giuliana De Sio, Marcello Lotti. Commedia italiana a colori (Cinema Ambrosio).

Un giorno è in prima il film di Troisi, il giorno dopo il film di Nuti: i ragazzi del cabaret invadono da due stagioni ormai il dominio riservato al cinema. Giuliana De [illegible] è vicina all'uno e all'altro, i risultati altalenano con il pubblico in ogni modo incuriosito.

Trama — Francesco, un portiere di notte svagato e sognatore, sfida alla goriziana il famoso campione di biliardo Lotti detto lo Scuro e [illegible] guadagna un caffè. [illegible] un ingenuo, [illegible] decoubertiniano che crede importante partecipare e non tanto vincere. Non ha capito che l'impresa susciterà una reazione a catena con rivincite a [illegible] rovinosamente dominate dal campione. S'indebita, ruba, fa fronte come può [illegible] esigenze con il risultato di perdere l'amore per la stecca.

Intanto ha conosciuto una baldanzosa sassofonista la quale crede nella sua spenta passione per il gioco e gliela resuscita prima che vada in prigione. Francesco e Chiara andranno a Chianciano per raggranellare quattrini, lui in un torneo a premi e lei con le scommesse clandestine. Poi, [illegible] calma, Francesco affronterà lo Scuro nel suo locale e sposerà la Chiara nel loro futuro.

[illegible] — Perché Francesco Nuti non si arrischia a dirigere una pellicola in prima persona come ha fatto l'altro ex Giancattivo, Benvenuti, in *A Ovest di Paperino* o [illegible] me fanno gli ex [illegible] di Vicolo Miracoli, Salerno e Smaila?

Perché è diligente, neppure troppo saputo, soprattutto perché ha solo 26 anni e [illegible] voglia d'imparare. [illegible] attore che si definisce [illegible] perito chimico dimostra spirito a sufficienza per emergere. E' anche vero tuttavia che per ora Nuti appare incerto [illegible] approfondire la [illegible] maschera d'ingenuo o ampliare il personaggio del disadattato. Quest'ultimo ormai rappresenta un classico della contemporaneità e Nuti lo fa [illegible] bene da indurre un regista posato come Maurizio Ponzi (*Equinozio, Il caso Raoul, [illegible] Gabler*) a puntare tutto su di lui.

Ed ecco che il giovane infelice, vagamente narcisistico e vagamente ripetitivo, anima, dopo *Madonna, che silenzio c'è stasera*, un lungometraggio buffo e delicato. Magari il lieto fine risulta dilatato e il contrasto tra la recitazione magnificamente ironica di Giuliana De Sio e l'incarnazione trepidamente sempliciona di Francesco [illegible] avverte troppo. Ma non scadiamo mai nella grossolanità degli affetti e degli effetti.

FRANCESCO NUTI E IL VERO CAMPIONE LOTTI NELLA SFIDA A BILIARDO

INTERVISTA | E' LA PIU' RICHIESTA

DE SIO
un'attrice «jolly»

«Mia sorella Teresa pare abbia detto: "Io so anche recitare mentre Giuliana [illegible] può cantare". Invece no; in questo film [illegible] solo lo suono il sassofono, uno strumento pesantissimo che mi ha fatto venire mal di reni, [illegible] canto [illegible] canzonetina a — mi dicono — non male».

Giuliana De Sio, una delle attrici più interessanti della nuova generazione (l'inquieta ragazza dello sceneggiato *Una donna*, e la protagonista televisiva delle *Mani sporche*) è [illegible] fiera di questa esperienza canora che ha fatto nel film di Maurizio [illegible] *Io, Chiara e lo Scuro* con Francesco Nuti.

In un momento così avaro di ruoli per le attrici, lei appare sugli schermi in ben tre film: *Sciopen* di Odorisio, *Scusate il ritardo* di Troisi e in questa divertente storia di una sfida di biliardo, in cui la stecca del [illegible] per lui ed il sassofono per lei sono quasi due feticci.

«Mia madre sarà contenta. Avrà altri ritagli da aggiungere al [illegible] mucchio. Lei vive felice a Salerno in mezzo a nostre fotografie e a servizi su di noi. Ogni tanto lascia mio padre e viene a trovarci a Roma».

Nella vostra casa?

«Nelle nostre case. Io e Teresa viviamo in due appartamenti divisi, [illegible] questo [illegible] significa che non andiamo d'accordo. Siamo solo diverse: Teresa mediterranea, esplosiva; io quasi nordica, lucida, introversa. E pure da piccola lei non piangeva mai, io sempre».

Come mai un'attrice [illegible] te, che ha affrontato Ibsen, Sartre, Cechov, [illegible] adesso in ruoli abbastanza — come dire — «prontabeva» come questi [illegible] appartengono a film esili?

«Prima di tutto, questi tre film io non li ho scelti; [illegible] i registi che mi hanno scelta ed [illegible] ho accettato [illegible] piacere perché nell'odierno, squallido panorama del cinema italiano sono il meglio. Film ben fatti, con bravi attori, divertenti ma [illegible] volgari. Sciopen, poi, sotto una copertina comica, è [illegible] film amarissimo. Chiara, la protagonista di questo film di Ponzi, è un personaggio che mi è subito piaciuto perché mi somiglia: una donna forte, che vuole arrivare e vuol vincere [illegible] Francesco. Questi due [illegible] perché si somigliano. La storia, poi, [illegible] mi sembra esile ma assai [illegible] articolata».

La minore delle due sorelle De [illegible] ha 25 anni [illegible] già [illegible] lunga carriera alle spalle. [illegible] arrivata a Roma a 19 anni, dopo un'esperienza in [illegible] [illegible] teatrale di Palermo.

«Volevo fare [illegible] giornalista. E, infatti, l'anno scorso fui a Spoleto presentando in diretta [illegible] Festival. Appena a Roma, [illegible] [illegible] fortuna, a diciannove anni, [illegible] essere scelta per lo sceneggiato Una donna. *Come lo finii, fui alluvionata da duemila proposte di personaggi simili a Lina Fabbri. Con coraggio [illegible] dì no e venni a Milano, dove ho debuttato in teatro, al Pierlombardo, in* La doppia incostanza. *Confesso [illegible] non [illegible] emozionata; ebbi un attimo [illegible] emozione solo quando mi hanno applaudito a [illegible] aperta perché mi avevano [illegible] riconosciuta grazie alla televisione».*

Poi l'esperienza più importante della [illegible] carriera, *Le mani sporche*, portato in televisione [illegible] Petri.

«Petri era in America e non mi conosceva. Io feci il provino dopo [illegible] solita fila con tutte le altre. Poi lui venne al Pierlombardo a vedermi. Mi scelse e questa fu un'esperienza che non dimenticherò mai».

Un'esperienza anche sentimentale, finita con la morte del regista. *«Un dolore tremendo, che mi ha dato una scossa e un incitamento ad andare avanti. In amore io non sono fortunata».*

Adesso ritorni in teatro?

«No, io [illegible] sono [illegible] di quelle attrici che schifano [illegible] cinema e osannano il teatro. Il teatro [illegible] scomodo, richiede una salute di ferro. Io preferisco il cinema o la televisione. In maggio uscirà sul primo canale, di domenica sera, Dramma d'amore, *che ho registrato [illegible] anni fa. Quasi [illegible] lo ricordo. Vorrei poi non [illegible] [illegible] alluvionata [illegible] proposte per uno stesso personaggio».*

Adele Gallotti

PICCOLO REGIO

STRAVINSKY
secondo Mila

Quando al tavolo c'è [illegible] Mila, qualunque sia il ruolo che è chiamato a svolgere, il successo della manifestazione (con relativo divertimento dei presenti) è garantito. Il fatto si è puntualmente ripetuto ieri pomeriggio al Piccolo Regio in occasione della presentazione di *Compagno Strauvinsky* (curiosa la scelta della grafia anglosassone) — l'ultima [illegible] libraria dell'illustre studioso, recentemente edita da Einaudi —, che raccoglie gli scritti stravinskiani firmati [illegible] Mila in decenni di sodalizio ideale con questo «compagno di strada» dell'uomo moderno.

[illegible] trattato in sostanza dell'ennesimo compiaciuto gesto di «auto-omaggio» che la cultura [illegible] ha reso a se stessa, in tanto più meritorio in quanto all'uopo erano stati convocati due «presentatori» d'eccezione quali Roman Vlad e Sylvano Bussotti. Questo libro [illegible] Stravinsky, ha detto Vlad, conferma [illegible] [illegible] la duplice vocazione di critico fondamentalmente obiettivo (a differenza per esempio di [illegible] Dallapiccola di cui è ben nota la pervicace animosità antistravinskiana), e insieme di scrittore al servizio del pubblico [illegible] sa fare fino in fondo il [illegible] mestiere. Una letteratura [illegible] [illegible] letteraria, ha aggiunto Bussotti, in cui le parole, prese [illegible] una, nella loro cartesiana trasparenza lasciano filtrare la luce. [illegible] a [illegible] so, Bussotti si è augurato, con una punta di narcisistica civetteria, che Mila possa vivere tanto da scrivere un libro anche su di lui.

Forse, fra [illegible] complimento e l'altro, il meno contento sarebbe stato [illegible] «compagno» Igor che, oltre [illegible] frequente whisky, accoppiava frecciate ironiche. Del resto ad esse [illegible] sfuggì [illegible] [illegible] che, in cambio di una critica non gradita, si sentì dare [illegible] «faiseur de mots qui malheureusement ne sont [illegible] de [illegible] mots». In effetti qualche divertente «bon mot» Mila, [illegible] smentirsi, ha snocciolato sul finire anche [illegible] questa manifestazione, che il doveroso ricordo [illegible] Cathy Berberian e Igor Markevic aveva inizialmente avvolto in un'atmosfera di sincera malinconia.

g. gu.

NUTI & PONZI
[illegible] passo avanti

Francesco Nuti e Maurizio Ponzi sono [illegible] strana coppia. [illegible] primo è un attore che lascia i Giancattivi («senza liquidazione, [illegible] decisione di comune accordo»*) per scrivere il soggetto [illegible] Madonna che silenzio c'è [illegible] e non si sente di dirigere anche il film:* «Sì, sì, puoi firmare la regia ma la fa un altro e se per [illegible] vinci un premio, hai il coraggio di andare a ritirarlo?».

Il secondo è un regista che rifinisce a Nuti Madonna, che silenzio c'è stasera, [illegible] durante la lavorazione capisce che insieme possono dare di più: «Con *Io, Chiara e lo Scuro* facciamo un passo avanti tutti e due. Per me è un film [illegible] sceneggiatura e di regia, [illegible] soltanto di direzione tecnica; per Nuti l'occasione di confermarsi attore. Ne è riprova il suo personaggio, che potrebbe essere interpretato da altri attori».

Per chi non rientra nel grande giro i dati di bilancio si fanno stretti: «Abbiamo due produttori liberali [illegible] Piccoli e Valsania — dice [illegible] *regista* —, e una distribuzione assicurata dalla Titanus. [illegible] costo è di 650 milioni, il [illegible] registrato [illegible] diretta, 7 le settimane di lavorazione. Ci [illegible] bastate per [illegible] lere e per farci un film che fosse interamente nostro».

Come il Benigni, neppure Francesco Nuti si prende sul serio e ringrazia Ponzi per averlo lasciato riposare: «Se avessi dovuto alzarmi all'alba per programmare il set dalle 6,30 del mattino, non sarei [illegible] arrivato vivo alla fine [illegible] riprese». E *poi precisa una sua piccola idea:* «E' bello diventare attori di [illegible] stessi, battersi contro il cinema comicarolo. Come nel dopoguerra e nel neorealismo c'è una nuova generazione che vuole rivoluzionare il mercato».

Piero Perona

Concerti [illegible] Quaresima [illegible] S. Lorenzo

Anche domani pomeriggio avrà luogo un concerto offerto dal quartetto d'archi con pianoforte G. Fauré, formato [illegible] Paola La Raja (piano), Sergio [illegible] (violino), Enrico Massimino (viola) e Mara Armanni (violoncello).

La rassegna proseguirà domenica 20 [illegible] col duo [illegible] pianoforte e clarinetto Lasagna - Cordiano impegnato con musiche di Saint - Saëns e Brahms. Il concerto di sabato [illegible] marzo porterà invece alla ribalta un altro complesso cameristico cittadino, il Trio *Kammermusik* formato [illegible] pianista Walter Bozzia, dal violinista Silvio Bresso e dal clarinettista Sergio Dal Mastro. I tre giovani musicisti torinesi eseguiranno musiche di Ives, Bertotto, Milhaud, Kaciaturian e Stravinsky.

La rassegna si concluderà domenica 27 [illegible] con un concerto dell'orchestra da camera [illegible] di Ivrea che sotto la direzione di Antonello Gotta eseguirà musiche di Stradella, Vivaldi, Bach, Mozart, Verdi e Canciani.

e. re.

La consuetudine antica di un periodo quaresimale segnato non solo dalle prediche e dagli atti di devozione [illegible] dai concerti spirituali, viene riproposta nella reale chiesa di San Lorenzo dove avranno luogo sei concerti organizzati dal maestro Giovanni Canciani. Si tratta non di concerti sacri [illegible] di appuntamenti ispirati al criterio spirituale dell'offerta musicale spontanea da parte [illegible] alcuni artisti:

[illegible] ciclo s'è iniziato la domenica scorsa con il recital del pianista Roberto Solci e prosegue [illegible] con il concerto dell'organista Massimo Nosetti che eseguirà musiche di Bossi, [illegible] Brahms, Re[illegible] Martin, Sifler e Canciani.

SMERALDO CHIVASSO
ORE 21 BALLO LISCIO SHOW [illegible]
Domani ore 15 DISCOTECA

CIGNO D'ORO
questa sera ore 21
I VALZERIANI
domani ore 15 discoteca
ore 21 ballo liscio
V. Carosasco 13 - T. 617288

LE PARACHE
Via S. Massimo 14 - Tel. 830775
ore 21
gran festa con l'orchestra
I [illegible] FOLK

Garden St. Valsalice 2 Tel. 55[illegible] Bus 64
15,30 TRATTENIMENTO DELL'AMICIZIA
21 ORE LIETE DEL SABATO SERA
domani 15,30 GRAN POMERIGGIO ore 21
CINQUINA CON TOMBOLA DULCAS

la COMETA Piobesi
Stasera, domani pomeriggio e sera per i giovani
SUPERDISCOTECA
ballo liscio
I [illegible]
Venerdì 18 marzo [illegible]

[illegible] V. delle Rosine 18 - tel. [illegible]
questa [illegible] ultima [illegible]
LIONELLO
Da martedì RECITAL-CABARET di
GIPO
Inf. pren. Assoc. in Sede dalle 18

TEATRO ARALDO
Consorzio Iniziative Teatrali
Rassegna di teatro per ragazzi
UICHEND
Oggi alle ore 15,30 - Domani alle ore 16
TEATRO DEL SOLE
«Te-Peng»

MAXI RISTORANTE
MAGO CALUSO
CALUSO - Tel. 011/983.32.48 - 983.34.89
SABATO 12 MARZO
GRANDIOSA VEGLIA [illegible]
ASSOC. ALPINI DI [illegible]
DUE ORCHESTRE
Menù completo L. 35.000 bevande extra prezzo

jumping Jack
AVVISA LA SUA CLIENTELA CHE IL LOCALE E' RIAPERTO

LE CUPOLE
Cavallermaggiore (Cn)
La tua serata è a LE CUPOLE
[illegible] modernomania:
I COMPANY
Liscio mania:
[illegible] 17
[illegible]

IL QUADRATO
[illegible] (Ornato 873-873.572)
Stasera recital di
Nicola ARIGLIANO

Rete UNO

13,30 **Telegiornale**
14 — **Prisma**, settimanale di varietà e spettacolo del Tg1
14,30 **Sabato sport**: da Lago di Vi-: ciclismo: Tirreno-Adriatico. Prima tappa
16,30 **Jana della giungla**, cartoni animati
17 — **Tg1**
17,20 **I problemi del signor Rossi**, attualità. A cura di Luisa Rivelli
18,10 **Estrazioni del Lotto**
18,15 **Le ragioni della speranza**
18,25 **Speciale Parlamento**
18,50 **Jessica Novak**: Un ragazzo scomodo, telefilm. Con Helen Shaver — *Un giovane handicappato ha amicizia con Jessica Novak, la giornalista americana che con la sua rubrica Close Up News ha ottenuto indici d'ascolto altissimi, ma che preferisce occuparsi di «seri». Quando il padre del giovane muore Jessica si prende cura del ragazzo, ma ci sono molte difficoltà da appianare*
19,45 **Almanacco del giorno dopo**
20 — **Telegiornale**
20,30 **Paradise**, spettacolo musicale con Milva, Oreste Lionello. Regia di Antonello Falqui. Quinta puntata. Ospite della puntata di stasera è Giulio Andreotti che parla del suo libro *Visti da vicino*. Assolutamente fuori tempo sarà invece un breve inter- dedicato a Nero e Scarlatto, lo sceneggiato che sarebbe dovuto andare in onda nelle settimane. Milva canta vecchi successi.
21,45 **Telegiornale**
21,55 **La straordinaria storia dell'Italia**, documenti. Seconda puntata: I nipoti di Ulisse — *Quando i greci giunsero nel Sud dell'Italia, la Sicilia e la Calabria conobbero momenti di splendore mai più eguagliati in seguito diventando il centro della miglior cultura greca (a Cuma si inventò l'alfabeto). Arte, cultura e perfino lo sport fecero del Sud la Magna Grecia*
23 — **Cronaca di un tempo di una partita di pallacanestro A1**
23,40 **Tg1 notte**

Rete due

13,30 **Tg2 scoop**, tra cultura, spettacolo e altra attualità. A cura di Luca Airoldi e Antonio Lubrano
14 — **Scuola aperta**
FILM 14,30 **Il nipote picchiatello**, con Jerry Lewis, Diana Lynn, Nina Foch. Usa, commedia — *Un parrucchiere si trova suo malgrado coinvolto in un furto da quando un ladro in fuga ha abbandonato nelle sue tasche (ma lui non lo sa) un preziosissimo diamante. Un pericoloso gangster alla ricerca del gioiello individua subito il barbiere e comincia a dargli caccia. Il barbiere fugge, chiede aiuto un amico, si traveste in modi assurdi, finisce in collegio, corteggia la fidanzata di un altro amico e scampa finalmente alla vendetta del gangster*
16,15 **Mondo magico**, varietà
17,30 **Tg2 flash**
17,35 **Estrazioni del Lotto**
18 — **Tg2 Italia**, città, paesi, uomini, cose da salvare
18,30 **Tg2 sportsera**
18,40 **Bilitz**: Il sistemone, programma quiz presentato da Gianni Minà
19,45 **Tg2**
20,30 **Saranno famosi**: Tutti matti, telefilm — *Studenti e professori della scuola delle arti dello spettacolo decidono di festeggiare in maniera del tutto inconsueta la fine dell'anno scolastico. Tutti così si comporteranno «da matti» per dodici ore. Gags e contrattempi a ripetizione*
21,20 **Shaft colpisce ancora**, di Gordon Parks, con Richard Roundtree, Moses Gunn, Rosalind Miles. Usa, poliziesco 1972 — *Un cognato di Shaft salta in aria con una bomba poco dopo aver telefonato allarmato al detective dicendo che la sua cassaforte è vuota. Shaft si arrabbia e parte, deciso a smascherare gli assassini. Deve vedersela con questi, con i mafiosi neri di Harlem, con i mafiosi bianchi di Brooklyn e con la stessa polizia. Alla fine viene a sapere dell'esistenza di un mucchio di soldi che fanno gola a parecchi alla vicenda. Tante sparatorie e doppiaggio curiosamente malfatto*
22,10 **Tg2 stasera**
22,15 **Shaft colpisce** Secondo tempo
23,10 **Il cappello sulle ventitré**, varietà
23,45 **Tg2**

Rete tre

FILM 16,45 **Salvatore Giuliano**, di Francesco Rosi, Frank Wolff, attori non professionisti. Italia, drammatico 1962 — *Il regista ricostruisce le avventure di Giuliano, celebre bandito del dopoguerra siciliano, con immagini mirabilmente fotografate e collegate dalla sua stessa voce. Il protagonista viene sempre visto di sfuggita*
19 — **Tg3 - Intervallo con Gianni e Pinotto**, cartoni animati
19,35 **Il pollice**, programmi visti e da vedere sulla Rete Tre
20,05 **L'orecchiocchio**, quasi un quotidiano tutto musica
20,30 **Moda a Milano**, Come sarà la donna '84 per le grandi Case italiane?, documenti
21,30 **Tg3 - Intervallo Gianni e Pinotto**, cartoni animati
22,05 **Il matrimonio di Caterina**, sceneggiato — *S'inizia il ciclo di dieci sceneggiati tratti da novelle di scrittori italiani moderni diretti da dieci registi diversi. Il racconto in onda stasera è firmato da Mario La Cava e diretto da Luigi Comencini*
23,05 **Orchestra**, musicale

Svizzera

14,30 **Campionati mondiali di pattinaggio artistico**
18,10 **Per i più piccoli**: La bottega del signor Pietro, dove si vendono realtà e fantasia
18,35 **Insoliti**, telefilm
17,25 **Music Mag**, suoni e immagini per gli Anni Ottanta
18 — **Oggi**
18,45 **Telegiornale**
19,55 **Il Regionale**, rassegna di fatti e avvenimenti della Svizzera italia
20,15 **Telegiornale**
FILM 20,40 **Ladi L.**, con Sophia Loren, Cecil Parker. Francia, commedia 1965 — *Una nobildonna ottantenne dà ad un amico il suo tumultuoso passato sentimentale. Ancora giovane si era innamorata di un criminale. Un ricchissimo duca che l'amava aiutò costui ad evadere e lei per gratitudine lo sposò. Ma il criminale ritornò varie volte e divenne il padre dei suoi otto figli. Film sfarzosissimo*
22,30 **Telegiornale**
22,40 **Lo sport - Telegiornale**

Italia1 (Antenna Nord)

Can. 58-41; 23-70-25

14 — **Gli emigranti**, sceneggiato
14,50 **Anni verdi**, telefilm
15,20 **Angeli volanti**, telefilm
16,30 **Bim bum bam**, per i ragazzi: I **Superamici**, cartoni animati
18 — **Operazione ladro**, telefilm
19 — **In Lawrence**, telefilm
20 — **Strega per amore**, telefilm
FILM 20,30 **La prima notte di quiete**, di Valerio Zurlini, con Alain Delon, Giancarlo Giannini, Sonia Petrova, Renato Salvatori. Italia, drammatico, 1972 — *Un professore, più portato agli svaghi che all'insegnamento, s'innamora di un'allieva anche se convive con una bella donna. La ragazza ha uno spasimante geloso, ma il professore progetta la loro fuga. Il giorno stabilito lui rinuncia*
FILM 22,50 **Hombre**, con Paul Newman, Frederic March, Martin Balsam. Usa, western, 1966 — *Un giovane è stato allevato dagli indiani e non ha troppa simpatia per i bianchi. Quando decide di tornare da loro in diligenza, difende i compagni di viaggio dai banditi*
0,30 **Cannon**, telefilm
1,30 **Colditz**, telefilm

Montecarlo

14,30 **Campionati mondiali di pattinaggio**
16,30 **Discoring**, musicale
17,30 **Le avventure dell'Ape Maja**, cartoni animati
18 — **L'invincibile Ninja**, cartoni animati
18,30 **Notizie flash - Bollettino meteorologico**
19 — **Shopping**, guida agli acquisti presentata da Paola Protasi
19,15 **Telemenù**, una ricetta al giorno e utilissimi consigli di cucina presentati da Wilma De Angelis
19,30 **Gli affari sono affari**, quiz
20 — In Eurovisione: **Tennis**, campionato del Belgio: Semifinali. Cronaca diretta
23 — **Il tocco del diavolo**, telefilm - **Notiziario - Oroscopo - Bollettino meteorologico**

Capodistria

14,50 **Campionato jugoslavo di calcio**
16,45
16,55 **Campionato jugoslavo di pallacanestro**
19,30 **Telegiornale - Punto d'in-**
20,15 **I nuovi poliziotti**, telefilm
21,15 **Telegiornale - Tuttoggi**
21,30 **L'occhio**, sceneggiato — *Un anziano medico in una cittadina dalmata per errore impiega un liquido sbagliato nella una lesione all'occhio di un contadino. Scoperta la cosa questo comincia a ricattare il medico facendo leva sulla minaccia dello scandalo. Vittima del ricattatore è pure la serva del medico, che finisce per farsi coinvolgere in situazioni anche più drammatiche. Attraverso le vicende dei protagonisti si traccia un quadro delle contraddizioni sociali della Dalmazia negli Anni Trenta*

il meglio alla radio

UNO (FM 92, 1)

14,03 **L'ultima delle prime donne: Maria Callas.** Biografia sceneggiata da Gilberto Nanetti
15,03 Ivana Monti e Oreste Lionello presentano **Permette, cavallo?** di Guardi, Falqui, Lionello (replica)
16,25 **Punto d'incontro.** I problemi dell'emarginazione, di G. Berardinelli
17,30 **Siamo anche noi.** Programma per i più giovani di Paola Scarabel
18 — **Radio Europa.** Colloqui trisettimanali condotti da Giuseppe Liuccio
18,40 **GR 1 Sport - Pallavolo.** In diretta il campionato italiano a cura di Gianfranco Pancani
19,30 **Radiouno Jazz '83.** Una storia del jazz: Charlie Parker 11ª puntata
20 — **Black-out.** Programma di Guido Sacerdote, Luciano Salce, Enrico Vaime (replica)
20,40 **Ribalta aperta.** Primi piani dello spettacolo: è di scena Renato Campese
21,03 **«S» saluta.** Divagazioni e attualità mediche di Lucio Sterpellone
21,30 **Giallo sera.** Radiodrammi con brividi, emozioni, suspense (replica)
22,28 Teatrino: **Recalmuto, sposarsi a Berna** «Mamma dove le Malvine?» di G. Bandini, L. Barbieri, P. Modugno

DUE (FM 95,6)

13,41 **Sound Track.** Curiosità, informazioni, ricordi di vecchi e nuovi films e delle loro musiche presentati da Francesco Vairano
15 — **Sulle orme di Sigrido:** Anton Bruckner, Gustav Mahler, Richard Strauss. Originale radiofonico in 13 puntate di Amleto Micozzi
15,42 **Hit Parade.** Presenta Grande
17,02 **canzone.** Presenta Fiammetta
17,32 Invito a Teatro **Il diario di Anna Frank.** Due tempi di Frances Goodrick e Albert Hackett. Adattamento di Giulio Bosetti
19,50 **Protagonisti jazz.** Ritratti musicali, confronti stilistici, jazz dal vivo (1ª parte)
21 — **Concerto sinfonico diretto Charles Mackerras**
22,50 **Protagonisti del jazz.** L'attualità discografica editoriale concertistica (2ª parte)

TRE (FM98,2)

12 — **Pomeriggio musicale** a cura di Paolo Donati
15,30 **Folkconcerto** «I suoni della Grecia» a cura di Gianluigi Tabasso
17 — **Spazio Tre.** Musica e attualità culturali presentate Paolo Bertinetti
21,10 **Camera Berlino diretta da Helmut Koch**
23 — **Il jazz.** Improvvisazione e creatività nella musica.

G. R. P. (Eurotv) Canali 66-42-20

14,30 **Vinovo corre**, trotto in diretta, quiz e giochi a premi
18 — **Un nuovo modo di...**
19,05 **Grp flash**
19,30 **Rubrica vacanze.** Con M. Helena Doering
19,45 **Penelope,** cartoni animati
20,15 **Minishow,** musicale
FILM 20,30 **Il cenerentolo**, di Frank Tashlin, con Jerry Lewis, Anna Maria Alberghetti. Usa, commedia, 1960 — *La fiaba di Cenerentola viene adattata alle esigenze di Jerry Lewis che qui impersona un timido giovanotto trattato come il parente povero dalla matrigna e dai fratellastri. L'intervento di un simpatico illusionnista gli permette una notte favolosa con una bellissima principessa che poi lo cerca dappertutto decisa solo a sposarlo*
22 — **Incontro internazionale di catch**
23 — **Grp flash**
FILM 23,15 **I tre giorni del Condor**, con Robert Redford, Faye Dunaway, Cliff Robertson. Usa, drammatico, 1975 — *Tutti coloro che hanno lavorato in un reparto della Cia vengono misteriosamente uccisi. Il sopravvissuto è l'agente Condor, scampato per caso al massacro e in gravissimo pericolo. Riesce però a salvarsi e a scoprire che alla testa del complotto (da lui stesso involontariamente causato) ci sono uomini della stessa Cia, allarmati dalla pericolosità di una fuga di notizie riguardanti l'attività dei servizi segreti Usa*
0,40 **Dai giornali di oggi**, rassegna della stampa cittadina
FILM 1,30 **Lager SS Adis Kastrat Commandatur**, di Sergio Garrone, con Paola Corazzi, Almina De Sanzio. Italia, drammatico, 1976 — *In un Lager le SS sperimentano sulle detenute mostruosi metodi per migliorare la razza. Poi un sergente s'innamora di una delle prigioniere e assieme a lei organizza la fuga di tutte*
FILM 3 — **Diabolico imbroglio,** di A. Rakoff, con Elliott Gould, Kate Jackson. Canada, drammatico, 1981 — *Un simpatico docente universitario di storia moderna viene ingiustamente accusato di aver ucciso un suo stesso allievo e indaga per dimostrare la sua innocenza. Una giornalista lo perseguita, prima convinta della sua colpevolezza, poi innamoratissima*

Canale 5 Canali 61-32; 50-69-36

13,30 **Una famiglia americana**, telefilm
FILM 14,30 **Dopo l'uomo ombra**, di Woodbrige Strong Van Dyke, con Mirna Loy, William Powell, James Stewart. Usa, commedia, 1936 — *Una facoltosa famiglia incarica il detective Nick del ritrovamento di un parente scomparso che ha preparato la fuga con l'amante ma è stato prima ucciso da qualcuno*
16,30 **Love boat**, telefilm
17,30 **Ralph Supermaxieroe**, telefilm
18,30 **Different strockes - Harlem contro Manhattan,** telefilm
19 — **L'albero delle mele**, telefilm
19,30 **Baretta**, telefilm
FILM 20,25 **Il gruppo**, di Sidney Lumet, con Candice Bergen, Shirley Knight, Joanna Pettet. Usa, drammatico, 1965 — *Nel 1933 otto ragazze americane prendono la laurea e dopo anni di scuola assieme si separano. Ognuna va per la sua strada, ma le strade di tutte s'incrociano*
23 — **Goal**
FILM 24 — **Gli avventurieri del pianeta Terra**, di R. Clouse, con Yul Brinner. Usa, fantascienza, 1975

Rete A (R.T.A. - A3 P) Canali 31-62-33

14 — **Telefilm**
14,30 **Medical Center**, telefilm
FILM 15,30 **Donne della frontiera**, di Mark Robson, con Gloria Grahame. Usa avventuroso 1949 — *Tre evasi vogliono vendicarsi di un uomo onesto che, messo al corrente della cosa, scappa lontano in compagnia del fratello. I due fanno salire sulla loro automobile tre ballerine. Due se ne vanno, mentre una resta. Il protagonista manda via lei e il fratello, deciso ad affrontare i banditi da solo.*
17 — **Varietà**
17,30 **Cartoni animati**
18,30 **Telefilm**
19 — **Fbi**, telefilm
FILM 20,30 Titolo non pervenuto in tempo utile
22,15 **Sulle strade della California**, telefilm
FILM 23,20 **I gabbiani volano basso**, di George Warner, con Mathalie Delon, Mel Ferrer. Italia poliziesco 1977 — *Un disertore del Vietnam è ricattato da un industriale italiano che gli offre però danaro e documenti in cambio della morte del suo socio. Il disertore accetta e compie il delitto*

Retequattro (Telestudio) Canali 24-45

FILM 13,30 **A Sud di Panama**, di J. Yarbrough, con Lionel Royce, Virginia Vale. Usa, spionaggio, 1949
15 — **Telefilm**
16 — **Love american style**, telefilm
16,30 **Topolino show**, i cartoni animati di Walt Disney
18,30 **La famiglia Holwack**, telefilm
19,30 **Charlie's Angels**, telefilm
FILM 21,30 **Anima persa**, di Dino Risi, con Vittorio Gassman, Catherine Deneuve. Italia, drammatico, 1976 — *In una soffitta un uomo vive segregato per avere causato la morte di una bambina. Ma forse non è andata così e forse la colpevole è proprio sua madre*
23,30 **Maurizio Costanzo show**
FILM 24 — **O ti spogli o ti denuncio**, di Alvin Rakoff, con Peter Sellers, Sinead Cusack. Inghilterra, commedia, 1973 — *Un dirigente industriale ricatta la segretaria minacciando di denuncia il fidanzato per un ammanco se lei non accetta di trascorrere due giorni con lui. La donna accetta, e lui per due giorni si limita a parlarle della sua infelicità*

Elefante (Quarta Rete) Canali 22-35; 23

14 — **Telefilm**
15 — **I nuovi poliziotti**, telefilm
16 — **Daikengo**, cartoni animati
16,30 **Tutto motori**, settimanale di automobilismo sportivo internazionale
17,30 **Il discorriere**, musicale
18 — **Cartoni animati**
18,15 **La goletta del capitano McGil**, telefilm
19 — **Filmati musicali a richiesta**
19,30 **Giorno per giorno**, telefilm
FILM 20,30 **Inferno bianco**, con Stewart Granger, Cyd Charisse. Usa drammatico 1953 — *Un cacciatore uccide per legittima difesa un prepotente. La polizia lo incrimina lo stesso e un poliziotto va ad arrestarlo in alta montagna. Durante il viaggio di ritorno il prigioniero salva varie volte la vita al poliziotto che alla fine decide di aiutarlo*
22,30 **Interviste con pittori**
23 — **I nuovi poliziotti**, telefilm
FILM 1 — **Porci con le ali**, di P. Pietrangeli, con Cristiana Mancinelli, Lou Castel. Italia drammatico 1977
FILM 2,30 Titolo non pervenuto in tempo utile
FILM 4 — Titolo non pervenuto

Telecity Canali 63-38-36

13,50 **Tele Bazar**, vendita in diretta di varia merce a prezzi scontatissimi
14,10 **Milcaro superstar**, per i ragazzi
15 — **La famiglia Addams**, telefilm
17 — **Cartoni animati**
18,50 **Smart**, settimanale di attualità cinematografica
19 — **Moving on**, telefilm
19,55 **Telefilm**
FILM 20,25 **Amante di guerra**, di Philip Leacook, con Steve McQuee, Shirley Ann Field. Usa, guerra, 1962 — *Un pilota abile e spericolato sembra provare gusto alla guerra, mentre il suo secondo lo detesta ma ne ammira l'abilità. I rapporti fra i due si incrinano quando il primo cerca di rubare la ragazza al secondo, ma poi per farsi perdonare il pilota, colpito durante un'azione di guerra, salva la vita al suo secondo dopo averlo tranquillizzato sulla virtù dell'amata*
23 — **Trailers**, rubrica di anticipazioni cinematografiche
23,30 **Asta di antiquariato**, asta telefonica

Quinta Rete Canale 47

13,30 **Gran Bazar**, vendita in diretta di varia merce a prezzi scontatissimi presentata da Marisa Del Frate
16 — **Love american style**, telefilm
16,30 **Cartoni animati**
18,30 **Telefilm**
19,30 **Goal**
20 — **Lenny**, telefilm
FILM 20,30 **L'avvoltoio**, di L. Huttington, con Broderick Crawford. Usa drammatico 1972 — *Si scoperchia una bara e si scopre che il cadavere dentro non c'è. In realtà il morto sta lavorando ad una sua invenzione e poco dopo riesce a trasformarsi in mostro alato e va in giro a compiere alcune vendette*
22,15 **Selvaggio West**, telefilm
FILM 23,15 **Emanuelle bianca e nera**, di Mario Pinzauti, con Percy Hogan. Italia drammatico 1976 — *I figli dei due proprietari di due piantagioni nella Louisiana sono promessi sposi. Ma prima del matrimonio si concedono varie scappatelle con schiave e schiavi negri. Spunta anche la negretta Emanuelle a cui tutti poi, per comodità, addossano ogni responsabilità*

Videogruppo Canali 52-54; 57

14 — **Asta antiquariato,** asta telefonica
16 — **Trider**, cartoni animati
17 — **Conan**, cartoni animati
17,30 **Trider**, cartoni animati
18,30 **Il discorriere**, musicale
18,50 **Guida alla sopravvivenza**, piccoli annunci economici in diretta per telefono con Francesca Audero
19 — **Videonotizie**
19,30 **Il Trenta minuti**, attualità
20 — **Ruote in pista**, settimanale di automobilismo sportivo internazionale
FILM 20,20 **Susanna ha dormito qui**, di Frank Tashlin, con Dick Powell, Debbie Reynolds. Usa, commedia, 1955 — *Un soggettista cinematografico per documentarsi vuol conoscere una ladruncola appena arrestata da un amico poliziotto. Appena la incontra se ne innamora. Deciso a farle cambiare vita si fidanza con lei rinunciando a sposare la bella figlia di un senatore*
22,30 **Calcio mondiale**: cronache del campionato di calcio inglese
23,30 **Videonotizie**
FILM 24 — Titolo non pervenuto

Tele Subalpina Canale 46

FILM 13 — **Fabbrica di ufficiali**, di John Ford. Usa commedia 1955
FILM 15 — **Duri a morire**, Italia avventuroso 1979
FILM 16,30 Titolo non pervenuto in tempo utile
18 — **Libri in primo piano**
18,30 **Cartoni animati**
19,45 **Telefilm**
FILM 20,30 **L'amante di Paride**, con Hedy Lamarr. Italia drammatico 1953
22 — **Informedica**
FILM 22,30 **Pochi dollari per Django**, con G. Harrison. Italia western 1968

Videouno Canali 53-39-26

FILM 15,10 **Cari amici miei**, di Pierre Tchernia, con Michel Serrault, Philippe Noiret. Francia-Belgio commedia 1973
18,10 **Evasioni celebri**, telefilm
19,15 **Notiziario**
19,30 **Concerto**, musicale
FILM 21,35 **Delirio caldo**, con Mickey Hargitay. Italia drammatico 1972
22,50 **Da Dallas a Knots Landing**, telefilm
FILM 23,50 Titolo non pervenuto in tempo utile

Primantenna Canali 27-44-38

14 — **Bazar no stop**, mercatino di novità
19,15 **Anteprima sport**
19,40 **Cartoni animati**
20 — **Telefilm**
FILM 21 — Titolo non pervenuto in tempo utile
23 — **Telefilm**
FILM 24 — Titolo non pervenuto in tempo utile

Studio Nord Canali 21-56; 68

13 — **Agenzia Interim**, telefilm
FILM 14 — **Odio di sangue**, con R. Stack. Usa avventuroso 1949
15,45 **Filmati musicali**
FILM 15,15 **Partita a tre**, di Gilles Grangier, con Lino Ventura. Francia drammatico 1963
18,30 **Ufo Diapolon**, cartoni animati
19,15 **Canavese oggi**
20,10 **Agenzia Interim**, telefilm
FILM 20,40 **Giorni perduti**, di Billy Wilder, con Ray Milland, Jane Wyman. Usa drammatico 1945
FILM 23 — Titolo non pervenuto

Telecupole Canali 64-57; 21

13,30 **Premiato caffè**, varietà piemontese
15 — **Quella magnifica dozzina**,
15,30 **Hockey**
16 — **A tutto amore**, telefilm
16,30 **Cartoni animati**
17 — **Quella magnifica dozzina**, cartoni animati
18 — **Hockey**
19,20 **Los Angeles ospedale Nord**,
20,50 **American girls**, telefilm
21,50 **Musicale**
FILM 23,10 **Stazione di servizio**, di M. Lester, con Lieux Dressler. Usa drammatico 1976

Canale 68 Canali 68-57

13,30 **La valle della morte**, telefilm
14 — **Speciale Basket**
14,45 **Telemarket**, annunci economici
FILM 15,10 Titolo non pervenuto in tempo utile
16,45 **Palla al centro**, rubrica sportiva
18 — **Cartoni animati**
18,30 **Il giocabimbo**
19,20 **Piemonte sportivo**
20,10 **Speciale 58**, attualità
FILM 21 — Titolo non pervenuto in tempo utile
22,30 **Asta telefonica**

Rete UNO

11 — **Santa Messa**
11,55 **Segni del tempo**
13 — **Tg l'una,** quasi un rotocalco per la domenica
13,30 **Tg1 notizie**
13,35 **Tg l'una,** seconda parte
14 — **Domenica in...,** varietà presentato da Pippo Baudo. Tra gli ospiti di oggi troviamo: Andy Luotto e il clan di Renzo Arbore (ex grande concorrente di Baudo con *L'altra domenica*) al completo. Al Bano e Romina Power che presentano il loro film *Champagne in paradiso*. Sempre per il cinema si parla poi di *Sciopén* e di *Colpire al cuore*. Per il teatro partecipano Walter Chiari e Ivana Monti, mentre per la musica intervengono i Matia Bazar e lo spagnolo Bertin Osborne
14,20 **Notizie sportive**
15 — **Discoring,** settimanale di musica e dischi presentato da Emanuela Falcetti, Isabel Russinova, Anna Pettinelli.
16,50 **Notizie sportive**
17 — **Muppet show,** varietà
18 — **Sintesi di una partita di Serie B**
18,30 **Novantesimo minuto**
20 — **Telegiornale**
FILM 20,30 **Il Padrino parte II,** di Francis Ford Coppola, con Al Pacino, Robert De Niro, John Cazale, Diane Keaton, Lee Strasberg, Talia Shire, Gastone Moschin. Usa drammatico 1974 — *Nel 1901 Vito Andolini aveva dodici anni. Dopo aver assistito allo sterminio della sua famiglia fu salvato da alcuni parenti che lo portarono su un transatlantico diretto a New York dove un errore gli cambiò il nome in Vito Corleone e iniziò la sua nuova vita. 57 anni più tardi suo nipote Anthony Vito festeggia la prima comunione. Suo figlio Michael ha ereditato il titolo di padrino e la preminenza nel mondo mafioso, ma alleanze sempre meno sicure e il giro d'affari sempre più lucroso rendono poco stabile il suo trono. Dopo un attentato a cui scampa miracolosamente, Michael sparisce alcuni mesi cercando di vederci più chiaro*
22,05 **La domenica sportiva,** cronache filmate e commenti sui principali avvenimenti della giornata
22,40 **Telegiornale**
22,45 **La domenica sportiva.** Seconda parte
23,15 **Alice in concerto,** musicale
23,45 **Tg1 notte**

Rete due

10,50 **La pietra di Marco Polo:** Il carillon, telefilm. Sesta puntata
11,20 **Sandokan,** sceneggiato. Con Kabir Bedi, Philippe Leroy, Carole André, Adolfo Celi. Prima puntata, replica
12,15 **Meridiana,** informazioni, testimonianze, consigli e materiale d'uso per chi sta in casa e fuori: Blu domenica, piante, animali, stelle ed altre cose
13 — **Tg2 ore tredici**
13,30 **Starsky e Hutch:** Chi è il mandante, telefilm. Con Paul Michael Glaser — *I due poliziotti assistono all'assassinio di un esponente della mafia che, sotto la loro sorveglianza, doveva testimoniare ad un processo contro un boss. L'omicida confessa il delitto, ma le cose si complicano quando si scopre l'esistenza di un'organizzazione che convince con vari metodi pacifici cittadini ad uccidere i nemici della mafia*
15,10 **Blitz,** un programma di spettacolo, sport, quiz e costume presentato da Gianni Minà. Johnny Dorelli e Luigi Magni presentano il film *State buoni se potete*, mentre Joe Schechter commenta con Minà il Gran Premio del Brasile
15,45 **Risultati dei primi tempi e interviste in tribuna**
15,55 Da Monte San Pietrangeli: **Ciclismo,** Tirreno-Adriatico. Seconda tappa
16,30 **Blitz spettacolo**
16,45 **Risultati finali di calcio**
16,55 Da Milano: **Ippica:** Gran Premio Europa di trotto
17,20 Da Jacarepagua: **Gran Premio del Brasile di Formula 1**
18,50 **Tg2 gol flash**
19 — **Cronaca registrata di un tempo di una partita di Serie A**
19,50 **Tg2**
20 — **Tg2 domenica sprint**
20,30 **Ci pensiamo lunedì,** varietà
21,35 **I professionals:** Partita a tre, telefilm. Con Martin Shaw
22,25 **Tg2 stasera**
22,35 **Percorsi italiani** La nostra immagine nel mondo. Documenti
23,25 Cineteca: **Gandhi,** documenti. Seconda puntata: Il pensiero e l'azione
23,55 **Tg2 stanotte**

Rete tre

12,30 **Abetonissimo,** varietà
13,30 **Incontro con Santo California,** musicale
14 — **Cento città d'Italia:** Caserta, una reggia per la città. Documenti
14,20 **Maggiora:** Motocross, classe 125 cc. Prima manche
17,30 **Il matrimonio di Caterina,** sceneggiato. Replica del primo dei dieci appuntamenti con altrettanti racconti di autori italiani moderni diretti da altrettanti registi. «Il matrimonio di Caterina» è firmato da Mario La Cava ed è diretto da Luigi Comencini. Gli interpreti sono Anna Melato e Stefano Madia
18,30 **Le nuove avventure di Oliver Twist,** sceneggiato — *Le avventure del giovane eroe di Dickens proseguono. Anche stavolta però l'orfanello riesce a districarsi*
19 — **Tg3**
19,15 **Sport regione**
19,35 **Concertone:** Steve Forbert
20,30 **Sport Tre**
21,30 **Festa barocca,** documenti. Seconda puntata: Gli stregoni della meraviglia
22,30 **Tg3**
22,50 **Campionato di calcio A**

Svizzera

11 — **Concerto domenicale**
13,30 **Telegiornale**
14,25 **Campionati mondiali di pattinaggio artistico**
16,10 **C'era una volta l'uomo,** cartoni animati
16,35 **Zora la rousse,** telefilm
17 — **Trovarsi in casa,** colloqui e incontri in diretta dallo studio
19 — **Telegiornale**
19,15 **Stride la vampa,** l'itinerario romantico di Giuseppe Verdi nel commento dei critici. Decima puntata: **Falstaff**
20 — **Il Regionale,** rassegna di fatti e avvenimenti della Svizzera italiana
20,15 **Telegiornale**
20,35 **Masada,** sceneggiato. Con Peter O'Toole, Barbara Carrera, Anthony Quayle. Quinta ed ultima puntata
22,05 **Lo sport - Telegiornale**

Italia1 (Antenna Nord)

Can. 58-41; 23-70-25

8,30 **In casa Lawrence,** telefilm
9,20 **Arrivano le spose,** telefilm
FILM 10,10 **L'ultima freccia,** di Joseph Newman, con Cameron Mitchell. Usa avventuroso 1952
12 — **Operazione ladro,** telefilm
FILM 14 — **Casablanca,** di Michael Curtiz, con Humphrey Bogart, Ingrid Bergman. Usa avventuroso 1942
15,40 **Angeli volanti,** telefilm
16,30 **Bim Bum Bam,** per i ragazzi: I Superamici, cartoni animati
18 — **Operazione ladro,** telefilm
19 — **In casa Lawrence,** telefilm
20 — **Strega per amore,** telefilm
20,30 **Magnum P.I.,** telefilm
FILM 21,30 **Ossessione amorosa,** di John Sturges, con Lana Turner, Jason Robards. Usa drammatico 1961 — *Un avvocato ha subito un incidente diventando menomato, scopre che la moglie ha una relazione col socio e vede il figlio denunciato per violenza da una prostituta. Non si demoralizza e passa al contrattacco*
23,40 **Agenzia Rockford,** telefilm
0,40 **Sempre tre, sempre infallibili,** telefilm
1,40 **Colditz,** telefilm

Montecarlo

14,30 **Campionati mondiali di pattinaggio artistico**
15,30 In Eurovisione: **Tennis,** campionato del Belgio. Cronaca diretta. Fra i partecipanti: McEnroe, Connors, Wilander, Gerulaitis, Vilas, Noah
17,15 In Mondovisione: da Jacarepagua: **Gran Premio del Brasile di Formula 1.** Cronaca diretta
19,30 In Eurovisione: **Tennis, campionato del Belgio.** Cronaca registrata
22 — **Asta telefonica - Notiziario - Oroscopo - Bollettino meteorologico**

Capodistria

15,50 Da Belgrado: **Boxe**
17,30 **Squadra segreta,** telefilm
FILM 18 — Titolo non pervenuto in tempo utile
19,30 **Punto d'incontro,** settimanale del telegionale
FILM 20,15 **Desideri nel sole,** di J. Rozier, con Claude Alimini, Stefania Sabatini. Francia drammatico 1962 — *Le avventure sentimentali di un giovane, conteso fra due innamoratissime ragazze. Dopo le sue ultime, movimentate vacanze, il protagonista parte per la guerra e muore*
22 — **Settegiorni**
22,15 **Le stelle spagnole dell'opera,** musicale. Ciclo di trasmissioni che ospiterà nel corso di varie puntate sintetici profili su Placido Domingo, José Carreras, Montserrat Caballé e molti altri celebri personaggi della lirica

il meglio alla radio

UNO (FM 92, 1)

9,30 **Santa Messa**
10,15 Silvana Pampanini con Roberto Ripamonti presenta **La mia voce per la tua domenica**
11 — Ivana Monti e Oreste Lionello presentano **Permette, cavallo?** di Guardi, Falqui, Lionello
12,30 Giovanni e Franco Latini presentano **Carta bianca** (1ª parte)
13,15 Renato Marengo presenta **Cantitalia.** Quasi una tombola in musica
14,30 Radiouno e GR 1 presentano **Carta bianca** (2ª parte)
15,50 Tutto il calcio minuto per minuto a cura di Guglielmo Moretti
17,07 **Carta bianca** (3ª parte) quiz dagli stadi, musica e premi ai vincitori
18,30 **GR 1 Sport - Tuttobasket.** Il campionato di pallacanestro all'ultimo minuto a cura di Massimo De Luca
19,25 **Le voci nel cassetto.** Viaggio dentro e fuori i confini della voce
20 — Stagione Lirica di Radiouno **Roberto Devereux.** Tragedia lirica in tre atti di Salvatore Cammarano. Musica di Gaetano Donizetti

DUE (FM 95.6)

9,30 **L'aria che tira.** Tentativo domenicale di mettere a tacere sussurri e grida della vita di oggi.
11 — **Cosa ci racconti del West?** Piccola antologia di fatti, leggende, aneddoti e personaggi raccontati da Rita Savagnone e Alvaro Piccardi
12 — **GR 2 Anteprima sport**
14,30 Marco Balestri presenta **Domenica con noi** (1ª parte)
15 — **Domenica sport** con Enrico Ameri e Mario Giobbe (1ª parte)
19,50 **Momenti musicali** pagine più o meno celebri di grandi compositori
21 — Paolo Ferrari presenta **Sound-Track.** Musica e cinema
21,40 **Vita di Papa Giovanni.** Tredici trasmissioni di Pierfrancesco Listri a vent'anni dalla scomparsa di Giovanni XXIII
22,10 **Cara musica.** I grandi compositori e le loro lettere
22,50 **Buonanotte Europa.** Un cantante e la sua terra

TRE (FM 98,2)

10,30 **Concerti aperitivo**
12 — **Uomini e profeti.** Programma di cultura religiosa a cura di Priscilla Contardi
16 — Claudio Casini presenta Grand-Opéra **Sadko.** Leggenda lirica in sette quadri di Nicolai Rimski-Korsakov e V.I. Beliski. Musica di N. Rimski-Korsakov
20 — Sergio Vecchio presenta **Spazio Tre domenica**
21,10 **Festival di Berlino 1982.** Direttore Bernard Kaitink.

G. R. P. (Eurotv) Canali 66-42-20

FILM 7 — **Siamo uomini o caporali?** di Camillo Mastrocinque, con Totò, Paolo Stoppa, Fiorella Mari. Italia commedia 1955 — *Totò è un poveraccio che teorizza le sue vicissitudini e divide il mondo in uomini (chi lavora e fa fatica) e caporali (chi vive sulla fatica altrui). Il film descrive i suoi incontri con vari caporali: gerarchi fascisti, ufficiali americani, giornalisti, industriali*
7,50 **Dal giornali di oggi,** rassegna della stampa cittadina
8,30 **Telefilm**
9,30 **Un nuovo modo di...,** vendita promozionale di varia merce presentata da Ettore Andenna
11,30 **Cuore selvaggio,** sceneggiato
12,30 **Bingoo,** tombolone musicale a premi presentato da Renzo Villa. Regia di Enzo Gatta
16 — **Vinovo corre**
19,30 **Survivors,** telefilm
20,30 **Caffè doppio,** spettacolo di varietà presentato da Gianni Magni. Regia di Beppe Recchia
FILM 24 — **Il mondo dei sensi di Emy Wong,** con Chai Lee, Giuseppe Pambieri, Ilona Staller. Italia drammatico 1977 — *Un giovane inglese va a Hong Kong e s'innamora di una bellissima cinese. Poi lui è costretto a tornare e lei, disperata, si dà alla prostituzione. Tempo dopo il protagonista torna a Hong Kong, irrimediabilmente malato e muore. Lei — si viene a sapere dai giornali — poco dopo si è uccisa*
FILM 1,30 **Io non vedo, tu non parli, lui non sente,** di Mario Camerini, con Enrico Montesano, Alighiero Noschese, Gastone Moschin. Italia commedia 1971 — *Marito e moglie scoprono un cadavere che sparisce misteriosamente per poi riapparire nella loro valigia. Questa viene però rubata da una coppia di spiantati che vengono subito sospettati di essere assassini. Un quinto personaggio si inserisce nella vicenda a causa di un alibi poco convincente. Poi finalmente salta fuori l'assassino*
FILM 3 — **La città prigioniera,** di R. Wise, con Joan Camden, Harold j. Kennedy. Usa drammatico 1952 — *Investigatore privato scopre i capi del racket e ne parla ad un giornalista. Poi viene ucciso*

Canale 5 Canali 61-32; 50-69-36

8,30 **Diff'rent strokes - Harlem contro Manhattan,** telefilm
9 — **L'albero delle mele,** telefilm
9,30 **Le rocambolesche avventure di Robin Hood,** telefilm
10 — **Diff'rent strokes - Harlem contro Manhattan,** telefilm
10,30 **L'albero delle mele,** telefilm
11 — **Le rocambolesche avventure di Robin Hood,** telefilm
11,30 **Goal,** rubrica di calcio
12,15 **Football americano**
13 — **Superclassifica show,** filmati delle canzoni della hit parade
FILM 13,50 **Lo strano mondo di Daisy Clover,** di Mulligan, con Natalie Wood Christopher Plummer. Usa drammatico 966
15,50 **Love boat,** telefilm
FILM 16,50 **Che cosa è successo fra tuo padre e mia madre?,** di Billy Wilder, con Jack Lemmon, Juliet Mills. Usa commedia 1972
19,30 **Flamingo Road,** telefilm
FILM 20,25 **New York New York,** di Martin Scorsese, con Liza Minnelli. Usa commedia 1977 —
23,20 **Canale 5 news**
FILM 23,50 **Uomini alla ventura,** di John Ford, con Corinne Calvet, William Demarest. Usa guerra 1952

Rete A (R.T.A. - A3 P) Canali 31-62-33

10 — **Telefilm**
FILM 10,30 **Le monachine,** con Catherine Spaak, Amedeo Nazzari. Italia, commedia 1963 —
12 — **Medical center,** telefilm
13 — **Cartoni animati**
14 — **Medical center,** telefilm
15,30 **Anche i ricchi piangono,** sceneggiato
17,30 **Cartoni animati**
18,30 **Sulle strade della California,** telefilm
20 — **Telefilm**
FILM 20,30 **In nome del Papa re,** di Luigi Magni, con Nino Manfredi. Italia, drammatico 1977 — *A tre anni dalla breccia di Porta Pia, quando ancora il potere temporale del Papa è forte, un rivoluzionario viene condannato a morte. Sua madre per salvarlo rivela a un cardinale che si tratta di suo figlio. Il prelato lo fa fuggire*
22,15 **Telefilm**
FILM 23,20 **La grande battaglia,** di Y. Ozerov. Russia guerra 1972 — *Senza risparmio di mezzi si narra la ripresa di Kiev da parte delle truppe sovietiche durante la seconda guerra mondiale. Sullo sfondo s'inserisce una tenera love story*

Retequattro (Telestudio) Canali 24-45

8 — **Cartoni animati**
10,30 **I grandi match di boxe**
11,30 **Reporter,** attualità
12 — **Goal**
12,30 **A tutto gas,** quindicinale di automobilismo sportivo
13 — **Kazinski,** telefilm
14 — **Gli sbandati,** telefilm
14,45 **Il virginiano,** telefilm
16 — **Mamy fa per tre,** telefilm
16,30 **Cartoni animati**
18 — **Mister Abbot e famiglia,** telefilm
18,30 **La famiglia Holvack,** telefilm
19,30 **Charlie's Angels,** telefilm
20,30 **Chips,** telefilm
FILM 21,30 **Sentieri selvaggi,** di John Ford, con John Wayne, Natalie Wood, Vera Miles. Usa western 1955 — *La famiglia Edwards è stata sterminata dagli indiani e si è salvata solo la piccola Debbie, rapita dal capotribù. Lo zio della bimba, reduce dalla guerra civile, si mette sulle tracce degli indiani*
23,30 **Mister Abbot e famiglia,** telefilm
FILM 24 — **Cagliostro,** di D. Pettinari, con Bekim Fehmiu. Italia drammatico 975
FILM 1,45 Titolo non pervenuto in tempo utile

Elefante (Quarta Rete) Canali 22-35; 23

10 — **Discorriere,** musicale
10,30 **Annunci economici**
13,05 **Topolino,** cartoni animati
13,30 **Annunci economici**
14 — **Telefilm**
15 — **I nuovi poliziotti,** telefilm
16 — **Maude,** telefilm
16,30 **Daikengo,** cartoni animati
17 — **I misteri di New York,** telefilm
18 — **Cartoni animati**
18,15 **Il cavaliere solitario,** telefilm
18,45 **Cartoni animati**
19 — **Controcorrente,** attualità
19,30 **Tempo di cinema,** rubrica di attualità cinematografica
20,25 **Astropanorama**
FILM 20,30 **Capitan Apache,** con Lee Van Cleef, Carrol Baker. Usa western 1971 — *Un agente federale indaga su sfondo western relativamente ad una congiura che mira ad uccidere il presidente degli Stati Uniti. I colpevoli si scoprono all'ultimo*
22,30 **I detectives,** telefilm
23 — **Thriller,** telefilm
FILM 1 — Titolo non pervenuto in tempo utile
FILM 2,30 Titolo non pervenuto in tempo utile

Telecity Canali 63-38-36

8,30 **I cartoni animati di Hanna e Barbera**
10 — **Tele Bazar,** vendita in diretta di varia merce a prezzi scontatissimi
12 — **Superclassifica show,** i filmati delle canzoni della hit parade
13 — **Cartoni animati**
13,50 **Telefilm**
14,15 **Love story,** telefilm
FILM 15,10 **Il vendicatore di Jess il bandito,** di Fritz Lang, con Gene Tierney, Jackie Cooper. Usa western 1940 — *Il saggio fratello di Jessie James vendica gli assassini del bandito. Il film è l'ideale seguito di Jess il bandito. Lang dimostra di sapere (è tedesco) dirigere benissimo anche un tradizionalissimo western americano*
16,35 **Cartoni animati**
17 — **La famiglia Addams,** telefilm
17,30 **Cartoni animati**
19 — **Moving on,** telefilm
19,45 **Smart,** rubrica di attualità cinematografica
19,55 **Telefilm**
20,25 **Viva la gente,** musica e ballo
FILM 23,30 Titolo non pervenuto in tempo utile
0,45 **Van Der Valk,** telefilm

Quinta Rete Canale 47

8 — **Lenny,** telefilm
8,30 **Love american style,** telefilm
9 — **Selvaggio West,** telefilm
FILM 10 — **A Sud di Panama** — *Un uomo ha inventato un prodotto capace di rendere gli oggetti invisibili.*
11,30 **Telefilm**
12,30 **Cartoni animati**
16 — **Love american style,** telefilm
16,30 **Cartoni animati**
18,30 **Bluey,** telefilm
19,30 **Telefilm**
20 — **Lenny,** telefilm
FILM 20,30 **Notte senza fine,** di Raoul Walsh, con Robert Mitchum, Teresa Wright. Usa drammatico 1948 — *In pratica è ancora una trasposizione di Giulietta e Romeo. C'è una faida annosa fra due famiglie, ma l'ultima discendente dell'una ama l'ultimo discendente dell'altra. I due sono decisi a far valere i propri diritti e qui almeno le cose finiscono bene.*
22,15 **Selvaggio West,** telefilm
FILM 23,15 **Messa nere per le vergini svedesi,** di R. Austin, con Patrich Heiness. Inghilterra drammatico 1970 — *Due sorelle capitano in casa di un nobile che le coinvolge nelle sue pratiche stregonesche*

Videogruppo Canali 52-54; 57

14,30 **Gunsmoke,** telefilm
15,30 **Trider,** cartoni animati
16 — **Conan,** cartoni animati
17 — **Il discorriere,** musicale
FILM 17,30 **La grande carovana,** di Joseph Kane, con Vera Ralston, Joan Leslie. Usa western 1955 — *Film che mira agli effetti spettacolari nelle avventure di un gruppo di pionieri in cerca di una nuova terra. Tratto da un best-seller, secondo le intenzioni dei produttori avrebbe dovuto essere un* Via col vento *del western. Non lo fu*
19,30 **Il Trenta minuti,** attualità
20 — **Anche i ricchi piangono,** sceneggiato
FILM 20,30 **Gli ultimi sei minuti,** con Barry Newman, Suzy Kendall. Inghilterra avventuroso 1972 — *Un condannato fugge dal tribunale prendendo in ostaggio la figlia di un ministro. Attraverso complicazioni e colpi di scena conquista l'amore di lei e la prova della sua innocenza*
22,30 **Prima diretta,** lo speciale della settimana
23 — **Kronos,** telefilm
FILM 24 — Titolo non pervenuto in tempo utile

Tele Subalpina Canale 46

13 — **Il prezzo della settimana**
14,30 **Gli gnomi,** cartoni animati
FILM 15 — **La storia di Virà,** con Enrico Vidal. Brasile avventuroso 1974
16,30 **Cartoni animati**
17 — **I naufraghi,** telefilm
FILM 17,30 **Sigpress contro Scotland Yard,** Italia avventuroso 1968
19,45 **Il ventaglio**
FILM 20,30 **Fabbrica di ufficiali,** di John Ford, con C. Lange. Usa, commedia 1961
FILM 22 — **Duri a morire,** con Luc Merenda. Italia avventuroso 1969

Telecupole Canali 64-57; 21

10,30 **Mazinga contro gli Ufo Robot,** cartoni animati
12 — **American girls,** telefilm
13 — **La trattoria dei ricordi**
15,30 **Musica e immagini**
17 — **Quella magnifica dozzina,**
18 — **La famija ed ca' 40, un dì a plora, un dì a canta,** commedia dialettale
20,25 **Lo sport**
21 — **Lancer,** telefilm
FILM 22 — **Jack Diamond gangster,** di Budd Boetticher, con Warren Oates. Usa drammatico 1960
24 — **Premiato caffè,** spettacolo

Videouno Canali 53-39-26

12 — **Perry Mason,** telefilm
12,50 **Dentro la pagina,** attualità
13,25 **Da Dallas a Knots Landing,** telefilm
FILM 14,25 **Cari amici miei,** di Pierre Tchernia, con Michel Serrault, Philippe Noiret, Gérard Dépardieu. Francia-Belgio commedia 1973 — *Un libraio cerca la figlia scomparsa, non soddisfatto delle indagini della polizia e finisce nei sotterranei di Parigi dove fa conoscenza dei membri di una piccola società ribelle e naturalmente perseguitata dalla legge*
FILM 15,55 **Amore e rabbia,** di Lizzani, Pasolini, Bellocchio, Godard, Bertolucci, con Ninetto Davoli. Italia drammatico 1968 — *In chiave moderna vengono rivisitate cinque parabole evangeliche. C'è un uomo coinvolto in un incidente che nessuno soccorre tranne un evaso. C'è un vescovo che muore rimpiangendo il vuoto della sua vita, c'è la vicenda del figliol prodigo in chiave politica e ci sono contestatori aggrediti da fascisti e polizia*
19,30 **Filmati musicali**
22,25 **Anni verdi,** sceneggiato
FILM 23 — **Amore e rabbia,** replica

Studio Nord Canali 21-56; 68

10 — **Ufo Diapolon,** cartoni animati
10,30 **Megaloman,** telefilm
FILM 11 — **Giorni perduti,** di Billy Wilder, con Ray Milland, Jane Wyman. Usa, drammatico 1945
14,15 **Ufo Diapolon,** cartoni animati
FILM 14,45 **Morirai a mezzanotte,** di Anthony Mann, con Steve Brodie. Usa, drammatico 1947 — *Un teppista uccide un poliziotto e viene arrestato. Nella confusione dell'arresto c'entra casualmente anche un camionista che viene accusato dal fratello del teppista di aver fatto la spia*
17,15 Titolo non pervenuto in tempo utile
19 — **Giorno dopo giorno,** almanacco
19,15 **Agenzia Interim,** telefilm
21 — **Sette giorni a Studio Nord,**
FILM 21,30 **Partita a tre,** di Gilles Grangier, con Lino Ventura. Francia drammatico 1963 — *Un attorucolo in cerca di pubblicità dichiara di aver visto un bandito compiere un omicidio. Il bandito evade e annuncia la sua intenzione di ucciderlo. La ragazza dell'attore è la sola a difenderlo*
FILM 23 — Titolo non pervenuto in tempo utile

STAMPA SERA

CRITICA		PUBBLICO	
Capolavoro	★★★★★	Eccezionale	●●●●●
Ottimo	★★★★	Successo	●●●●
Favorevole	★★★	Consensi	●●●
Discusso	★★	Discordi	●●
Mediocre	★	Scarso	●

PRIME VISIONI

Ambrosio — c. Vitt. Emanuele 52 — Tel. 547.007 — Lire 4500
Io Chiara e lo Scuro, di Maurizio Ponzi, con Francesco Nuti, Giuliana De Sio, (Italia-Colori) — Giocatore di biliardo e bella sassofonista scoprono l'amore dopo molte avventure. Non vietato. **Commedia**
15,50; 18; 20,10; 22,25 ★★★/●●

Ariston — v. Lagrange 21 — Tel. 546.147 — Lire 4500
Yol, di Ylmaz Guney, con Necmettin Cobanoglu, Tarik Akan, Halil Ergun (Svizzera-Turchia - Colori) — Primo premio assoluto al Festival di Cannes, la storia infelice di cinque detenuti in licenza del durissimo carcere. Non viet. **Drammatico**
14,40; 16,40; 18,40; 20,40; 22,40 ★★★/●●●

Arlecchino — c. Sommeiller 22 — Tel. 587.190 — Lire 4500
Si ringrazia la regione Puglia per averci fornito i milanesi, con Giorgio Porcaro, Massimo Boldi, Teo Teocoli, Bello Morocco (Italia-Colori) — Gags consuete a mano sull'antico contrasto Nord-Sud. Non vietato. **Commedia**
16,10; 17,45; 19,20; 20,55; 22,30 **Oggi la prima**

Astor — v. Viotti 8 — Tel. 519.516 — Lire 4500
Saranno famosi, di Alan Parker, con Lee Curreri, Paul McCrane, Maureen Teely (Usa-Colori) — Lotta per emergere nel mondo dello spettacolo di un gruppo di allievi di una famosa scuola di New York. Non viet. **Comm. musicale**
15,10; 17,35; 20; 22,25 **Riedizione '81**

Augustus — p. C.L.N. 248 — Tel. 530.714 — Lire 4500
CHIUSO PER LAVORI

Capitol — v. S. Dalmazzo 24 — Tel. 548.605 — Lire 4500
La spada di Hok, di Terry Marcel, con Jack Palance, John Terry, Harry Andrews, Annette Crosbie, Roy Kinnear (Usa-Colori) — Ambientata nei tempi antichi, la storia di un possente e straordinario guerriero. Non viet. **Avventuroso**
15,20; 17,10; 19; 20,50; 22,40 **Prima visione**

Centrale — D'ESSAI — v. C. Alberto 27 — Tel. 540.110 — Lire 4000
Ti ricordi di Dolly Bell?, di Emir Kusturica, con Slavko Stimac, Slobodan Aligrudic, Liljana Blagoievic (Ungheria-Col.) — La provincia jugoslava, le canzoni e i film italiani, primi amori e desideri sessuali, nei ricordi di un uomo. Non viet. 16,30; 18,30; 20,30; 22,30. **Commedia** ★★★/●●

Cristallo — v. Golto 5 — Tel. 650.71.00 — Lire 4500
Arrivano i miei, di Nini Salerno, con Sydne Rome, Nini Salerno, Diego Abatantuono (Italia-Colori) — Divertenti vicende quotidiane risolte con la comicità e situazioni folli al limite del reale. Non vietato **Commedia**
16,40; 18,40; 20,40; 22,40 **Non recensito**

Doria — v. Gramsci — Tel. 542.422 — Lire 4500
Ufficiale e gentiluomo, di Taylor Hackford, con Richard Gere, Debra Winger, David Keith (Usa-Colori) — La storia d'amore di un giovane americano che lotta per diventare ufficiale. Non viet. **Comm. dramm.**
15,40; 18; 20,15; 22,30 ★★/●●●●

Gioiello — v. C. Colombo 31 — Tel. 500.760 — Lire 4500
Querelle de Brest, di Rainer Werner Fassbinder, con Brad Davis, Franco Nero, Jeanne Moreau, Laurent Malet (Germ. O. Col.) — Tratto dall'omonimo romanzo di Jean Genet, l'ultima scabrosa opera del regista tedesco. V. 18 **Comm. dramm.**
16,30; 18,30; 20,30; 22,30 ★★/●●●●

Keller — STUDIO — v.le Mad. Camp. 1 — Tel. 215.613 — Lire 4500
CHIUSO PER FERIE

Ideal — c. Beccaria 4 — Tel. 541.523 — Lire 4500
Bonnie e Clyde all'italiana, di Steno, con Paolo Villaggio, Ornella Muti (Italia-Colori) — Le imprese criminali della celebre coppia di gangsters americani, riviste in chiave comica e ridicolizzata. Non viet. **Commedia**
16,40; 18,40; 20,40; 22,40 ★★/●●●

Lilliput — v. XX Settem. 15 bis — Tel. 537.100 — Lire 4500
Bingo Bongo, di F. Camparile con A. Celentano, C. Bouquet (Italia-Colori) — Sul detto scientifico che l'uomo discende dalla scimmia, diverse prove di un uomo e della sua scimmia che è vero il contrario. Non vietato **Commedia**
14,30; 16;30; 18,30; 20,30; 22,30 ★/●●●●●

Lux — Gall. S. Federico — Tel. 541.283 — Lire 4500
CHIUSO PER LAVORI

Nazionale — v. Pomba 7 — Tel. 518.850 — Lire 4500
Il tifoso, l'arbitro e il calciatore, di Pier Francesco Pingitore, con Pippo Franco, Alvaro Vitali, Enzo Cannavale, Carmen Russo (Italia-Colori) — I protagonisti della domenica visti attraverso la comicità. Non viet. **Commedia**
15; 16,50; 18,45; 20,35; 22,30 **Non recensito**

Olimpia — v. Arsenale 31 — Tel. 532.448 — Lire 4500
La Traviata, di Franco Zeffirelli, con Placido Domingo, Teresa Stratas (Italia-Colori) — La celebre opera di Giuseppe Verdi interpretata da due grandi cantanti e trasportata fedelmente sugli schermi. Non viet. **Opera lirica**
14,30; 16,30; 18,30; 20,30; 22,30 ★★/●●●

Reposi — v. XX Settembre — Tel. 531.400 — Lire 4500
Scusate il ritardo, di Massimo Troisi, con Massimo Troisi, Giuliana De Sio, Lello Arena (Italia-Colori) — Vincenzo, giovane napoletano che vive in attesa della fortuna, s'innamora di una ragazza ma rovina tutto. Non viet. **Commedia**
14,30; 16,30; 18,30; 20,30; 22,30 ★★★★/●●●●

Romano — Galleria Subalpina — Tel. 510.145 — Lire 4500
Querelle de Brest, di Rainer Werner Fassbinder, con Brad Davis, Franco Nero, Jeanne Moreau, Laurent Malet (Germ. O. Col.) — Tratto dall'omonimo romanzo di Jean Genet, l'ultima scabrosa opera del regista tedesco. V. 18. **Comm. dramm.**
14,30; 16,30; 18,30; 20,30; 22,30 ★★/●●●●

Studio Ritz — v. Acqui 2 — Tel. 830.521 — Lire 4000
Spara alla luna, di Alan Parker, con Albert Finney Diane Keaton (Usa-Colori — Coppia in crisi esistenziale e sentimentale vorrebbe dividersi ma nonostante tutto non riesce a separarsi. Non viet. **Comm. dramm.**
16; 18,10; 20,20; 22,30 ★★/●●●

Vittoria — v. Roma 366 — Tel. 561.789 — Lire 4500
Tu mi turbi, di Roberto Benigni, con Roberto Benigni, Olimpia Carlisi, Giacomo Pipemo, Claudio Digagli (Italia-Colori) — Le ultime divertenti avventure del celebre e sconclusionato comico toscano. Non viet. **Commedia**
15,20; 17,10; 19; 20,50; 22,40 ★★/●●●●

PROSEGUIMENTI

Acapulco — v. Donizetti 6 — Tel. 651.264 — Lire 3000
Grand Hotel Excelsior di Castellano e Pipolo, con A. Celentano, E. Montesano, D. Abatantuono, C. Verdone, E. Giorgi (Italia-Colori) — Tanti strani tipi e personaggi per tanti comici riuniti insieme in un grande e ricco hotel. Non vietato. **Commedia**
20,30; 22,30 ★★/●●●●●

Ambra — v. C. Salute 77 — Tel. 297.197 — Lire 3000
CHIUSO IN ATTESA DI VERIFICA DELLA COMMISSIONE PROVINCIALE DI VIGILANZA

Arco-Inc. — c. Pr. Oddone 31 — Tel. 484.621 — Lire 3500
Monsignore, di Frank Perry, con Christopher Reeve, Geneviève Bujold, Fernando Rey, Tomas Milian (Usa-Colori) — Storia di un anomalo prete che ha peccato, ucciso per la Patria, rubato per la Chiesa, amato una donna. Viet. 14 **Drammatico**
20; 22,30 ★/●●●

Faro — v. Po 30 — Tel. 832.214 — Lire 3000
In viaggio con papà, di Alberto Sordi, con Alberto Sordi, Carlo Verdone (Italia-Col.) — Padre ricco, separato e viveur, e figlio ingenuo, pasticcione ed ecologista, in un viaggio da Roma alla Liguria imparano a conoscersi. Non viet. **Commedia**
16,05; 18; 20,10; 22,20 ★★★/●●●●●

Fiamma — c. Trapani 57 — Tel. 372.057 — Lire 3000
CHIUSO

La Perla — c. De Gasperi 26 — Tel. 584.791 — Lire 3500
Kaan, principe guerriero, di Don Coscarelli, con Marc Singer, Tanya Roberts, Rip Torn, John Amos (Usa-Colori) — Giovane, forte, bello e coraggioso, principe dell'antichità vendica il padre contro l'usurpatore. Non viet. **Avvent.**
15,05; 16,50; 18,35; 20,30; 22,30 ★★/●●

TEATRI

TEATRO REGIO - AL TEATRO GIANDUJA: ore 21 **Il ratto dal serraglio.** Spettacolo di teatro delle marionette tratto dall'opera di W. A. Mozart a cura di Massimo Scaglione per la Compagnia Marionette Lupi. L. 5000 (abbonati T. Regio L. 3000).
ADUA - IL GRUPPO DELLA ROCCA: questa sera ore 20,30: Teatro Niccolini - Compagnia Il Granteatro in **Il ritorno a casa** di Harold Pinter, regia di Carlo Cecchi. Prenotazioni Adua, ore 17-19,30, tel. 274.3276 e via Roma 49 ore 9-19, tel. 544.562 - 565.246. E' aperta la prevendita per **Corto Maltese** di Hugo Pratt.
ALFIERI: questa sera alle ore 21 e domani ore 16 e ore 21 **Bob Fosse's Dancin'.** Posti esauriti.
ARALDO (via Chiomonte 3, tel. 331.764): ore 21 **Letteratura:** Concommedia, in (e) contro-scena a commedia di autori e attori, con Gianni Totti, Paola Mastrocola, Vincenzo Jacomuzzi, Teatro dell'Angolo.
ARALDO (via Chiomonte 3, tel. 331.764): ore 15,30 spettacolo teatrale per ragazzi (da 10 ai 14 anni) Teatro del Sole **Te-Peag.** Interviene Eugania Casini Roppa.
CABARET VOLTAIRE (v. Cavour 7, tel. 516.046): riposo.
CENTRALINO CLUB (tel. 837.500): stasera recital Oreste Lionello.
COLOSSEO (v. M. Cristina, 71 - tel. 651.034): Grp-Tv e Grp-Radio presentano Lindsay Kemp Company in **«Sogno di una notte di mezza estate».** Sino al 13 marzo - Feriali ore 21,15. Festivi: 16,30-21,15. Prev. cassa teatro ore 10-12; 15-19.
ERBA - V Rassegna Teatro Popolare: ore 21,15 il Gruppo «Altaire» di Torino in **Le pillole d'Ercole** di Hennequin-Bilhaud. Regia di Sergio Chiorino. Inf. tel. 690.467.
GOBETTI - TEATRO STABILE: ore 20,30: Alessandro Haber in **Segreteria telefonica.** Testo e regia di Amedeo Fago. Spett. in abbon. Tel. 544.562. Ultima recita.
MASSAIA - BORGHIERE (v. C. Massaia 104): Stagione dei Quadrifoglio, ore 21 **Gli uccelli,** commedia in 3 atti di Aristofane. Comp. Piccola Ribalta di Moncalvo.
NUOVO: dal 2-3 al 9-4 **Futurama,** Mostra, film e multivisione presentati dalla Fondazione Agnelli. Tel. 655.552.

RITROVI

AL BAGATELLE (str. Cavoretto, 2): 21.
ARLECCHINO: ore 21 danze.
BELLE ARTI: 15,30-21 ballo liscio.
CIGNO D'ORO (817.286): 21 liscio.
CLUB 84: ore 21 danze.
DU PARC: ore 21 Nuccio Nicosia.
EDEN: 15,30-21 Rocky e Raffaele.
FARO: ore 15,30 e 21 Rommy.
FORTINO: ore 15,30 ingresso libero - liscio; ore 21 liscio - I Lord's.
GARDEN: 15,30 trasferimento dell'amicizia; ore 21 ore lieto del sabato sera.
LA PERLA: ore 15,30-21 danze.
LE PARADIS chiuso per lavori.
LE ROI: ore 21 Bal Musette.
MASSAUA: 21 I Ragazzi del Sole.
ODEON: 15,30-21 General Sound.
PRINCIPE: ore 21 Il Quadrifoglio.
TROCADERO: ore 21 La Nuova Riforma.

CHIODO'S - Piano Bar (Ormea 1, 650.5842): N. Thomas, Valerio.
IL QUADRATO (Ornato, 6 bis, 873.572).
SAN GIORGIO - Valentino - Ristorante - Danze: orch. Dino Novara.
SHAKER - PIANO BAR (C. Battisti 3, tel. 532.402): Bernard Thomas, Krystyne, Renzo Gallino.
SHAKER DISCOTECA: ore 21.

GALLERIE E MUSEI

PICCOLO REGIO: Mostra «Puccini e i pittori» realizzata da Simonetta Puccini (sino al 13 marzo, escluso il lunedì). Ore 10-12,30, 16-19.
APPRODO: pers. Georga d'Almeida.
ARALDO (via Chiomonte 3, tel. 331.764): opere di Francesco Franco, Paul Ommeriente, Lea Gyarmati. Ore 16-18.
ARTE ANTICA (L') (via Volta 9, Torino, tel. 515.834 - 548.041): Hiroshige - La Tokaido verticale.
ARTE 121 (Nizza 121, tel. 687.954): Collettiva Maestri 900: Almone, Buscaglione, C. Ghiaduzzi, Lupo, Maggi, M. Merlo, C. Musso ecc. ecc.
ARTECENTRO-QUAGLINO: Giuliana, Camburzano; Malfatti.
ARTE CLUB (Brofferio 3, tel. 543.954): Incisori giapponesi del XIX sec.
ARTE 89 - Savigliano: E. Treccani.
BODOA (via Cavour 28): Esposizione. Sabato asta ore 17.
CORVO BLU - Giaveno: La figura-arte.
DAVICO: André Bareiter.
DORIA: esposizione per Asta.
EMMEDUE (Umberto 10): A. Mairani.
IL SEGNO - Libreria - Galleria (c. Duca Abruzzi 12): Mirella Bentivoglio. 11 marzo - 8 aprile.
L'ARIETE - Chivasso: Maestri 900 piemontese.
LA 18: Grafica d'Avati a Vasarely.
LA ROCCA: Manifesti originali.
MARGHERITA (via Arsenale 35 bis) - (Artista e oggetto): Bari, Garimoldi, Tuninetto, Zaltron.
PIEMONTE ARTISTICO (Roma 284): Pers. Romolò Lo Moro. 15,30 - 18,30.
PROMOTRICE B.A.: Incontri del Sabato. Orario 10-12; 16-19.
ROBARIA ARTE (877.387): S. Chierotti. Inaugurazione ore 18.
S. GIORS: A. Ciocca - C. Pirotti.
3 A (M. Vittoria 18): Xavier De Maistre.

ASSOCIAZIONE PIEMONTESE GALLERIE ARTE MODERNA
ACCADEMIA: Semel in anno...
BERMAN: Enrico Reycend disegni.
CAVOUR - Moncalieri: Naddeo Oliviero.
CITTADELLA Vito De Troia.
DOCUMENTA: Paolo Sandulli.
ESKENAZIARTE: Branko Lovsk.
GISSI (p. Solferino 2): I Maestri nei disegni, acquarelli, tempere.
LA BUSSOLA (Po 9): Claudio Bonichi.
LA GHOSTRA - Asti: Ottavio Mazzonis.
LE IMMAGINI: Paola Pitzianti.
NARCISO: I 6 di Torino (Boswell, Chessa, Galante, Levi, Menzio, Paulucci).
PIRRA (Cairoli 32 - tel. 877.344): Emmalisa Serin. Inaug. oggi ore 17, presente l'artista.
PIRRA CERAMICHE (Lungopò Cadorna 1; 877.810): Ceramiche Chini per l'architettura.
SANT'AGOSTINO (535.963): Casorati, Carena, De Pisis, Funi, Guidi, Maccari, Menzio, Sironi, Tosi.

MUSEO DELLA MARIONETTA (Teatro Gianduja, via Santa Teresa 5): ore 10-12; 15-18.
MUSEO NAZIONALE DEL CINEMA (Palazzo Chiablese): Ricordo di Ingrid Bergman (1915-1982) alle 16 e 21,15 **Anastasia** di A. Litvak, con Ingrid Bergman, J. Brynner, H. Hayes (Stati Uniti 1956, colori, minuti 110).

Massaua — p. Massaua 9 — Tel. 795.803 — Lire 3000
In viaggio con papà, di Alberto Sordi, con Alberto Sordi, Carlo Verdone (Italia-Col.) — Padre ricco, separato e viveur, e figlio ingenuo, pasticcione ed ecologista, in un viaggio da Roma alla Liguria imparano a conoscersi. Non viet. **Commedia**
16,30; 18,30; 20,30; 22,20 ★★★/●●●●●

Massimo — v. Montebello 8 — Tel. 876.061 — Lire 3000
Star Trek II, l'ira di Khan, di Nicholas Meyer, con William Shatner, Leonard Nimoy, James Doohan, Ricardo Montalban (Usa-Colori) — Ai confini dell'universo, prepotente signore dello spazio, organizza disastrosa vendetta. Non viet. **Fantas.**
15,30; 17,50; 20,10; 22,30 ★/●●●●

San Paolo — v. Cesana 80 — Tel. 372.637 — Lire 2000
Il tempo delle mele 2, di Claude Pinoteau, con Claude Brasseur, Sophie Marceau, Brigitte Fossey (Francia-Colori) — Con stesso regista e stessi interpreti, continuano le avventure amorose di un gruppo d'adolescenti. Non viet. **Commedia**
20,30; 22,30 ★★/●●●●

TEATRO COLOSSEO TEATRO
giovedì 17 marzo ore 21,15
BIRRERIA PETRARCA
presenta
ALICE
Prevendita: cassa Colosseo t. 651034
Birreria Petrarca t. 651357
Cremeria F.lli Setia - P. Castello

TEATRO COLOSSEO TEATRO
GrP Tv presentano GrP Radio
LINDSAY KEMP COMPANY
in «SOGNO DI UNA NOTTE DI MEZZA ESTATE»
Sino al 13 marzo
feriali ore 21,15 festivi 16,30-21,15
Prev. cassa teatro ore 10-12; 15-19
Via M. Cristina 71 - To - Tel. 651034

danze CLUB 84
ore 21 BALLO LISCIO
Domani 15,30 RITMI MODERNI ore 21
DANIELE COMBA

ALTRE VISIONI

CONTINENTAL (via Nizza 348, tel. 697.068): **Il tempo delle mele 2** di C. Pinoteau, con S. Marceau, D. Grey. Non viet. 20; 22,30 **Comm.**
ERBA RAGAZZI (corso Moncalieri 241, tel. 690.467): ore 15 e 16,45 **F. B. I. Operazione gatto,** di W. Disney con Dean Jones, Hayley Mills **Commedia**
FORTINO (via Cigna 47, telef. 486.560): **Arancia meccanica,** di Stanley Kubrick viet. 18. Or. 20-22,15 **Fantascienza**
Segnalato dalla critica
JOLLY (via Verolengo 130, telef. 290.161): **Il tempo delle mele 2,** di C. Pinoteau, con S. Marceau, D. Grey. Non vietato. Or. 20,30; 22,30 **Commedia**
NUOVO ODEON (via Venalzio 8, telefono. **Sogni mostruosamente proibiti** Paolo Villaggio. Or. 20; 22,30 **Commedia**
SELENE RAGAZZI: L'sciarino magico ore 15; 17 **Disegno animato**
SELENE (c. Belgio 53, tel. 874.171): **Reds,** di e con Warren Beatty, ore 18; 21,30 **Dramm.**
ZETA RAGAZZI (via Cibrario 88, telefono 749.29.07): **Le incredibili avventure della piccola Lulù.** Ore 15; 17. Per le proiezioni serali vedi zona Francia **Disegno animato**

ZONA CENTRO

ASSOCIAZIONE MOVIE CLUB (via Principe Amedeo 5/L tel. 544.077): Personale di Akira Kurosawa: **I sette samurai,** con Toshirb Mifune ore 18, 18,15; **Rashomon** (versione italiana) con Toshiro Mifune ore 20,45 e 22,30. Ingresso riservato ai soci. **Avventuroso**

CROCETTA - S. RITA - MIRAFIORI

ADRIANO (via Sacchi 65, telefono 587.715): **Culo e camicia,** E. Montesano, R. Pozzetto. Ap. 17,30 **Commedia**
SMERALDO d'Essai (via Tunisi 92, tel. 3299.827): **La cosa,** di J. Carpenter, con K. Russell. Ore 20; 22,30 **Fantascienza**
VINZAGLIO (corso Duca Abruzzi 102, telefono 596.125): Ridere, ridere, ridere: **Ecco noi per esempio,** A. Celentano, R. Pozzetto. Viet. 14. Ore 20,15; 22,30 **Commedia**

ZONA FRANCIA

BERNINI (corso Tassoni 3, tel. 749.38.43): **Cristiana F. noi i ragazzi dello zoo di Berlino** di Ulrich Edel. Viet. 14. Ult. 22,15 **Drammatico**
ZETA d'Essai (via Cibrario 88, tel. 749.2907): **La notte di San Lorenzo,** di P. e V. Taviani, con O. Antonutti. Or. 20,30; 22,30 **Commedia drammatica**

ZONA SAN DONATO

VALDOCCO* (via Salemo 12, tel. 482.302): **Passione d'amore,** di Ettore Scola, colori. Or: 16,30; 18,30; 20,30; 22,30 **Commedia drammatica**

MADONNA DI CAMPAGNA-LUCENTO

LUCE* (strada Lucento 3, tel. 731.615): **1997 Fuga da New York** **Fantapolitica**
LUINI* (via Luini 90, tel. 290.339): domani **Tradimento** **Drammatico**

ZONA MILANO-REGIO PARCO

FALCHERA (via Tanaro 30, tel. 282.16.65): **Il buco nero.** Non viet. **Fantascienza**
REBAUDENGO (c. Vercelli, 190/B, tel. 264504): **Mephisto,** di I. Szabo. Unica proiez. ore 21 **Drammatico**

ZONA VANCHIGLIA-BORGO PO

CINEMA TEATRO DLE MASNA' 'D TURIN (piazza Santa Giulia 7) domani **La collina dei conigli.** Ore 14,30; 16,30 **Disegno animato**

ZONA NIZZA-LINGOTTO

CUORE* (Via Nizza 56, tel. 687.668): **Pomi d'ottone e manici di scopa,** di Walt Disney, con Angela Lansbury, David Tomlinson. Or. 16; 18; 20; 22,15 **Commedia**
S. LUIGI (via Ormea 4, tel. 682.471) domani **Lilly e il vagabondo** di W. Disney **Disegno animato**

LUCI ROSSE

MAFFEI (via Principe Tommaso 5, telefono 683.354): **Dolce peccato** (Hard francese). Apertura 14,30; ult. 22,30. Lire 4500
METROPOL (via Principe Tommaso 6, tel. 650.6470): **Rapporto a tre.** Or. 14,30; 16; 17,40; 19,10; 20,40; 22,30. Ingresso L. 4000
ORFEO (piazza Carlina, tel. 839.6701): **La superbocca di Julia,** J. Leslie, G. Roberts. Ingresso L. 4000. Ap. 15; ult. 22,30
PRINCIPE (via Principi d'Acaja 45, tel. 749.6951): Chiuso per restauri
REGINA (corso Regina Margherita 123, tel. 530.885): **Barbara e le mogli viziose.** Ap. 10; ult. 22.
TORINO (via Buozzi 6, tel. 530.353): CHIUSO PER LAVORI
ALCIONE (c. Regina Margherita 134 tel. 5213.145): CHIUSO
ARTISTI EROTIC CENTER (via Giulia di Barolo 24): CHIUSO
MILANO DOPPIA LUCE ROSSA (via Milano 8, tel. 530.255): **Mogli in cerca di piacere.** Ap. 10; ult. 22,30.
ROMA BLUE (via San Donato 40, tel. 487.765): CHIUSO PER RESTAURI
SPEZIA (via Nizza 170, tel. 696.3617): CHIUSO PER LAVORI
VITTORIO VENETO (piazza Vittorio Veneto 5, tel. 871.642): **I piaceri a tre.** Ap. 14,30; ult. 22,30
ALEXANDRA (via Sacchi 18, tel. 511.293): **«Furia erotica»** Samantha Fox. Viet. 18. Ore 14,05; 15,45; 17,25; 19,05; 20,45; 22,30
AMERICA (via Frejus 27, telefono 446.764): CHIUSO
MAIOR (largo G. Cesare 105, tel. 287.974): **Le porno schiave del vizio.** Ap. 15; ult. 22,30
CABARET VOLTAIRE (via Cavour 7, telefono 516.046): Tutti i giorni due film diversi dalle 18 alle 24. Prima visione nazionale assoluta **Lolita e la vedova allegra,** sonoro in lingua originale e **Starzan.** Ingresso soci
CINECLUB (via Fratelli Calandra 15, tel. 447.2868): dalle 14,30 alle 24 continuato **Country sex,** novità assoluta. Ingresso riservato ai soci